



| SEK-2000



Samsung Evolution Kit



BN68-06247E-01

Thank you for purchasing this Samsung product.

To receive more complete service, please register your product at www.samsung.com/register

Model _____ Serial No. _____

Accessories

- Please make sure the following items are included with your Kit. If any items are missing, contact your dealer.



Evolution Kit



LAN Cable Adapter



Samsung Smart Control



Batteries (AA x 2)



User Manual

Features for the Evolution Kit

- **SMART HUB:** The Evolution Kit features Smart Hub, a multi-purpose entertainment and family centre. With Smart Hub, you can surf the web, download applications, and stay in touch with family and friends through social networking services. In addition, you can view or play photo, video, and music files stored on external storage devices.
- **e-Manual:** Provides a detailed, on-screen user's manual built into the Evolution Kit.
- **Samsung Smart Control:** The Samsung Smart Control has a motion sensor (gyro sensor) that allows you to easily control the TV by holding and moving the Samsung Smart Control.

Limitations

TV Panel and Design are not changed by Evolution Kit. Actual performance may vary and subject to model specifications and hardware limitations.

Limitations of 2012 TVs

Upgrading to a 2014 TV using the Evolution Kit results in the following limitations:

- The Evolution Kit may not support some apps and functions that are available on the 2012 Samsung TV, such as upgrading through the broadcast signal, existing printer connections, data broadcasting, Plug & Access and Soft AP.
- A wireless network connection via **Plug & Access** is not supported. Use a different method, such as entering a password or WPS to establish a wireless network connection.
- **Soft AP** are not supported. Use **Wi-Fi Direct** to connect mobile devices to the TV directly.

- Installing the Evolution Kit may reset some of the existing TV settings.

Limitations of 2013 TVs

Upgrading to a 2014 TV using the Evolution Kit results in the following limitations:

- The Evolution Kit may not support some apps and functions that are available on the 2013 Samsung TV, such as the Smart hub social panel.
- Installing the Evolution Kit may reset some of the existing TV settings.

The Pre-Mounting Checklist

- Before snapping the Evolution Kit into place, ensure that the other end of the kit has been inserted securely into the two slots. The kit may be damaged if you continue without securely positioning the kit inside the slots.
- If you are mounting the kit onto a wall-mounted TV, remove the TV from the wall first.
- Mounting an Evolution Kit that has been used on a different TV will reset the user data contained in the kit.

Attaching the Evolution Kit to a TV

- First, check the network status and ensure there is an Internet connection. Internet access is required to use the Evolution Kit.
- Remove the USB device from the TV before installing the Evolution Kit. If the USB device is connected to the TV, the Evolution Kit may not be installed properly.

By mounting the Evolution Kit onto your existing Samsung TV, you can upgrade the TV's software without purchasing a new TV. Use the Evolution Kit to unlock the new features and services offered by Samsung Electronics.

1. The TV must first be updated to the latest software version.
 - 2012 TV: Navigate to **Software Update** (**Support** > **Software Update**) and update the software using **Online**.
 - 2013 TV: Navigate to **Software Update** (**Support** > **Software Update**) and update the software using **Update now**.
2. Turn off the TV.
3. Unplug the TV's power cable.

4. **1** Insert the Evolution Kit into the two slots as shown in the diagram below, **2** and then attach to the TV.

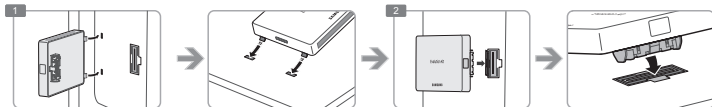

5. To make sure the Evolution Kit attached securely, press it again, as shown by the figure below.

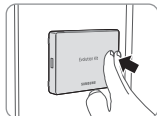

6. Connect a wired network to the TV

- 2012 TV: To use a wired network on a TV that has an Evolution Kit attached, disconnect the LAN cable from the TV, and then connect it to the Kit using the LAN Cable Adapter.
- 2013 TV: To use a wired network, connect the LAN cable to the TV.

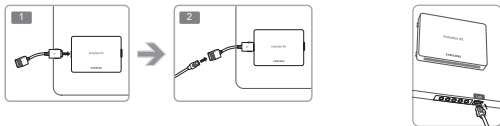

7. Plug the TV's power cable to an outlet.
8. Turn on the TV.
9. Please wait for the Evolution Kit to be recognised (up to 10 seconds).
10. Once recognised, the Evolution Kit will update the TV to the 2014 version. Wait for the update process to finish.
 - The TV will turn off and on automatically after completing the software update.
 - The LAN cable adapter and Samsung Smart Control unit can only be used after installing the Evolution Kit on the TV.

Detaching the Evolution Kit

Grab the Evolution Kit's edges and pull out the Evolution Kit with the right side pushed to detach it from the TV, as illustrated by the figure side.

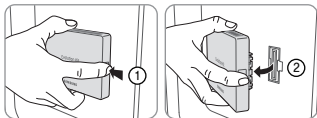

Correcting if Improperly Attached

Push one of the corners in the direction of arrow ① and press the **PUSH** button indicated by arrow ②.



Recovering a Previous State

1. Turn off the TV and then disconnect the TV power plug.
2. Detach the Evolution Kit from the TV.
3. Turn on the TV, navigate to **Software Update** (**Support** > **Software Update**), and then update the software.
 - Update the software via the Internet. Otherwise, you will not be able to update via USB or play DRM-protected videos.

Inserting Batteries into the Samsung Smart Control

To use Samsung Smart Control, first refer to the figure below and insert batteries into the unit.

- We recommend using Samsung Smart Control at a distance of less than 6m. A usable distance may differ depending on the wireless environmental conditions.

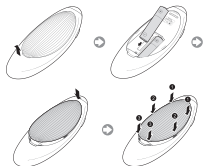

- 1 Gently pull on the battery cover's notch and then remove the cover completely once it comes loose.
- 2 Insert 2 AA alkaline batteries, making sure to align the positive and negative polarities correctly.
- 3 Place the battery cover on the remote control and insert the top part of the cover into the remote control.
- 4 Press the catches on both sides of the battery cover in the order shown so that the cover is completely attached to the remote control.

Connecting to the TV

Press the **TV** button on the Samsung Smart Control to turn on the TV. The Samsung Smart Control connects to the TV automatically. If this is the first time you have turned on the TV, the Initial Setup screen appears. Follow the directions on the screen to set up the TV.

- To finish installing the Evolution Kit on 2012 TVs, re-pair the previously used 2012 IR Blaster by pressing the **PAIRING** button on the bottom of the IR Blaster. For a detailed explanation, refer to the TV's user manual.

Reconnecting the Samsung Smart Control

If the Samsung Smart Control stops operating or works abnormally, replace the batteries as this may be due to insufficient battery power.

If the problem persists, the Samsung Smart Control restores pairing with the TV.

1. Press **RETURN** button and **GUIDE** button simultaneously for 3 seconds.
 - You must place the Samsung Smart Control approximately 30cm ~ 40cm away from the TV and ensure it is pointing towards the remote control receiver.
2. Connection image is appeared on the screen. And then, Samsung Smart Control is connecting to TV automatically.

Using the Samsung Smart Control

- Colours and shape may vary depending on the model.

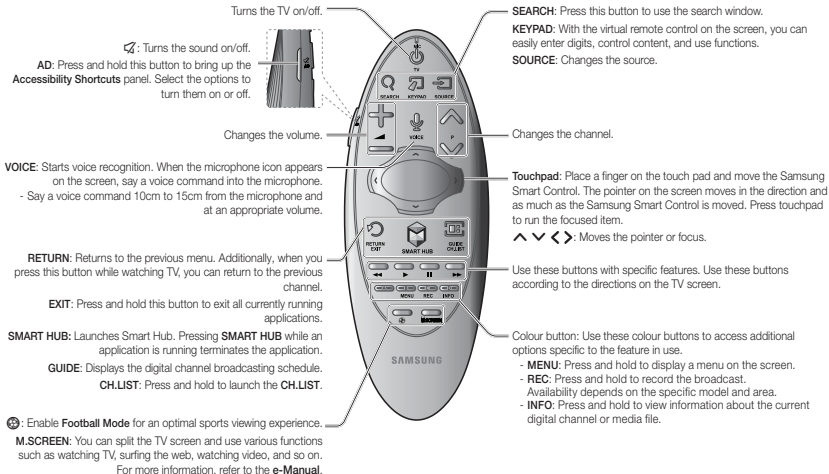

Viewing more TV features

The **e-Manual** contains more detailed information on the TV features. Refer to the embedded **e-Manual** (**Support > e-Manual**).

Launching the e-Manual

The embedded e-Manual contains information.

- You can also download a copy of the e-Manual from Samsung's website, and read it on your computer or print it out.
- Yellow words indicate a menu item; white bold words indicate remote control buttons. Arrows are used to indicate the menu path.
(Example: **Picture** > **Picture Mode**)
 1. Select e-Manual. The e-Manual loads.
 2. Select a category from the side of the screen. Once a selection has been made, the contents of the selected category appear.
 3. Select an item from the list. This opens the e-Manual on the corresponding page.

If a description doesn't fit on a single screen...

You can scroll pages in one of the following ways.

- Position the focus on the page to display  /  on the screen. Press ,  button.

Specifications

Model Name	SEK-2000
Dimensions (W x H x D)	127.0 x 91.0 x 18.0 mm
Weight	188 g
Compatible models	Models released in 2012: LED 7000, 7500, 8000, 9000 and PDP 7000, 8000 series Models released in 2013: LED 7000, 8000 series
Environmental Considerations	
Operating Temperature	50°F to 104°F (10°C to 40°C)
Operating Humidity	10% to 80%, non-condensing
Storage Temperature	-4°F to 113°F (-20°C to 45°C)
Storage Humidity	5% to 95%, non-condensing

WARRANTY

This Samsung product is warranted for the period of the listed period at the table (Refer to the warranty period table by the country) from the original date of purchase, against defective materials and workmanship. In the event that warranty service is required, you should first return the product to the retailer from whom it was purchased. However, Samsung Authorised Service Centres will comply with this warranty during the Warranty Period. To obtain details, please contact your nearest Authorised Service Centre.

PROCEDURE FOR MAKING A WARRANTY CLAIM

To make a claim under the warranty, you must contact the Samsung Centre during the Warranty Period to discuss the problems you are having with the product. If a repair or replacement is required, you will be provided with a Warranty Claim Number and address of an Authorised Service Centre.

If you are provided with a Warranty Claim Number, to obtain a repair or replacement of the product, you must send this product to the Authorised Service Centre advised together with:

a copy of your completed warranty card or, if you have already provided this to Samsung, your name, address and contact telephone number;

your original receipt, invoice or sales slip for the purchase of the product as new;

your Warranty Claim Number.

Samsung will then repair or replace the product and return it to you using the contact details provided.

WARRANTY CONDITIONS

- The warranty is only valid if the above procedure for making a warranty claim is followed.
- Samsung's obligations are limited to the repair or, at its discretion, replacement of the product or the defective part.
- Warranty repairs must be carried out by Samsung Authorised Service Centres. No re-imbursment will be made for repairs carried out by service centres or dealers that are not authorised by Samsung and any such repair work and damage to the products caused by such repair work will not be covered by this warranty.
- This product is not considered to be defective in materials nor workmanship by reason that it requires adaptation in order to conform to national or local technical or safety standards in force in any country other than the one for which the product was originally designed and manufactured. This warranty will not cover, and no reimbursement will be made for such adaptation, nor any damage which may result.

- The warranty does not apply to any product that has been damaged or rendered defective as a result of any of the following excluded reasons, namely:
 - as a result of accident, misuse, or abuse;
 - through the failure to use this product for its normal purposes;
 - by the use of parts not manufactured or sold by Samsung;
 - by modification without the written permission of Samsung;
 - by damage resulting from transit, neglect, power surge or failure;
 - by damage resulting from lightning, water, fire, or acts of God;
 - as a result of normal wear and tear; or
 - differences in broadcasting methods or product standards between countries.
- This warranty is valid for any person who legally acquired possession of the product during the warranty period.
- NOTHING IN THESE WARRANTY CONDITIONS SHALL EXCLUDE OR LIMIT SAMSUNG'S LIABILITY FOR DEATH OR PERSONAL INJURY CAUSED BY THE PROVEN NEGLIGENCE OF SAMSUNG, UNLESS SUCH LIMITATION OR EXCLUSION IS PERMITTED BY APPLICABLE LAW.
- WITH THE EXCEPTION OF SAMSUNG'S LIABILITY WHICH CANNOT BE EXCLUDED OR LIMITED BY LAW, SAMSUNG SHALL NOT BE LIABLE FOR: ANY INDIRECT, INCIDENTAL, SPECIAL OR CONSEQUENTIAL DAMAGES, LOSSES OR EXPENSES, OR LOST PROFITS; OR LOSS OF USE OR LOSS OF DATA; OR DAMAGE TO GOODWILL, REPUTATION OR LOST BUSINESS, ARISING DIRECTLY OR INDIRECTLY FROM THE PURCHASE, USE OR SALE OF THE PRODUCT, WHETHER OR NOT SAMSUNG WAS ADVISED OR AWARE OF THE POSSIBILITY OF SUCH DAMAGES, LOSSES OR EXPENSES.
- WITH THE EXCEPTION OF SAMSUNG'S LIABILITY WHICH CANNOT BE EXCLUDED OR LIMITED BY LAW, SAMSUNG'S LIABILITY UNDER OR IN CONNECTION WITH THIS WARRANTY OR THE PURCHASE, USE OR SALE OF THE PRODUCT SHALL NOT EXCEED THE PRICE PAID FOR THE PRODUCT AS NEW.
- UNLESS PROVIDED FOR IN THIS WARRANTY, ALL CONDITIONS, WARRANTIES AND TERMS IMPLIED BY STATUTE OR OTHERWISE ARE HEREBY EXCLUDED TO THE MAXIMUM EXTENT PERMISSIBLE BY LAW.
- The above warranty conditions do not affect your statutory rights as a consumer or otherwise.

Accessoires

- Vérifiez que les éléments suivants sont inclus avec votre kit. S'il manque des éléments, contactez votre revendeur.



Evolution Kit



Adaptateur de câble LAN



Samsung Smart Control



Piles (AA x 2)



Guide d'utilisation

Fonctionnalités de l'Evolution Kit

- **SMART HUB:** L'Evolution Kit est équipé de Smart Hub, un centre de divertissement familial multifonctions. Grâce à Smart Hub, vous pouvez surfer sur le Web, télécharger des applications et rester en contact avec vos proches via des services de réseaux sociaux. Vous pouvez en outre afficher ou lire des fichiers photo, vidéo et audio stockés sur des périphériques de stockage externes.
- **e-Manual:** fournit un mode d'emploi détaillé affiché à l'écran, intégré à votre Evolution Kit.
- **Samsung Smart Control:** Le Samsung Smart Control possède un capteur de mouvement qui vous permet de contrôler facilement le téléviseur en tenant et déplaçant le Samsung Smart Control.

Restrictions

L'Evolution Kit ne modifie ni l'écran du téléviseur ni sa conception. Les performances réelles peuvent varier et être soumises aux limitations matérielles et aux caractéristiques techniques du modèle.

Restrictions sur les téléviseurs commercialisés en 2012

La mise à niveau vers un téléviseur de 2014 à l'aide de l'Evolution Kit entraîne les restrictions suivantes:

- Il est possible que l'Evolution Kit ne prenne pas en charge certaines applications et fonctions qui sont disponibles sur les téléviseurs Samsung de 2012, telles que la mise à niveau vers le signal de diffusion, la connexion à une imprimante, la diffusion de données et les fonctions Plug & Access et Soft AP.
- La connexion réseau sans fil via **Plug & Access** n'est pas prise en charge. Utilisez une autre méthode, telle que la saisie d'un mot de passe ou d'une norme WPS pour établir une connexion réseau sans fil.
- Les **Soft AP** ne sont pas prises en charge. Utilisez la fonction **Wi-Fi Direct** pour connecter directement les périphériques mobiles au téléviseur.

- L'installation de l'Evolution Kit peut réinitialiser certains paramètres du téléviseur.

Restrictions sur les téléviseurs commercialisés en 2013

La mise à niveau vers un téléviseur de 2014 à l'aide de l'Evolution Kit entraîne les restrictions suivantes:

- Il est possible que l'Evolution Kit ne prenne pas en charge certaines applications et fonctions qui sont disponibles pour les téléviseurs Samsung 2013, telles que la page Social du Smart Hub.
- L'installation de l'Evolution Kit peut réinitialiser certains paramètres du téléviseur.

Liste de vérification avant installation

- Avant d'installer l'Evolution Kit à sa place, vérifiez que l'autre extrémité du kit est fermement insérée dans les deux emplacements. Si cela n'est pas le cas, le kit peut être endommagé.
- Si vous installez le kit sur un téléviseur fixé sur un mur, retirez d'abord le téléviseur de la fixation murale.
- L'installation d'un Evolution Kit utilisé sur un autre téléviseur réinitialisera les données de l'utilisateur contenues dans le kit.

Connexion de l'Evolution Kit à un téléviseur

- Commencez par contrôler l'état du réseau et vérifiez que vous disposez d'une connexion Internet. L'accès à Internet est requis pour utiliser l'Evolution Kit.
- Retirez le périphérique USB du téléviseur avant d'installer l'Evolution Kit. Si le périphérique USB est connecté au téléviseur, l'Evolution Kit peut ne pas être installé correctement.

En installant l'Evolution Kit sur votre téléviseur Samsung, vous pouvez mettre à niveau le logiciel du téléviseur sans acheter un nouveau téléviseur. Utilisez l'Evolution Kit pour déverrouiller les nouvelles fonctions et services offerts par Samsung Electronics.

1. Le logiciel du téléviseur doit d'abord être mis à jour vers sa dernière version.
 - Téléviseurs de 2012: Accédez à **Mise à jour du logiciel (Assistance > Mise à jour du logiciel)** puis mettez à jour le logiciel à l'aide du paramètre **En ligne**.
 - Téléviseurs de 2013: Accédez à **Mise à jour du logiciel (Assistance > Mise à jour du logiciel)** puis mettez à jour le logiciel à l'aide du paramètre **MàJ maintenant**.
2. Eteignez le téléviseur.
3. Débranchez le câble d'alimentation du téléviseur.

4. 1 Insérez l'Evolution Kit dans les deux emplacements comme indiqué dans le schéma ci-dessous, 2 puis fixez-le au téléviseur.

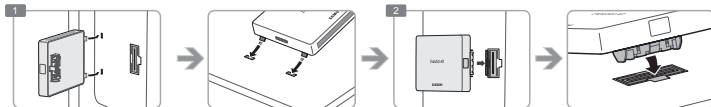

5. Pour être sûr que l'Evolution Kit est solidement fixé, appuyez de nouveau dessus, comme indiqué sur le schéma suivant.

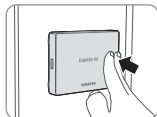

6. Connexion du téléviseur à un réseau câblé

- Téléviseurs de 2012: Pour utiliser un réseau câblé sur un téléviseur sur lequel est fixé un Evolution Kit, déconnectez le câble LAN du téléviseur, puis connectez-le au kit en utilisant l'adaptateur de câble LAN.
- Téléviseurs 2013: connectez le câble LAN au téléviseur pour vous connecter à un réseau câblé.

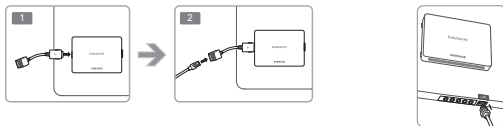

7. Raccordez le câble d'alimentation du téléviseur à une prise.
8. Allumez le téléviseur.
9. Attendez que l'Evolution Kit soit reconnu (jusqu'à 10 secondes).
10. Une fois reconnu, l'Evolution Kit met à jour le téléviseur avec la version 2014. Attendez la fin du processus de mise à jour.
 - Une fois la mise à jour du logiciel terminée, le téléviseur s'éteint et se rallume automatiquement.
 - L'adaptateur de câble LAN et la Samsung Smart Control peuvent uniquement être utilisés après l'installation de l'Evolution Kit sur le téléviseur.

Retrait de l'Evolution Kit

Saisissez les bords de l'Evolution Kit, puis tirez-le tout en appuyant sur son côté droit, pour le détacher du téléviseur, comme illustré ci-contre.

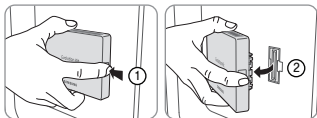

Retour à l'état précédent

1. Eteignez le téléviseur, puis débranchez la prise d'alimentation du téléviseur.
2. Détachez l'Evolution Kit du téléviseur.
3. Allumez le téléviseur, accédez à **Mise à jour du logiciel (Assistance > Mise à jour du logiciel)**, puis mettez à jour le logiciel.
 - Mettez à jour le logiciel via Internet. Sinon, vous ne pourrez pas procéder à une mise à jour via USB ou lire des vidéos protégées par des droits numériques (DRM).

Correction en cas de mauvaise fixation

Appuyez sur l'un des coins en direction de la flèche ① puis appuyez sur le bouton **PUSH** indiqué par la flèche ②.



Insertion des piles dans le Samsung Smart Control

Pour utiliser le Samsung Smart Control, vous devez tout d'abord insérer les piles dans l'unité, comme illustré ci-dessous.

- Nous recommandons d'utiliser le Samsung Smart Control à une distance inférieure à 6 m. La distance d'utilisation peut varier en fonction des conditions de l'environnement sans fil.

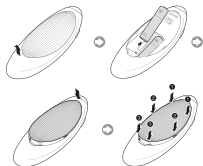

- 1 Retirez délicatement le cran du capot du compartiment des piles, puis ôtez complètement le capot lorsqu'il se décolle.
- 2 Insérez 2 piles alcalines AA en vous assurant d'aligner correctement les polarités positives et négatives.
- 3 Placez le capot du compartiment des piles sur la télécommande et insérez la partie supérieure.
- 4 Appuyez sur les fermetures de chaque côté du capot du compartiment des piles dans l'ordre indiqué de façon à le fixer complètement à la télécommande.

Connexion au téléviseur

Appuyez sur le bouton **TV** du Samsung Smart Control pour allumer le téléviseur. Le Samsung Smart Control se connecte automatiquement au téléviseur. Si vous allumez le téléviseur pour la première fois, l'écran de configuration initiale s'affiche. Pour ce faire, suivez les instructions à l'écran pour configurer le téléviseur.

- Pour terminer l'installation de Evolution Kit sur les téléviseurs de 2012, établissez un nouveau pairage avec le Blaster IR 2012 en appuyant sur le bouton **PAIRING** en bas du Blaster IR. Pour obtenir une explication détaillée, consultez le manuel d'utilisation du téléviseur.

Reconnexion du Samsung Smart Control

Si le Samsung Smart Control cesse de fonctionner ou fonctionne anormalement, les piles déchargées peuvent en être la cause. Remplacez-les.

Si le problème persiste, le Samsung Smart Control rétablit le pairage avec le téléviseur.

1. Appuyez simultanément sur les boutons **RETURN** et **GUIDE** pendant 3 secondes.
 - Vous devez tenir le Samsung Smart Control à environ 30 ou 40 cm du téléviseur et vous assurer qu'il est dirigé vers le récepteur de la télécommande.
2. L'image de connexion s'affiche à l'écran. Ensuite, Samsung Smart Control se connecte automatiquement au téléviseur.

Utilisation du mode Samsung Smart Control

- Les couleurs et la forme peuvent varier en fonction du modèle.

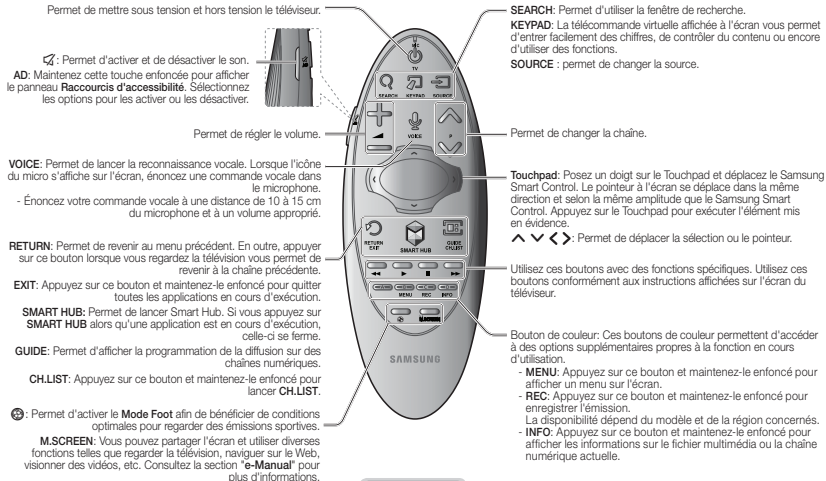

Voir d'autres fonctions du téléviseur

Le **e-Manual** contient des informations plus détaillées concernant les fonctions du téléviseur. Reportez-vous à l' **e-Manual** intégré (**Assistance > e-Manual**).

Lancement du e-Manual

Le e-Manual intégré contient diverses informations.

- Vous pouvez également télécharger une copie du e-Manual sur le site Web de Samsung et la consulter sur votre ordinateur ou l'imprimer.
- Les mots en jaune correspondent à des options de menu, les mots en blanc et en gras, aux boutons de la télécommande. Les flèches indiquent le chemin d'accès au menu. (Exemple: **Image > Mode Image**)

1. Sélectionnez **e-Manual**. Le e-Manual se charge.
2. Sélectionnez une catégorie sur le côté de l'écran. Une fois la sélection effectuée, le contenu de la catégorie sélectionnée apparaît.
3. Dans la liste, sélectionnez une option. Ainsi, le e-Manual s'ouvre à la page correspondante.

Si une description ne tient pas dans un seul écran...

Vous pouvez faire défiler les pages de l'une des manières suivantes.

- Sur l'écran, placez le zoom sur la page à afficher  /  . Appuyez sur le bouton  , .

Spécifications

Nom du modèle	SEK-2000
Dimensions (L x H x P)	127,0 x 91,0 x 18,0 mm
Poids	188 g
Modèles compatibles	Modèles commercialisés en 2012 : séries LED 7000, 7500, 8000, 9000 et PDP 7000, 8000 Modèles commercialisés en 2013 : Séries LED 7000, 8000
Conditions ambiantes	
Température de fonctionnement	De 50°F à 104°F (De 10°C à 40°C)
Humidité de fonctionnement	10 à 80 %, sans condensation
Température de stockage	De -4°F à 113°F (De -20°C à 45°C)
Humidité de stockage	5 à 95 %, sans condensation

GARANTIE

Ce produit Samsung est garanti contre les défauts de matériel et de fabrication pendant la durée de la période indiquée dans le tableau (voir tableau de période de garantie pour le pays) à compter de la date d'achat. Si vous avez besoin d'un service de garantie, renvoyez le produit auprès du revendeur du produit. Les services après-vente agréés Samsung se conforment aux dispositions de garantie pendant la période de garantie. Pour plus d'informations, contactez votre service après-vente agréé le plus proche.

PROCÉDURE DE DEMANDE DE BÉNÉFICE DE LA GARANTIE

Pour demander le bénéfice de la garantie, vous devez contacter le centre Samsung pendant la période de garantie pour expliquer les problèmes que vous rencontrez avec le produit. S'il est nécessaire de le réparer ou de le remplacer, vous obtiendrez un numéro de bénéfice de la garantie et l'adresse d'un service après-vente agréé.

Si vous recevez un numéro de bénéfice de la garantie, vous devez envoyer le produit au service après-vente agréé accompagné des éléments suivants pour bénéficier de sa réparation ou de son remplacement :

une copie de votre carte de garantie complétée ou, si vous l'avez déjà fournie à Samsung, votre nom, adresse et numéro de téléphone;

votre reçu, facture ou ticket de caisse original comme preuve d'achat du produit neuf;

votre numéro de bénéfice de la garantie.

Samsung procédera ensuite à la réparation ou au remplacement du produit, puis vous le renverra aux coordonnées fournies.

CONDITIONS DE GARANTIE

- La garantie est valable uniquement si la procédure de demande de bénéfice de la garantie est respectée.
- Les obligations de Samsung sont limitées à la réparation ou au remplacement du produit ou de la pièce défectueuse à ses propres frais.
- Les réparations de garantie doivent être effectuées par les services après-vente agréés Samsung. Aucun remboursement ne sera effectué pour des réparations réalisées par des revendeurs ou services après-vente non agréés par Samsung ; de même, aucune réparation ou dommage causé au produit lors de telles réparations ne sera couvert par la garantie.
- Ce produit ne peut être considéré comme étant défectueux dans sa fabrication ou son matériel pour la simple raison qu'il doit être adapté aux normes de sécurité et aux normes techniques locales ou nationales en vigueur dans des pays autres que le pays pour lequel le produit a été originalement conçu et fabriqué. La présente garantie ne couvre ni ne rembourse une telle adaptation, pas plus que les dommages qui pourraient en résulter.

- La garantie ne s'applique pas aux produits endommagés ou défectueux à la suite de l'un des événements suivants :
 - accident, mauvaise manipulation, abus;
 - incapacité à utiliser ce produit dans des conditions normales;
 - utilisation de pièces qui ne sont pas fabriquées ou vendues par Samsung ;
 - modification sans l'autorisation écrite de Samsung;
 - dommage résultant du transport, d'une négligence, d'une surtension ou d'une panne de courant;
 - dommage causé par la foudre, l'eau, un incendie ou une catastrophe naturelle;
 - usure ou déchirure normale;
 - différences de méthodes de diffusion ou de normes concernant les produits suivant les pays.
- Cette garantie est valable pour toute personne ayant acquis légalement le produit durant sa période de garantie.
- AUCUN ÉLÉMENT DE CES CONDITIONS DE GARANTIE NE DOIT PERMETTRE D'EXCLURE OU DE LIMITER LA RESPONSABILITÉ DE SAMSUNG EN CAS DE DÉCÈS OU DE BLESSURE CORPORELLE CAUSÉE PAR LA NÉGLIGENCE ÉTABLIE DE SAMSUNG, A MOINS QU'UNE TELLE LIMITATION OU EXCLUSION NE SOIT AUTORISÉE PAR LA LOI EN VIGUEUR.
- A L'EXCEPTION DE LA RESPONSABILITÉ DE SAMSUNG NE POUVANT PAS ÊTRE EXCLUE NI LIMITÉE ÉGALEMENT, SAMSUNG NE SAURAIT ÊTRE TENUE RESPONSABLE DES ÉVÉNEMENTS SUIVANTS : TOUT DOMMAGE INDIRECT, ACCIDENTEL, SPECIAL OU INDUIT, LES PERTES OU DÉPENSES : LA Perte de PROFIT, D'UTILISATION OU DE DONNÉES ; TOUT DOMMAGE À LA CLIENTÈLE, À LA RÉPUTATION OU À LA Perte COMMERCIALE, RÉSULTANT DIRECTEMENT OU INDIRECTEMENT DE L'ACHAT, DE L'UTILISATION OU DE LA VENTE DU PRODUIT, QUE SAMSUNG AIT ÊTE OU NON INFORMÉE OU CONSCIENTE DE LA POSSIBILITÉ DE TELS DOMMAGES, PERTES OU DÉPENSES.
- A L'EXCEPTION DE LA RESPONSABILITÉ DE SAMSUNG NE POUVANT PAS ÊTRE EXCLUE NI LIMITÉE ÉGALEMENT, LA RESPONSABILITÉ DE SAMSUNG LIÉE AUX DISPOSITIONS DE CETTE GARANTIE OU À L'ACHAT, L'UTILISATION OU LA VENTE DE CE PRODUIT NE SAURAIT EXCÉDER LE PRIX DU PRODUIT NEUF.
- SAUF DISPOSITION CONTRAIRE DANS CETTE GARANTIE, TOUS LES TERMES, CONDITIONS ET GARANTIES SOUS-ENTENDUS PAR LE STATUT OU D'UNE AUTRE MANIÈRE SONT EXCLUS DANS LA MESURE PERMISE PAR LA LOI.
- Les conditions de garantie ci-dessus n'affectent en rien vos droits légaux en tant que consommateur ou autre.

Accesorios

- Compruebe que los artículos siguientes vengan incluidos con su Evolution Kit. Si falta alguno, póngase en contacto con su distribuidor.



Evolution Kit



Adaptador de cable LAN



Samsung Smart Control



2 pilas AA



Manual de usuario

Funciones del Evolution Kit

- **SMART HUB:** El Evolution Kit incorpora Smart Hub, un centro multiuso familiar y de entretenimiento. Con Smart Hub se puede navegar por Internet, descargar aplicaciones y mantenerse en contacto con familiares y amigos a través de redes sociales. También se pueden reproducir fotos, vídeos y archivos de música guardados en dispositivos de almacenamiento externo.
- **e-Manual:** Proporciona un detallado manual del usuario en pantalla incorporado en el Evolution Kit.
- **Samsung Smart Control:** El Samsung Smart Control tiene un sensor de movimiento (sensor giroscópico) que facilita el control del televisor moviendo el Samsung Smart Control.

Limitaciones

El Evolution Kit no modifica el panel ni el diseño del televisor. El rendimiento puede variar y está sujeto a las especificaciones del modelo y a las limitaciones del hardware.

Restricciones de los televisores de 2012

La actualización a un televisor de 2014 con el Evolution Kit tiene las siguientes limitaciones:

- El Evolution Kit puede no admitir algunas aplicaciones y funciones disponibles en los televisores Samsung de 2012, como mejora de la señal de emisión, conexiones de una impresora existente, emisión de datos, Plug & Access y AP de software.
- La conexión de red inalámbrica mediante **Plug & Access** no se admite. Utilice un método diferente, como la introducción de una contraseña o WPS, para establecer una conexión de red inalámbrica.
- **AP de software** no se admite. Utilice **Menú para conectarse a Wi-Fi Direct** para conectar directamente los dispositivos móviles al televisor.

- La instalación del Evolution Kit puede restablecer algunos ajustes actuales del televisor.

Restricciones de los televisores de 2013

La actualización a un televisor de 2014 con el Evolution Kit tiene las siguientes limitaciones:

- El Evolution Kit puede no admitir algunas aplicaciones y funciones disponibles en los televisores Samsung de 2013, como el panel social de Smart Hub.
- La instalación del Evolution Kit puede restablecer algunos ajustes actuales del televisor.

⚠ Lista de comprobación previa a la instalación

- Antes de encajar el Evolution Kit en su lugar, asegúrese de que el otro extremo del Evolution Kit esté bien insertado en las dos ranuras. Si el Evolution Kit no está bien asegurado en las ranuras puede dañarse.
- Para montar el Evolution Kit en un televisor de pared, en primer lugar deberá retirar este de la pared.
- Montar un Evolution Kit previamente utilizado en otro televisor restablecerá los datos de usuario contenidos en el Evolution Kit.

Montaje del Evolution Kit en un televisor

- En primer lugar, compruebe el estado de la red y asegúrese de que haya conexión a Internet. Para utilizar el Evolution Kit es necesario tener acceso a Internet.
- Quite el dispositivo USB del televisor antes de instalar el Evolution Kit. Si el dispositivo USB está conectado al televisor, el Evolution Kit puede no instalarse correctamente.

Si monta el Evolution Kit en su Samsung TV actual, puede actualizar el software de este sin que sea necesario comprar un aparato nuevo. Utilice el Evolution Kit para desbloquear los nuevos servicios y funciones proporcionados por Samsung Electronics.

1. En primer lugar debe actualizar el software del televisor a la última versión.
 - Televisores de 2012: Vaya a **Actualización del software (Asistencia técnica > Actualización del software)** y actualice el software mediante **En línea**.
 - Televisores de 2013: Vaya a **Actualización del software (Asistencia técnica > Actualización del software)** y actualice el software mediante **Actualizar ahora**.
2. Apague el televisor.
3. Desconecte el cable de alimentación del televisor.

4. **1** Inserte el Evolution Kit en las dos ranuras como se muestra en el siguiente diagrama **2** y, a continuación, móntelo en el televisor.

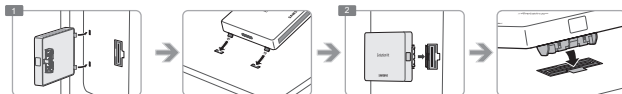

5. Para asegurar que el Evolution Kit esté montado con seguridad, vuelva a presionar como se muestra en la siguiente ilustración.

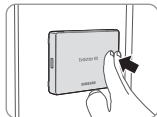

6. Conecte una red de cable al televisor

- Televisores de 2012: Para utilizar una red por cable en un televisor que tenga conectado un Evolution Kit, desconecte el cable LAN del televisor y conéctelo al Kit Evolution mediante el adaptador de cable LAN.
- Televisores de 2013: Para utilizar una red por cable, conecte el cable LAN al televisor.

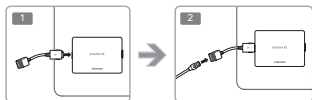

7. Conecte el cable de alimentación del televisor en una toma.
8. Encienda el televisor.
9. Espere a que el televisor reconozca el Evolution Kit (hasta 10 segundos).
10. Una vez reconocido, el Evolution Kit actualizará el televisor a la versión 2014. Espere a que finalice el proceso de actualización.
 - El televisor se apagará y se encenderá automáticamente cuando haya finalizado la actualización del software.
 - El adaptador de cable LAN y la unidad Samsung Smart Control solo se pueden utilizar después de instalar el Evolution Kit en el televisor.

Desmontaje del Evolution Kit

Sujete el Evolution Kit por los bordes y tire de él mientras presiona el lateral derecho para desmontarlo del televisor, como se muestra en la ilustración contigua.

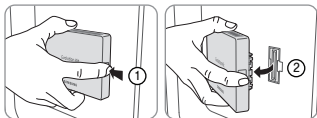

Recuperación de un estado anterior

1. Apague el televisor y desconecte el cable de alimentación del televisor.
2. Desmonte el Evolution Kit del televisor.
3. Encienda el televisor, vaya a **Actualización del software** (**Asistencia técnica** > **Actualización del software**) y actualice el software.
 - Actualice el software a través de Internet. De lo contrario, no podrá actualizar mediante USB ni reproducir videos protegidos por DRM.

Corrección de un montaje incorrecto

Presione una de las esquinas en la dirección de la flecha ① y pulse el botón **PUSH** marcado por la flecha ②.

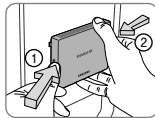

Inserción de las pilas en el Samsung Smart Control

Para utilizar el Samsung Smart Control, consulte la siguiente ilustración e inserte las pilas en la unidad.

- Recomendamos utilizar el Samsung Smart Control a una distancia inferior a 6 m. La distancia adecuada puede variar según las condiciones del entorno inalámbrico.

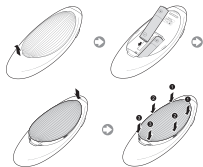

- 1 Tire suavemente de la muesca de la tapa de las pilas y retire la tapa una vez liberada.
- 2 Inserte las 2 pilas alcalinas AA con cuidado de alinear correctamente los polos positivo y negativo.
- 3 Coloque la tapa de las pilas en el mando a distancia e inserte la parte superior de la tapa en el mando a distancia.
- 4 Presione los enganches de ambos lados de la tapa de las pilas en el orden que se muestra para fijar completamente la tapa al mando a distancia.

Conexión al televisor

Pulse el botón **TV** del Samsung Smart Control para encender el televisor. El Samsung Smart Control se conecta al televisor automáticamente. Si es la primera vez que se enciende el televisor, aparece la ventana de la configuración inicial. Siga las indicaciones de la pantalla para configurar el televisor.

- Para completar la instalación del Evolution Kit en televisores de 2012, vuelva a emparejar el emisor de rayos infrarrojos de 2012 utilizado anteriormente pulsando el botón **PAIRING** en bas du Blaster IR. Pour obtenir une explication détaillée, consultez le manuel d'utilisation du téléviseur.

Nueva conexión del Samsung Smart Control

Si el Samsung Smart Control deja de funcionar o no funciona correctamente, cambie las pilas, ya que la carga de estas puede ser insuficiente para hacer funcionar el producto.

Si el problema persiste, restaure el emparejamiento del Samsung Smart Control con el televisor.

1. En este caso, Pulse los botones **RETURN** y **GUIDE** simultáneamente durante 3 segundos.
 - Debe colocar el Samsung Smart Control aproximadamente a una distancia de 30-40 cm del televisor y apuntarlo hacia el receptor del mando a distancia.
2. En la pantalla aparece la imagen de la conexión. Y, a continuación, Samsung Smart Control se conecta al televisor automáticamente.

Uso de Samsung Smart Control

- Los colores y la forma pueden variar según el modelo.



Enciende y apaga el televisor.

: Enciende y apaga el sonido.

AD: Mantenga pulsado este botón para acceder al panel **Métodos abreviados de accesibilidad**. Seleccione las opciones para activar o desactivar.

Cambia el volumen.

VOICE: Inicia el reconocimiento de voz. Cuando el icono de micrófono aparezca en la pantalla, diga un comando de voz por el micrófono.

- Diga un comando de voz a una distancia entre 10 y 15 cm del micrófono y con un volumen de voz adecuado.

RETURN: Vuelve al menú anterior. Asimismo, si pulsa este botón mientras ve la televisión, puede volver al canal anterior.

EXIT: Mantenga pulsado este botón para salir de todas las aplicaciones que se están ejecutando.

SMART HUB: Inicia Smart Hub. Si pulsa **SMART HUB** mientras se está ejecutando una aplicación, esta finaliza.

GUIDE: Muestra la programación de los canales digitales.

CH.LIST: Mantenga pulsado para iniciar **CH.LIST**.

: Habilitar el **Modo Fútbol** para optimizar la visualización de espectáculos deportivos.

M.SCREEN: Puede dividir la pantalla del televisor y utilizar diferentes funciones como ver la televisión, navegar por la web, mirar un vídeo, etc. Para obtener más información, consulte el **e-Manual**.

SEARCH: Pulse este botón para utilizar la ventana de búsqueda.

KEYPAD: Con el mando a distancia virtual en la pantalla, puede introducir números, controlar contenidos y utilizar funciones fácilmente.

SOURCE: Cambia la fuente.

Cambia de canal.

Panel táctil: Ponga un dedo sobre el panel táctil y mueva el Samsung Smart Control. El puntero de la pantalla se mueve en la dirección en que se mueve el Samsung Smart Control. Pulse el panel táctil para ejecutar el elemento resaltado.

^ < > v: Mueve el puntero o el enfoque.

Utilice estos botones con funciones específicas. Utilice estos botones de acuerdo con las indicaciones en la pantalla del televisor.

Botones de colores: Utilice estos botones de colores para acceder a las opciones adicionales disponibles de la función que está utilizando.

- **MENU:** Mantenga pulsado para mostrar un menú en la pantalla.
- **REC:** Mantenga pulsado para grabar una emisión. La disponibilidad depende del modelo específico y de la zona.
- **INFO:** Mantenga pulsado para ver información sobre el canal digital o el archivo multimedia actual.

Funciones adicionales del televisor

El **e-Manual** incluye más información detallada de las funciones del televisor. Consulte **e-Manual (Asistencia técnica > e-Manual)**.

Inicio del e-Manual.

El e-Manual incorporado contiene información.

- También puede descargar una copia del e-Manual desde el sitio web de Samsung y leerlo en el ordenador o imprimirlo.
- Las palabras en amarillo indican un elemento de menú; las palabras en negrita blanca indican botones del mando a distancia. Las flechas se utilizan para indicar la ruta del menú. (Ejemplo: **Imagen** > **Modo imagen**)

1. Seleccione **e-Manual**. Se carga el e-Manual.
2. Seleccione una categoría en el lateral de la pantalla. Una vez hecha la selección, aparecen los contenidos de la categoría seleccionada.
3. Seleccione un elemento de la lista. Se abre la página correspondiente del e-Manual.

Si una explicación ocupa más de una pantalla...

Puede desplazar las páginas mediante uno de los métodos siguientes.

- Sitúe el cursor en la página para mostrar  /  en la pantalla. Pulse el botón  / .

Especificaciones

Nombre del modelo	SEK-2000
Dimensiones (an. x al. x pr.)	127,0 x 91,0 x 18,0 mm
Peso	188 g
Modelos compatibles	Modelos de 2012: LED series 7000, 7500, 8000, 9000 y PLASMA series 7000, 8000 Modelos de 2013: LED series 7000, 8000
Consideraciones medioambientales	
Temperatura de funcionamiento	50 °F al 104 °F (10 °C al 40 °C)
Humedad de funcionamiento	10% al 80%, sin condensación
Temperatura de almacenamiento	-4°F al 113°F (-20 °C al 45 °C)
Humedad de almacenamiento	5% al 95%, sin condensación

GARANTÍA

Este producto de Samsung está cubierto por garantía durante el periodo que aparece en la tabla (consulte la tabla de periodos de garantía según el país) a partir de la fecha original de la compra, contra defectos de material y de mano de obra. En caso de que se requiera un servicio de garantía, en primer lugar deberá devolver el producto al comercio donde lo adquirió. Sin embargo, los Centros de servicio autorizados de Samsung cumplirán con esta garantía durante el Periodo de garantía. Para obtener más información, póngase en contacto con su Centro de servicio autorizado más cercano.

PROCEDIMIENTO PARA LA RECLAMACIÓN DE LA GARANTÍA

Para hacer una reclamación bajo esta garantía, póngase en contacto con el Centro de Samsung durante el periodo de garantía para informar de los problemas que presenta el producto. Si el producto se ha de reparar o reemplazar, se le proporcionará un número de reclamación de garantía y la dirección de un centro de servicio autorizado.

Si dispone de un número de reclamación de garantía, para conseguir una reparación o una sustitución del producto debe enviar el producto al Centro de servicio autorizado notificado junto con:

una copia de la tarjeta de la garantía completada o, si ya ha proporcionado a Samsung dicha tarjeta, su nombre, dirección y número de teléfono de contacto

el recibo o la factura originales de la compra del producto nuevo

su número de reclamación de la garantía

Samsung reparará o reemplazará el producto y lo devolverá de acuerdo con los detalles de contacto suministrados.

CONDICIONES DE LA GARANTÍA

- Esta garantía solo es válida si se ha seguido el procedimiento anterior de reclamación de la garantía.
- Las obligaciones de Samsung están limitadas a reparar o, según su criterio, a sustituir el producto o el componente defectuoso.
- Las reparaciones en garantía deben realizarlas Centros de servicio autorizados de Samsung. No se efectuará ningún reembolso por reparaciones realizadas por centros de servicio o distribuidores que no estén autorizados por Samsung y cualesquiera de estas reparaciones y daños causados al producto por dicho trabajo de reparación no quedará cubierto por esta garantía.
- Este producto no está considerado como defectuoso en material o mano de obra por razones que requieran la adaptación para que estén conformes a los estándares técnicos y de seguridad nacionales o locales en vigor en cualquier país que no sea el país para el que el producto fue originalmente diseñado y fabricado. Esta garantía no cubrirá, y no se proporcionará ningún reembolso por tal adaptación ni daño alguno resultante.

- La garantía no se aplica a ningún producto que haya resultado dañado o defectuoso como consecuencia de las siguientes razones de exclusión, a saber:
 - accidente, mal uso o abuso;
 - la no utilización de este producto con las finalidades normales para las que ha sido ideado;
 - utilización de piezas que Samsung no haya fabricado o vendido;
 - cambios realizados sin permiso por escrito de Samsung;
 - daños derivados del transporte, negligencia, sobrecarga o fallo de energía;
 - daños derivados de rayos, agua, fuego o desastres naturales;
 - desgaste derivado del uso normal o
 - diferencias en los métodos de transmisión o normativas sobre productos entre países.
- Esta garantía es válida para cualquier persona que se encuentre en posesión legal del producto durante el periodo de garantía.
- NINGUNA DE ESTAS CONDICIONES DE LA GARANTÍA EXCLUIRÁ O LIMITARÁ LA RESPONSABILIDAD DE SAMSUNG POR MUERTE O LESIONES PERSONALES DERIVADAS DE NEGLIGENCIA PROBADA DE SAMSUNG, A MENOS QUE DICHAS LIMITACIONES Y EXCLUSIONES SEAN PERMITIDAS POR LA LEY APLICABLE.
- CON EXCEPCIÓN DE LA RESPONSABILIDAD DE SAMSUNG QUE NO SE PUEDE EXCLUIR O LIMITAR POR LEY, SAMSUNG NO ES RESPONSABLE POR: CUALESQUIERA PERDIDAS O GASTOS POR DAÑOS INDIRECTOS, INCIDENTALES, ESPECIALES O CONSECUENTES; LUCRO CESANTE; PERDIDA DE USO O PERDIDA DE DATOS; BUEN NOMBRE, REPUTACIÓN O PERDIDA DE NEGOCIO, DERIVADOS DIRECTAMENTE O INDIRECTAMENTE DE LA COMPRA, EL USO O LA VENTA DEL PRODUCTO, TANTO SI SAMSUNG ESTUVIERA AVISADO O CONOCIERA COMO SI NO LO ESTUVIERA NI CONOCIERA LA POSIBILIDAD DE TALES DAÑOS, PERDIDAS O GASTOS.
- CON EXCEPCIÓN DE LA RESPONSABILIDAD DE SAMSUNG QUE NO SE PUEDE EXCLUIR O LIMITAR POR LEY, LA RESPONSABILIDAD DE SAMSUNG EN ESTA GARANTÍA O RELACIONADA CON ELLA O LA COMPRA, EL USO O LA VENTA DEL PRODUCTO NUNCA SUPERARÁ EL PRECIO ABONADO POR EL PRODUCTO NUEVO.
- A MENOS QUE SE ESTABLEZCA EN ESTA GARANTÍA, TODAS LAS CONDICIONES, GARANTÍAS Y TÉRMINOS IMPLICADOS POR ESTATUTOS O DE OTRO TIPO QUEDAN EXCLUIDOS EN ESTE DOCUMENTO HASTA EL MÁXIMO PERMITIDO POR LA LEY.
- Las condiciones de esta garantía no afectan a los derechos legales como consumidor o de otro tipo.

Acessórios

- Verifique se os acessórios abaixo foram enviados com o kit. Se faltar algum acessório, contacte o seu revendedor.



Evolution Kit



Adaptador de cabo LAN



Samsung Smart Control



Pilhas (AA x 2)



Manual do utilizador

Funcionalidades do Evolution Kit

- **SMART HUB:** o Evolution Kit inclui o Smart Hub, um centro familiar e de entretenimento multifunções. Com o Smart Hub, pode navegar na Internet, transferir aplicações e ligar-se à família e aos amigos através de serviços de redes sociais. Além disso, pode ver ou reproduzir ficheiros de fotografia, vídeo e música armazenados em dispositivos de armazenamento externos.
- **e-Manual:** disponibiliza um detalhado manual do utilizador no ecrã incorporado no Evolution Kit.
- **Samsung Smart Control:** Samsung Smart Control está equipado com um sensor de movimento (sensor giroscópico) que permite controlar facilmente o televisor segurando e movendo o Samsung Smart Control.

Limitações

O design e o painel do televisor não são alterados pelo Evolution Kit. O desempenho real pode variar e está sujeito às especificações do modelo e a limitações do hardware.

Limitações dos televisores de 2012

A actualização para um televisor de 2014 utilizando o Evolution Kit origina as seguintes limitações:

- O Evolution Kit pode não suportar algumas aplicações e funções que estão disponíveis em televisores Samsung de 2012, tais como a actualização do sinal de transmissão, ligações existentes a uma impressora, a transmissão de dados, Plug & Access e Soft AP.
- Não é suportada uma ligação à rede sem fios através de **Plug & Access**. Para estabelecer uma ligação à rede sem fios utilize um método diferente como, por exemplo, a introdução de palavra-passe ou WPS.
- **AP Suave** não é suportado. Utilize **Wi-Fi Directo** para ligar directamente dispositivos móveis ao televisor.

- Instalar o Evolution Kit pode provocar a reposição de algumas das definições existentes do televisor.

Limitações dos televisores de 2013

A actualização para um televisor de 2014 utilizando o Evolution Kit origina as seguintes limitações:

- O Evolution Kit pode não suportar algumas aplicações e funções que estão disponíveis nos televisores Samsung de 2013, tais como o painel social do Smart Hub.
- Instalar o Evolution Kit pode provocar a reposição de algumas das definições existentes do televisor.

Lista de verificação antes da montagem

- Antes de instalar o Evolution Kit na posição correcta, certifique-se de que introduziu com firmeza a outra extremidade do kit nas duas ranhuras. O kit pode ficar danificado se continuar sem o introduzir nas ranhuras com firmeza.
- Se for instalar o kit num televisor montado na parede, retire primeiro o televisor da parede.
- Montar um Evolution Kit que foi utilizado num televisor diferente irá provocar a reposição dos dados de utilizador contidos no kit.

Instalar o Evolution Kit num televisor

- Em primeiro lugar, verifique o estado da rede e assegure-se de que existe uma ligação à Internet. O acesso à Internet é necessário para utilizar o Evolution Kit.
- Remova o dispositivo USB do televisor antes de instalar o Evolution Kit. Se o dispositivo USB estiver ligado ao televisor, o Evolution Kit pode não ser instalado devidamente.

Ao montar o Evolution Kit no seu televisor Samsung existente, pode actualizar o software do televisor sem ter de adquirir um novo televisor. Utilize o Evolution Kit para desbloquear novas funcionalidades e serviços disponibilizados pela Samsung Electronics.

1. Primeiro, o televisor tem de ser actualizado para a versão de software mais recente.
 - Televisor de 2012: Aceda a **Actualização do Software (Assistência > Actualização do Software)** e actualize o software com a opção **Online**.
 - Televisor de 2013: Aceda a **Actualização do Software (Assistência > Actualização do Software)** e actualize o software com a opção **Actualizar agora**.
2. Desligue o televisor.
3. Desligue o cabo de alimentação do televisor.

4. **1** Insira o Evolution Kit nas duas ranhuras, tal como indicado no diagrama abaixo, **2** e, em seguida, instale-o no televisor.

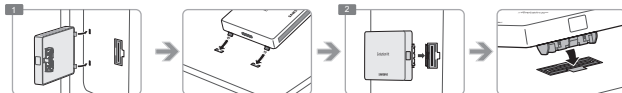

5. Para se assegurar de que o Evolution Kit está bem instalado, pressione-o novamente, tal como ilustrado na figura abaixo.

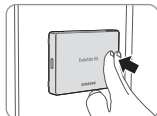

6. Ligue uma rede com fios ao televisor

- Televisor de 2012: Para utilizar uma rede com fios num televisor com um Evolution Kit instalado, desligue o cabo LAN do televisor e ligue-o ao kit utilizando o adaptador de cabo LAN.

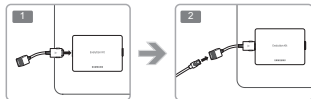

- Televisor de 2013: para utilizar uma rede com fios, ligue o cabo LAN ao televisor.



7. Ligue o cabo de alimentação do televisor a uma tomada.
8. Ligue o televisor.
9. Aguarde até que o Evolution Kit seja reconhecido (até 10 segundos).
10. Assim que for reconhecido, o Evolution Kit actualiza o televisor para a versão 2014. Aguarde até que o processo de actualização esteja concluído.
 - O televisor desliga-se e volta a ligar-se automaticamente após terminar a actualização do software.
 - O adaptador de cabo LAN e o Samsung Smart Control só podem ser utilizados depois de instalar o Evolution Kit no televisor.

Retirar o Evolution Kit

Agarre nas extremidades do Evolution Kit e puxe-o para fora enquanto carrega no botão de pressão existente no lado direito para retirar o Evolution Kit do televisor, tal como ilustrado na figura ao lado.

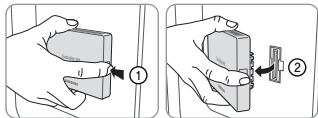

Corrigir uma instalação incorrecta

Pressione um dos cantos na direcção da seta ① e carregue no botão **PUSH** indicado pela seta ②.



Recuperar um estado anterior

1. Desligue o televisor e, em seguida, desligue a respectiva ficha de alimentação.
2. Retire o Evolution Kit do televisor.
3. Ligue o televisor, navegue até **Actualização do Software (Assistência > Actualização do Software)** e actualize o software.
 - Actualize o software através da Internet. Caso contrário, não conseguirá actualizar através de USB nem reproduzir vídeos com protecção DRM.

Introdução de pilhas no Samsung Smart Control

Para utilizar o Samsung Smart Control, primeiro consulte a imagem abaixo e introduza pilhas na unidade.

- Recomendamos que utilize o Samsung Smart Control a uma distância inferior a 6 m. A distância de utilização pode variar, dependendo das condições ambientais sem fios.

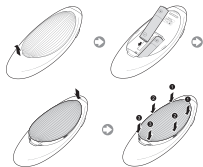

- 1 Puxe cuidadosamente a ranhura da tampa do compartimento das pilhas e, em seguida, retire totalmente a tampa quando esta se soltar.
- 2 Coloque duas pilhas AA alcalinas, alinhando correctamente os pólos positivo e negativo.
- 3 Coloque a tampa do compartimento das pilhas no telecomando e introduza a parte superior da tampa no telecomando.
- 4 Pressione os encaixes de ambos os lados da tampa do compartimento das pilhas da forma apresentada para que a tampa fique completamente presa ao telecomando.

Ligação ao televisor

Carregue no botão **TV** do Samsung Smart Control para ligar o televisor. O Samsung Smart Control liga-se automaticamente ao televisor. Se estiver a ligar o televisor pela primeira vez, aparece o ecrã de configuração inicial. Siga as instruções no ecrã para configurar o televisor.

- Para terminar a instalação do Evolution Kit em televisores de 2012, volte a emparelhar o IR Blaster de 2012 anteriormente utilizado, carregando no botão **PAIRING** na parte inferior do IR Blaster. Para uma explicação mais detalhada, consulte o manual do utilizador do televisor.

Voltar a estabelecer ligação com o Samsung Smart Control

Se o Samsung Smart Control deixar de funcionar ou se não funcionar correctamente, substitua as pilhas, pois tal pode dever-se ao facto de as pilhas estarem descarregadas.

Se o problema persistir, o Samsung Smart Control repõe o emparelhamento com o televisor.

1. Carregue no botão **RETURN** e no botão **GUIDE** em simultâneo durante 3 segundos.
 - Tem de colocar o Samsung Smart Control a uma distância de aproximadamente 30 cm a 40 cm do televisor e garantir que está apontado na direcção do receptor do telecomando.
2. A imagem de ligação aparece no ecrã. E, em seguida, Samsung Smart Control liga-se ao televisor automaticamente.

Utilização do Samsung Smart Control

- A cor e a forma podem variar consoante o modelo.



Visualização de mais funcionalidades do televisor

O **e-Manual** contém informações mais detalhadas sobre as funcionalidades do televisor. Consulte o **e-Manual** incorporado (**Assistência > e-Manual**).

Início do e-Manual

O e-Manual incorporado contém informação.

- Pode igualmente transferir uma cópia do e-Manual a partir do website da Samsung e lê-lo no computador ou imprimi-lo.
- As palavras a amarelo correspondem a um item de menu; as palavras a branco em negrito correspondem a botões do telecomando. As setas são utilizadas para indicar o caminho no menu. (Exemplo: **Imagem > Modo Imagem**)

1. Seleccione **e-Manual**. O e-Manual carrega.
2. Seleccione uma categoria na parte lateral do ecrã. Depois de efectuar a selecção, verá o conteúdo da categoria seleccionada.
3. Seleccione um item na lista. Este procedimento abre o e-Manual na página correspondente.

Se uma descrição não couber apenas num ecrã...

Pode percorrer as páginas de uma das seguintes formas.

- Coloque a selecção na página para poder visualizar  /  no ecrã. Carregue no botão , .

Características técnicas

Nome do modelo	SEK-2000
Dimensões (L x A x P)	127,0 x 91,0 x 18,0 mm
Peso	188 g
Modelos compatíveis	Modelos lançados em 2012: televisores LED das séries 7000, 7500, 8000, 9000 e televisores plasma das séries 7000, 8000 Modelos lançados em 2013: Televisores LED da série 7000, 8000
Considerações ambientais	
Temperatura de funcionamento	50°F a 104°F (10 °C a 40 °C)
Humidade de funcionamento	10% a 80%, sem condensação
Temperatura de armazenamento	-4°F a 113°F (-20 °C a 45 °C)
Humidade de armazenamento	5% a 95%, sem condensação

GARANTIA

Este produto Samsung está coberto pela garantia durante o período referido na tabela de períodos de garantia (consulte a tabela de períodos de garantia por país), a partir do dia da compra, contra materiais defeituosos e defeitos de fabrico. Caso seja necessário um serviço de garantia, deve em primeiro lugar devolver o produto ao revendedor onde este foi adquirido. Contudo, os centros de assistência autorizados da Samsung irão apenas cumprir a presente garantia durante o Período da garantia. Para obter detalhes, entre em contacto com o centro de assistência autorizado mais próximo.

PROCEDIMENTO PARA FAZER UMA RECLAMAÇÃO NA GARANTIA

Para fazer uma reclamação na garantia, deve entrar em contacto com o centro da Samsung no Período da garantia para discutir os problemas que está a ter com o produto. Se for necessário efectuar alguma reparação ou substituição, será-lhe fornecido um Número de reclamação na garantia e o endereço de um centro de assistência autorizado.

No caso de lhe ser atribuído um Número de reclamação na garantia, para obter uma reparação ou substituição do produto, deve enviá-lo para o centro de assistência autorizado aconselhado, juntamente com:

uma cópia do certificado de garantia preenchido ou, caso já o tenha facultado à Samsung, o seu nome, endereço e contacto telefónico;

o recibo ou factura original da compra do produto novo;

o seu Número de reclamação na garantia.

A Samsung irá então proceder à reparação ou substituição do produto e irá devolvê-lo utilizando os dados de contacto fornecidos.

CONDIÇÕES DA GARANTIA

1. A garantia apenas é válida se forem seguidos os procedimentos acima descritos para a reclamação na garantia.
2. As obrigações da Samsung limitam-se à reparação ou, a critério da Samsung, substituição do produto ou peça com defeito.
3. As reparações ao abrigo da garantia devem ser efectuadas pelos centros de assistência autorizados da Samsung. Não serão efectuados reembolsos relativos a reparações efectuadas por outros centros de assistência ou revendedores não autorizados pela Samsung, e essas reparações bem como os danos ao produto causados por essa mesma reparação não serão cobertos pela presente garantia.
4. Não se considera que este produto tenha materiais defeituosos nem problemas de fabrico por precisar de adaptações de forma a estar em conformidade com normas técnicas e de segurança nacionais ou locais em vigor em qualquer outro país que não aquele para o qual o produto foi originalmente concebido e fabricado. Esta garantia não irá cobrir, nem serão efectuados reembolsos, relativamente a essas adaptações ou qualquer dano que daí resulte.

5. A garantia não se aplica a nenhum produto que tenha sido danificado ou que tenha ficado com defeito como resultado de algumas das seguintes razões de exclusão, nomeadamente:
 - resultado de acidente, má utilização ou abuso;
 - utilização indevida do produto para além dos propósitos normais;
 - utilização de peças que não foram fabricadas ou vendidas pela Samsung;
 - modificação sem autorização por escrito da Samsung;
 - danos causados por transporte, negligência, pico ou falha de energia;
 - danos causados por raios, fogo, água ou desastres naturais;
 - resultado do desgaste natural; ou
 - diferenças nos métodos de transmissão ou normas dos produtos entre países.
6. Esta garantia é válida para qualquer pessoa que adquira o produto de forma legal, durante o período de garantia.
7. NADA NAS PRESENTES CONDIÇÕES DA GARANTIA EXCLUIRÁ OU LIMITARÁ A RESPONSABILIDADE DA SAMSUNG POR MORTES OU FERIMENTOS CAUSADOS PELA NEGLIGÊNCIA PROVADA POR PARTE DA SAMSUNG. A NÃO SER QUE ESSA LIMITAÇÃO OU EXCLUSÃO SEJA PERMITIDA PELA LEGISLAÇÃO APLICÁVEL.
8. COM EXCEÇÃO DA RESPONSABILIDADE DA SAMSUNG QUE NÃO PODE SER EXCLuíDA OU LIMITADA POR LEI, A SAMSUNG NÃO SERÁ RESPONSABILIZADA POR: QUAISQUER DESPESAS, PERDAS POR DANOS, PERDAS DE LUCROS, PERDAS DE UTILIZAÇÃO, PERDAS DE DADOS, PERDAS DE BOA FE, REPUTAÇÃO, PERDAS DE NEGÓCIO INDIRECTAS, INCIDENTAIS, ESPECIAIS OU CONSEQUENTES; RELACIONADAS DE FORMA DIRECTA OU INDIRECTA COM A COMPRA, UTILIZAÇÃO OU VENDA DO PRODUTO, QUER A SAMSUNG TENHA, OU NÃO, SIDO ACONSELHADA OU ALERTADA PARA A POSSIBILIDADE DE TAIS DANOS, PERDAS OU DESPESAS.
9. À EXCEÇÃO DA RESPONSABILIDADE DA SAMSUNG QUE NÃO PODE SER EXCLuíDA OU LIMITADA POR LEI, A RESPONSABILIDADE DA SAMSUNG NÃO ABRITO OU RELATIVAMENTE A ESTA GARANTIA OU À COMPRA, UTILIZAÇÃO OU VENDA DO PRODUTO, NÃO EXCEDERÁ O PREÇO PAGO PELO PRODUTO ENQUANTO NOVO.
10. A NÃO SER QUE ESTIPULADO NA PRESENTE GARANTIA, TODAS AS CONDIÇÕES, GARANTIAS E TERMOS IMPLÍCITOS POR ESTATUTO OU POR QUALQUER OUTRA FORMA, SÃO DESTA FORMA EXCLuíDOS ATÉ AO LIMITE ADMITIDO POR LEI.
11. As condições da garantia acima descritas não afectam os seus direitos estatutários enquanto consumidor.

Dodatna oprema

- Preverite, ali ste s kompletom dobili naslednje predmete. Če kateri predmet manjka, se obrnite na prodajalca.



Komplet Evolution



Adapter za kabel LAN



Samsung Smart Control



Bateriji (AA x 2)



Uporabniški priročnik

Značilnosti kompleta Evolution

- **SMART HUB:** Komplet Evolution podpira funkcijo Smart Hub, večnamensko središče za razvedrilne in družinske vsebine. Z uporabo storitve Smart Hub lahko brskate po spletu, prenašate aplikacije in ste prek storitev družabnih omrežij v stiku s sorodniki in prijatelji. Poleg tega si lahko ogledate ali predvajate foto, video in glasbene datoteke, ki so shranjene v zunanjih shranjevalnih napravah.
- **e-Manual:** Podroben uporabniški priročnik na zaslonu, vgrajen v komplet Evolution.
- **Samsung Smart Control:** Upravljalnik Samsung Smart Control ima senzor gibanja (giroskopski senzor), ki omogoča preprosto upravljanje televizorja z držanjem in premikanjem upravljalnika Samsung Smart Control.

Omejitve

Plošča in zasnova televizorja nista spremenjena v okviru paketa Evolution Kit. Dejanska zmogljivost se lahko razlikuje in je odvisna od specifikacij ter omejitev strojne opreme.

Omejitve televizorjev iz leta 2012

Nadgradnja na televizor iz leta 2014 s kompletom Evolution ima naslednje omejitve:

- Komplet Evolution morda ne podpira nekaterih aplikacij in funkcij, ki so na voljo pri televizorju Samsung iz leta 2012, kot so nadgrajevanje prek oddajnega signala, povezava s tiskalnikom, oddajanje podatkov, funkcija Plug & Access in navidezna dostopna točka.
- Brežžična omrežna povezava s funkcijo **Plug & Access** ni podprta. Brežžično omrežno povezavo vzpostavite drugače, na primer z vnosom gesla ali WPS-ja.
- **Navidezna AP** ni podprta. Mobilne naprave povežite neposredno s televizorjem s funkcijo **Wi-Fi Direct**.

- Z namestitvijo kompleta Evolution boste morda ponastavili nekatere obstoječe nastavitve televizorja.

Omejitve televizorjev iz leta 2013

Nadgradnja na televizor iz leta 2014 s kompletom Evolution ima naslednje omejitve:

- Komplet Evolution morda ne bo podpiral nekaterih aplikacij in funkcij, ki so na voljo pri televizorjih Samsung iz leta 2013, kot je družabna plošča social Hub.
- Z namestitvijo kompleta Evolution boste morda ponastavili nekatere obstoječe nastavitve televizorja.

Kontrolni seznam pred pritrditvijo

- Preden komplet Evolution zaskočite na mesto, se prepričajte, da je drugi konec kompleta pravilno vstavljen v reži. Če kompleta ne namestite varno v reži, se lahko poškoduje.
- Če komplet pritrujete na televizor, ki je pritrjen na steno, najprej odstranite televizor s stene.
- S pritrditvijo kompleta Evolution, ki je bil uporabljen na drugem televizorju, se ponastavijo uporabniški podatki v kompletu.

Priključitev kompleta Evolution na televizor

- Najprej preverite stanja omrežja in se prepričajte, da je vzpostavljena internetna povezava. Za uporabo kompleta Evolution potrebujete internetni dostop.
- Pred nameščanjem kompleta Evolution s televizorja odstranite napravo USB. Če je na televizor priključena naprava USB, komplet Evolution morda ne bo pravilno nameščen.

S pritrditvijo kompleta Evolution na obstoječi televizor Samsung lahko nadgradite programsko opremo televizorja brez nakupa novega televizorja. Komplet Evolution Kit vam omogoča uporabo novih funkcij in storitev podjetja Samsung Electronics.

1. Najprej je treba programsko opremo televizorja posodobiti na najnovejšo različico.
 - Televizor iz leta 2012: Pomaknite se na **Posodobitev programske opreme (Podpora > Posodobitev programske opreme)** in z možnostjo **V spletu** posodobite programsko opremo.
 - Televizor iz leta 2013: Pomaknite se na **Posodobitev programske opreme (Podpora > Posodobitev programske opreme)** in z možnostjo **Posodobi zdaj** posodobite programsko opremo.
2. Izklopite televizor.
3. Izključite napajalni kabel televizorja.

4. **1** Komplet Evolution vstavite v režo, kot je prikazano na spodnji shemi, **2** in ga nato priključite na televizor.

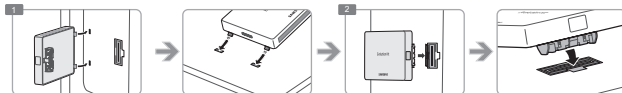

5. Da bo komplet Evolution zagotovo varno nameščen, ga znova pritisnite, kot je prikazano na spodnji sliki.

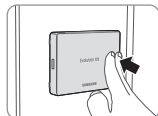

6. Povezava ožičenega omrežja s televizorjem

- Televizor iz leta 2012: Če želite v televizorju s priključenim kompletom Evolution uporabljati ožičeno omrežje, izključite kabel LAN iz televizorja in ga z adapterjem za kabel LAN priključite na komplet.
- Televizor iz leta 2013: Če želite uporabljati ožičeno omrežje, na televizor priključite kabel LAN.

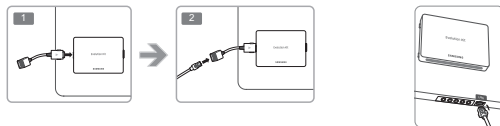

7. Priključite napajalni kabel televizorja v vtičnico.
8. Vključite televizor.
9. Počakajte, da je komplet Evolution prepoznani (do 10 sekund).
10. Ko je komplet Evolution prepoznani, posodobi televizor na različico iz leta 2014. Počakajte, da se posodobitev zaključi.
 - Ko bo posodobitev programske opreme dokončana, se bo televizor samodejno izklopil in znova vklopil.
 - Adapter za kabel LAN in enoto Samsung Smart Control je mogoče uporabljati samo po namestitvi kompleta Evolution na televizor.

Odstranitev kompleta Evolution

Primite robove kompleta Evolution in komplet izvlecite s pritisnjeno desno stranjo, da ga snamete s televizorja, kot je prikazano na stranski sliki.

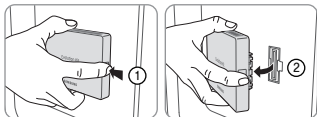

Obnovitev prejšnjega stanja

1. Izklopite televizor in nato izključite napajalni vtič televizorja.
2. Odstranite komplet Evolution s televizorja.
3. Vključite televizor, pomaknite se na možnost **Posodobitev programske opreme** (Podpora > Posodobitev programske opreme) in posodobite programsko opremo.
 - Programsko opremo posodobite prek interneta. Sicer je ne boste mogli posodabljaliti prek USB-ja in predvajati videov, zaščitenih z DRM.

Popravljanje kompleta, če je nepravilno pritrjen

Potisnite enega od vogalov v smeri puščice ① in pritisnite gumb **PUSH**, ki je označen s puščico ②.



Vstavljanje baterij v upravljalnik Samsung Smart Control

Pred uporabo enote Samsung Smart Control si najprej oglejte naslednjo sliko in šele nato vstavite baterije v enoto.

- Priporočena razdalja za uporabo enote Samsung Smart Control je manj kot 6 m. Delovna razdalja se lahko razlikuje, odvisno od značilnosti brezžičnega omrežja.

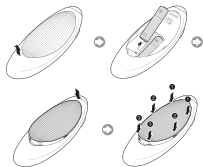

- 1 Nežno dvignite zarezo pokrovčka baterij, da se pokrovček sprosti, in ga popolnoma odstranite.
- 2 Vstavite 2 alkalni bateriji AA ter pravilno poravnajte pozitivne in negativne pôle.
- 3 Postavite pokrovček baterij čez prostorček za baterije in vstavite zgornji del pokrovčka v daljinski upravljalnik.
- 4 Stisnite spojke na obeh straneh pokrovčka baterije po prikazanem vrstnem redu, da je pokrovček popolnoma pritrjen na daljinski upravljalnik.

Povezava s televizorjem

Pritisnite gumb **TV** na upravljalniku Samsung Smart Control, da vklopite televizor. Samsung Smart Control se samodejno poveže s televizorjem. Če tokrat prvič vklopljate televizor, se bo prikazal zaslon začetne nastavitve. Sledite navodilom za nastavev televizorja, ki so prikazana na zaslonu.

- Za dokončanje namestitve kompleta Evolution Kit pri televizorjih iz leta 2012 znova seznanite prej uporabljeni IR-ojačevalnik iz leta 2012 tako, da pritisnete gumb **PAIRING** na spodnjem delu ojačevalnika. Za podrobno razlago si oglejte uporabniški priročnik za televizor.

Ponovno vzpostavljanje povezave z upravljalnikom Samsung Smart Control

Če Samsung Smart Control neha delovati ali ne deluje normalno, zamenjajte bateriji, saj je lahko vzrok premalo energije v baterijah.

Če težave ne uspete odpraviti, Samsung Smart Control znova seznanite s televizorjem.

1. Istočasno za 3 sekunde pridržite gumba **RETURN** in **GUIDE**.
 - Samsung Smart Control morate postaviti približno 30–40 cm stran od televizorja in ga usmeriti proti sprejemniku za daljinski upravljalnik.
2. Na zaslonu se prikaže slika povezave. Nato Samsung Smart Control samodejno vzpostavi povezavo s televizorjem.

Uporaba funkcije Samsung Smart Control

- Barva in oblika sta odvisni od modela.

Vklop in izklop televizorja.

AD: Ta gumb pridrži za prikaz plošče **Bližnjice dostopnosti**. Možnosti vklopite ali izklopite tako, da jih izberete.

Nastavitev glasnosti.

VOICE: Zažene prepoznavanje glasu. Ko se na zaslonu pojavi ikona mikrofona, izgovorite glasovni ukaz v mikrofona.

- Glasovni ukaz izrecite na razdalji 10 do 15 cm od mikrofona in s primerno glasnostjo.

RETURN: Vrnitev na prejšnji meni. Poleg tega se po pritisku tega gumba med gledanje televizije vrne na prejšnji kanal.

EXIT: Ta gumb pridrži za izhod iz trenutno izvajajočih se aplikacij.

SMART HUB: Zagon storitve Smart Hub. Če pritisnete **SMART HUB** med izvajanjem aplikacije, se aplikacija zapre.

GUIDE: Za prikaz urnika digitalnih kanalov.

CH.LIST: Pridrži, da zaženete **CH.LIST**.

SEARCH: Pritisnite ta gumb za iskanje informacij prek iskalnega okna.

KEYPAD: Navidezni daljinski upravljalnik, ki se prikaže na zaslonu, omogoča preprost vnos števil, upravljanje vsebin in uporabo funkcij.

SOURCE: Preklapljanje vira.

Preklopi kanal.

Sledilna tablica: Prst položite na sledilno tablico in pomaknite Samsung Smart Control. Kazalec na zaslonu se premakne v zahtevani smeri in za toliko, za kolikor se premakne Samsung Smart Control. Pritisnite sledilno tablico, da zaženete označeni element.

^ < > >: Premakne kazalec ali označen del.

Te gumbje uporabljajte skupaj s posameznimi funkcijami. Te gumbje uporabljajte v skladu z navodili na zaslonu televizorja.

Barvni gumbi: S temi barvnimi gumbi lahko dostopite do dodatnih možnosti, specifičnih za funkcijo, ki jo trenutno uporabljate.

- **MENU:** Pritisnite in pridrži za prikaz menija na zaslonu.
- **REC:** Pridrži za snemanje oddaje.

Razpoložljivost je odvisna od modela in območja.

- **INFO:** Pridrži za ogled informacij o trenutnem digitalnem kanalu ali predstavnostni datoteki.

⦿: Za optimalen ogled posnetkov športnih dogodkov omogočite možnost **Nogometni način**.

M.SCREEN: Zaslon televizorja lahko razdelite in istočasno uporabljate različne funkcije, kot je gledanje televizije, brskanje po internetu, gledanje videoposnetkov in tako dalje. Več informacij najdete v poglavju **"e-Manual"**.

Ogled več funkcij televizorja

V **e-Manual** so podrobnejše informacije o funkcijah televizorja. Oglejte si vgrajeni **e-Manual** (**Podpora > e-Manual**).

Zagon e-Manual

V vdelanem priročniku e-Manual so informacije.

- S spletnega mesta družbe Samsung lahko tudi prenesete kopijo priročnika e-Manual in jo preberete na računalniku ali jo natisnete.
- Rumeno obarvane besede označujejo element menija, belo obarvane besede v krepkem tisku pa označujejo gumb na daljinskem upravljalniku. Puščice označujejo pot menija. (Primer: **Slika > Slikovni način**)

1. Izberite možnost **e-Manual**. e-Manual se naloži.
2. Na robu zaslona izberite kategorijo. Ko potrdite izbiro, se prikaže vsebina izbrane kategorije.
3. Izberite zadevo s seznama. S tem se e-Manual odpre na ustrezni strani.

Če je opis prevelik za en sam zaslon...

Se lahko po straneh pomikate na enega od naslednjih načinov.

- Označite del strani, da se na zaslonu prikaže  / . Pritisnite gumb  ali .

Specifikacije

Ime modela	SEK-2000
Dimenzije (Š x V x G)	127,0 x 91,0 x 18,0 mm
Teža	188 g
Združljivi modeli	Modeli, ki so prišli na tržišče leta 2012: televizorji LED serij 7000, 7500, 8000, 9000 in plazemski zasloni serij 7000, 8000 Modeli, ki so prišli na tržišče leta 2013: Televizorji LED serij 7000 in 8000
Okoljski vidiki	
Delovna temperatura	50°F – 104°F (10°C – 40°C)
Delovna vlažnost	10 % – 80 %, brez kondenzacije
Temperatura shranjevanja	-4°F–113°F (-20°C – 45°C)
Vlažnost pri shranjevanju	5 – 95 %, brez kondenzacije

GARANCIJA

Za ta izdelek Samsung velja garancija za obdobje, ki je navedeno v tabeli (oglejte si tabelo garancijskih obdobji za posamezne države), od datuma prvega nakupa za okvare v materialih in izdelavi. V primeru, da je potrebno garancijsko servisiranje, izdelek najprej vrnite trgovcu, pri katerem ste ga kupili. V garancijskem obdobju bodo garancijske zahtevke obravnavali pooblašteni servisni centri družbe Samsung. Za podrobnosti se obrnite na najbližji pooblaščen servisni center.

POSTOPEK ZA VLOŽITEV GARANCIJSKEGA ZAHTEVKA

Za vložitev garancijskega zahtevka v obdobju garancije sporočite centru družbe Samsung, do kakšnih težav z izdelkom je prišlo. Če bo potrebno popravilo ali zamenjava, boste prejeli številko garancijskega zahtevka in naslov pooblaščenega servisnega centra.

Če ste prejeli številko garancijskega zahtevka, pošljite izdelek za popravilo ali zamenjavo na prejeti naslov pooblaščenega servisnega centra skupaj z naslednjim:

kopijo izpolnjene garancijske kartice ali, če ste jo že posredovali Samsungu, z vašim imenom, naslovom in kontaktno telefonsko številko;

originalnim potrdilom o nakupu ali računom za nakup novega izdelka;

številko garancijskega zahtevka.

Samsung bo izdelek popravil ali zamenjal in vam ga vrnil z uporabo kontaktnih podatkov, ki ste jih posredovali.

DOLOČILA GARANCIJE

- Garancija velja samo v primeru izvedbe zgornjega postopka za vložitev garancijskega zahtevka.
- Oveznost podjetja Samsung so omejene na popravilo ali, po njegovi presoji, zamenjavo izdelka ali okvarjenega dela.
- Garancijska popravila mora izvesti pooblaščen servisni center družbe Samsung. Za opravlja, izvedena s strani servisnih centrov ali trgovcev, ki jih ni pooblastil Samsung, ne bomo povrnili stroškov in ta garancija ne krije morebitnih takih popravil in škod, nastale zaradi takih popravil.
- V primeru, da je treba izdelek prilagoditi, da postane skladen z nacionalnimi ali lokalnimi tehničnimi ali varnostnimi standardi v kateri koli drugi državi, kot je tista, za katero je bil prvotno zasnovan in izdelan, se smatra, da je izdelek brez napak v materialu in izdelavi. Ta garancija ne krije takega prilagajanja in morebitne posledične škode in zanj ne bomo povrnili stroškov.

- Garancija ne velja za izdelke, ki so bili poškodovani ali pokvarjeni zaradi naslednjih izključnih razlogov:
 - Kot rezultat nesreče, napačne uporabe ali zlorabe;
 - Zaradi uporabe izdelka v namene, za katere ni bil zasnovan;
 - Zaradi uporabe delov, ki jih ni proizvedlo ali prodalo podjetje Samsung;
 - Zaradi spreminjanja izdelka brez pisnega dovoljenja podjetja Samsung;
 - Zaradi poškodb, nastale zaradi transporta, malomarnosti, prenapetosti ali izpada energije;
 - Zaradi poškodb, ki jo je povzročila strela, voda, ogenj ali višja sila;
 - Kot rezultat normalne obrabe ali
 - Razlik v načinih oddajanja ali standardov za izdelke v različnih državah.
- Ta garancija velja za katero koli osebo, ki je zakonito pridobila izdelek v garancijskem obdobju.
- NOBENO OD TEH DOLOČIL GARANCIJE NE IZKLJUČUJE ALI OMEJUJE ODGOVORNOSTI PODJETJA SAMSUNG ZA TELESNO POŠKODBO ALI SMRT, NASTALO ZARADI DOKAZANE MALOMARNOSTI DRUŽBE SAMSUNG, RAZEN ČE TAKO OMEJITEV ALI IZKLJUČITEV DOVOLJUJE VELJAVNI ZAKON.
- Z IZJEMO ODGOVORNOSTI PODJETJA SAMSUNG, KI JE NI MOGOČE IZKLJUČITI ALI OMEJITI Z ZAKONODAJO, PODJETJE SAMSUNG NI ODGOVORNO ZA: KAKRŠNO KOLI NEPOSREDNO, NAKLJUČNO, POSREDNO ALI POSLEDIČNO ŠKODO, IZGUBO ALI STROŠKE, IZGUBJENE DOBIČKE ALI IZGUBO UPORABNOSTI ALI IZGUBO PODATKOV ALI OSKODOVANJA POSLOVNE VREDNOSTI, SLOVESA ALI IZGUBE POSLA, NASTALE POSREDNO ALI NEPOSREDNO ZARADI NAKUPA, UPORABE ALI PRODAJE IZDELKA, NE GLEDE NA TO, ALI JE BILO PODJETJE SAMSUNG OBVEŠČENO ALI SE JE ZAVEDALO MOŽNOSTI TAKE ŠKODE, IZGUBE ALI STROŠKOV.
- Z IZJEMO ODGOVORNOSTI DRUŽBE SAMSUNG, KI JE NI MOGOČE IZKLJUČITI ALI OMEJITI Z ZAKONODAJO, ODGOVORNOST DRUŽBE SAMSUNG, DOLOČENO ALI POVEZANO S TO GARANCIJO ALI NAKUPOM, UPORABO ALI PRODAJO IZDELKA, NE BO PRESEGLA DENARNE VREDNOSTI, PLAČANE ZA NOV IZDELEK.
- RAZEN ČE JE DRUGAČE NAVEDENO V TEJ GARANCIJI, SO VSA DOLOČILA, JAMSTVA IN POGOJI DOLOČENI Z ZAKONODAJO ALI DRUGAČE, IZKLJUČENI V NAJVEČJI MOŽNI MERI, DOLOČENI Z ZAKONODAJO.
- Zgorja določila garancije ne omejuje vaših zakonitih pravic kot potrošnika ali drugače.

Aksesuarlar

- Kitinizle birlikte aşağıdaki öğelerin verildiğinden emin olun. Öğelerden herhangi biri eksikse, bayinizle görüşün.



Gelişim Kiti



LAN Kabelu Adaptörü



Samsung Smart Control



Piller (AA x 2)



Kullanıcı Kılavuzu

Gelişim Kiti İçin Özellikler

- **SMART HUB:** Bu Gelişim Kitinde çok amaçlı eğlence ve aile merkezi olan Smart Hub vardır. Smart Hub sayesinde web'de dolaşabilir, uygulamaları indirebilir ve sosyal ağ hizmetleri yoluyla ailenizle ve arkadaşlarınızla iletişim kurabilirsiniz. Ayrıca, harici depolama aygıtlarında depolanan fotoğraf, video ve müzik dosyalarını görüntüleyebilirsiniz.
- **e-Manual:** Gelişim Kitinizde yerleşik ayrıntılı, ekran kullanıcı kılavuzu sağlar.
- **Samsung Smart Control:** Samsung Smart Control'de, Samsung Smart Control'ü tutup hareket ettirerek TV'yi kolayca kontrol etmenizi sağlayan bir hareket sensörü (jiro sensörü) bulunur.

Sınırlamalar

TV Paneli ve Tasarımı Evolution Kit tarafından değiştirilmez. Model özelliklerine ve donanım sınırlamalarına bağlı olarak, gerçek performans değişiklik gösterebilir.

2012 TV'lerin Sınırlamaları

Gelişim kitini kullanarak bir 2014 TV'ye yükseltme şu sınırlamalarla sonuçlanır:

- Gelişim Kiti 2012 Samsung TV'de bulunan yayın sinyali, varolan yazıcı bağlantıları, veri yayını, Plug & Access ve Soft AP ile yükseltme gibi bazı uygulamaları ve işlevleri desteklemeyebilir.
- **Plug & Access** yoluyla kablosuz ağ bağlantısı desteklenmez. Kablosuz bir ağ bağlantısı kurmak için bir parola girme veya WPS gibi farklı bir yöntem kullanın.
- **Soft AP** desteklenmez. Mobil cihazları TV'ye doğrudan bağlamak için **Wi-Fi Direct** özgesini kullanın.

- Gelişim kitini takma varolan bazı TV ayarlarını sıfırlayabilir.

2013 TV'lerin Sınırlamaları

Gelişim kitini kullanarak bir 2014 TV'ye yükseltme şu sınırlamalarla sonuçlanır:

- Gelişim Kiti, 2013 Samsung TV'lerde kullanılabilen Smart hub sosyal paneli gibi bazı uygulamaları ve işlevleri desteklemeyebilir.
- Gelişim kitini takma varolan bazı TV ayarlarını sıfırlayabilir.

⚠ Montaj Öncesi Kontrol Listesi

- Gelişim Kitini yerine yerleştirmeden önce, kitin diğer ucunun iki yuvaya güvenle takıldığından emin olun. Kiti sıkıca yuvaların içine yerleştirmeden devam ederseniz kit hasar görebilir.
- Kiti duvara monte edilmiş bir TV'ye takıyorsanız, TV'yi önce duvardan çıkarın.
- Farklı bir TV'de kullanılmış bir Gelişim Kitini takma kitte bulunan kullanıcı verilerini sıfırlar.

Bir Gelişim Kitini bir TV'ye Bağlama

- Önce, ağ durumunu kontrol edin ve bir Internet bağlantısı olduğundan emin olun. Internet erişimi Gelişim Kitini kullanmak için gerekir.
- Gelişim Kitini takmadan önce USB aygıtı TV'den çıkarın. USB aygıtı TV'ye bağlıysa, Gelişim Kiti düzgün takılmamış olabilir.

Gelişim Kitini mevcut Samsung TV'nize takarak TV'nizin yazılımını yeni bir TV satın almadan yükseltebilirsiniz. Gelişim Kitini Samsung Electronics'in sunduğu yeni özelliklerin ve hizmetlerin kilidini açmak için kullanın.

1. TV önce en son yazılım sürümüne yükseltilmelidir.
 - 2012 TV: **Yazılım Güncelleme (Destek > Yazılım Güncelleme)** öğesine gidin ve **Çevrimiçi** öğesini kullanarak yazılımı güncelleyin.
 - 2013 TV: **Yazılım Güncelleme (Destek > Yazılım Güncelleme)** öğesine gidin ve **Şimdi güncelle** öğesini kullanarak yazılımı güncelleyin.
2. TV'yi kapatın.
3. TV'nin güç kablosunu çıkarın.

4. **1** Gelişim kitini aşağıdaki diyagramda gösterilen şekilde iki yuvaya takın, **2** ve sonra TV'ye takın.

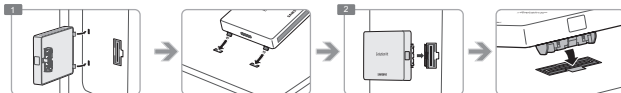

5. Gelişim Kitinin sıkıca takıldığından emin olmak için, aşağıdaki şekilde gösterildiği gibi yeniden basın.

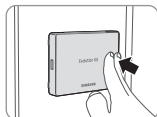

6. Kablolu bir ağı TV'ye bağlayın

- 2012 TV: Gelişim Kiti takılı bir TV'de kablolu ağı kullanmak için, LAN kablосunu TV'den çıkarın ve sonra LAN Kablосu Adaptörünü kullanarak Kite bağlayın.
- 2013 TV: Kablolu ağı kullanmak için, LAN kablосunu TV'ye bağlayın.

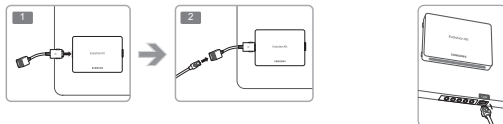

7. TV'nin güç kablosunu bir prize takın.
8. TV'yi açın.
9. Lütfen Gelişim Kitinin tanınmasını bekleyin (10 saniyeye kadar).
10. Tanındığında, Gelişim Kiti TV'yi 2014 sürümüne günceller. Güncelleme işleminin bitmesini bekleyin.
 - Yazılım güncellemesi tamamlandıktan sonra, TV otomatik olarak kapanıp açılır.
 - LAN kablosu adaptörü ve Samsung Smart Control ünitesi yalnızca TV'de Gelişim Kitini taktıktan sonra kullanılabilir.

Gelişim Kitini Çıkarma

Gelişim Kitinin kenarlarından tutun ve TV'den çıkarmak için yandaki şekilde gösterilen şekilde Gelişim kitinin sağ tarafını dışarı çekin.

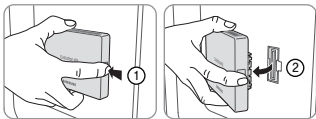

Yanlış Takıldığında Düzeltme

Köşelerden birini ok yönünde itin ① ve okla gösterilen **PUSH** düğmesine basın ②.



Önceki Durumuna Kurtarma

1. TV'yi kapatın ve sonra TV elektrik fişinin bağlantısını kesin.
2. Gelişim Kitini TV'den çıkarın.
3. TV'yi açın, **Yazılım Güncelleme (Destek > Yazılım Güncelleme)** öğesine gidin ve sonra yazılımı güncelleyin.
 - İnternet yoluyla yazılımı güncelleyin. Aksi halde, USB yoluyla güncelleyemez veya DRM korumalı videolarını oynatamazsınız.

Samsung Smart Control'e Pil Takma

Samsung Smart Control kullanmak için, önce aşağıdaki şekle bakın ve üniteye pilleri takın.

- Samsung Smart Control 'ü 6 m'den az bir mesafeden kullanmanızı öneririz. Kullanışlı bir mesafe kablosuz ortam koşullarına bağlı olarak değişebilir.

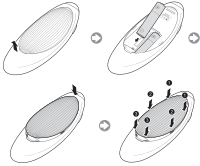

- 1 Yavaşça pil kapağı çentiğini çekin ve sonra gevşediğinde kapağı tamamen çıkarın.
- 2 Artı ve eksi kutuplarını düzgün ayarladığınızdan emin olarak 2 AA alkalin pil takın.
- 3 Pil kapağını uzaktan kumandaya yerleştirin ve kapağın üst tarafını uzaktan kumandanın içine takın.
- 4 Pil kapağının her iki tarafındaki mandallara gösterilen sırada basın, böylece kapak uzaktan kumanda içine tam olarak takılmış olur.

TV'ye bağlama

Samsung Smart Control 'deki **TV** düğmesine basarak televizyonunuzu açın. Samsung Smart Control televizyonunuza otomatik olarak bağlanır. Televizyonunuzu ilk kez kuruyorsanız, Başlangıç Ayarları ekranı belirir. Televizyonunuzu kurmak için ekrandaki talimatları takip edin.

- 2012 model televizyonunuzda Evolution Kit kurulumunu bitirmek için, önceden kullanılmış 2012 IR Blaster'ı, IR Blaster'ın altında bulunan **PAIRING** düğmesine basarak onarın. Detaylı bilgi için televizyonunuzun kullanım kılavuzuna bakın.

Yeniden Bağlama Samsung Smart Control'ü

Samsung Smart Control çalışmayı durdurursa veya anormal çalışırsa, bu durum yetersiz pil gücü nedeniyle olabileceğinden pilleri değiştirin.

Sorun devam ederse, Samsung Smart Control TV ile eşlemeyi geri yükler.

1. düğmesine **RETURN** ve **GUIDE** düğmesine eşzamanlı olarak 3 saniye kadar basın.
 - Samsung Smart Control'ü TV'nin yaklaşık 30 cm ~ 40 cm ötesine yerleştirmeniz ve uzaktan kumanda alıcısına doğru yönlendirildiğinden emin olmanız gerekir.
2. Bağlantı görüntüsü ekranda görünür. Ve sonra, Samsung Smart Control TV'ye otomatik bağlanır.

Samsung Smart Control'u Kullanma

- Renkler ve şekil, modele bağlı olarak farklılık gösterebilir.



TV'yi açar/kapatır.

AD: Erişilebilirlik Kısayolları panelini getirmek için bu düğmeye basın ve basılı tutun. Bunları açmak veya kapatmak için seçenekleri seçin.

Ses düzeyini değiştirir.

VOICE: Ses tanımayı başlatır. Ekranda mikrofon simgesi görünürken, mikrofona bir ses komutu söyleyin.

- Mikrofondan 10 cm - 15 cm öteden ve uygun bir ses düzeyiyle bir ses komutu söyleyin.

RETURN: Önceki menüye geri döner. Ek olarak, TV izlerken bu düğmeye bastığınızda, önceki kanala dönebilirsiniz.

EXIT: Geçerli olarak çalışan tüm uygulamalardan çıkmak için bu düğmeyi basılı tutun.

SMART HUB: Smart Hub'ı başlatır. Bir uygulama çalışırken **SMART HUB** öğesine basma uygulamayı sonlandırır.

GUIDE: Dijital kanal yayın programını görüntüler.

CH.LIST: 'i başlatmak için basılı tutun **CH.LIST**.

Optimum spor izleme deneyimi için Futbol Modu öğesini etkinleştirin.

M.SCREEN: TV ekranını bölülebilir ve TV izleme, web'de dolaşma, video izleme vb. gibi çeşitli işlevleri kullanabilirsiniz. Daha fazla bilgi için, bkz. **e-Manual**.

SEARCH: Arama penceresini kullanmak için bu düğmeye basın.

KEYPAD: Sanal uzaktan kumanda ekrandayken, kolayca sayı girebilir, içeriği kontrol edebilir ve işlevleri kullanabilirsiniz.

SOURCE: Kaynağı değiştirir.

Kanali değiştirir.

Dokunmatik yüzey: Dokunmatik yüzeye bir parmağınızı yerleştirin ve Samsung Smart Control'u hareket ettirin. Ekrandaki işaretçi o yönde ve Samsung Smart Control hareket ettiği kadar hareket eder. Odaklanılan öğeyi çalıştırmak için dokunmatik yüzeye basın.

^ < > >: İşaretçiyi ve odayı taşıır.

Belirli özelliklerle bu düğmeleri kullanın. TV ekranındaki talimatlara göre bu düğmeleri kullanın.

Renkli Düğmeler: Bu renkli düğmeleri kullanılmakta olan özelliğe özgü ek seçeneklere erişmek için kullanın.

- **MENU:** Ekranda bir menüyü görüntülemek için basılı tutun.
- **REC:** Yayını kaydetmek için basılı tutun. Kullanılabilirlik ilgili modele ve bölgeye bağlıdır.
- **INFO:** Geçerli dijital kanal veya ortam dosyası hakkında bilgi görüntülemek için basılı tutun.

Daha fazla TV özelliđi görüntüleme

e-Manual TV özellikleri hakkında daha ayrıntılı bilgiler bulunur. Katıştırılmış **e-Manual (Destek > e-Manual)** öđesine bakın.

e-Manual'u Başlatma

Katıştırılmış e-Manual bilgi içerir.

- Ayrıca e-Manual'un bir kopyasını Samsung'un web sitesinden indirip bilgisayarınızda okuyabilir veya yazdırabilirsiniz.
- Sarı sözcükler bir menü öđesini gösterir; beyaz kalın sözcükler uzaktan kumanda düğmelerini gösterir. Oklar menü yolunu göstermek için kullanılır. (Örnek: **Görüntü** > **Resim Modu**)

1. **e-Manual** öđesini seçin. e-Manual yüklenir.
2. Ekranın yan tarafından bir kategori seçin. Bir seçim yapıldığında, seçili kategorinin içeriđi görünür.
3. Listedenden bir öđe seçin. Bu, ilgili sayfada e-Manual'u açar.

Bir açıklama tek bir ekrana sığmazsa...

Aşağıdaki yollardan biriyle sayfaları kaydırabilirsiniz.

- Ekranda  /  öđesini görüntülemek için odađı sayfada konumlandırın. ,  düğmesine basın.

Teknik Özellikler

Model Adı	SEK-2000
Boyutlar (G x Y x D)	127,0 x 91,0 x 18,0 mm
Ağırlık	188 g
Uyumlu modeller	2012'te yayınlanan modeller: LED 7000, 7500, 8000, 9000 ve PDP 7000, 8000 serisi 2013'te yayınlanan modeller: LED 7000, 8000 serisi
Çevre Koşulları	
Çalışma Sıcaklığı	50°F ila 104°F (10°C ila 40°C)
Çalışma Nemi	10% ila 80%, yoğunlaşmayan
Depolama Sıcaklığı	-4°F ila 113°F (-20°C ila 45°C)
Depolama Nemi	5% ila 95%, yoğunlaşmayan

GARANTİ

Bu Samsung ürünü kusurlu malzeme ve işçiliğe karşı ilk satın alım tarihinden itibaren tabloda listelenen sürelerle (Ulkeye göre garanti süresi tablosuna bakın) kadar olmak üzere bir süre boyunca garantilidir. Garanti hizmeti gerekmesi durumunda, önce ürünü satın aldığınız yetkili satıcıya lade etmeniz gerekir. Ancak, Samsung Yetkili Servis Merkezleri Garanti Süresi boyunca bu garantiyi uyuşturur. Ayrıntılı bilgi almak için, lütfen en yakın Yetkili Servis Merkezimize lüzle liletişim kurun.

BİR GARANTİ TALEBİNDE BULUNMA PROSEDÜRÜ

Garanti kapsamında bir talepte bulunmak için, Garanti Süresi kapsamında ürünü ilgili yaşadığınız sorunun belirtmek üzere Samsung Merkeziyle liletişim kurmanız gerekir. Bir onanım veya değışiklik gerekiyorsa, size bir Garanti Talebi Numarası ve Yetkili Servis Merkezinin adresi verilecektir.

Ürünün onanımı veya değıştirilmesi için size bir Garanti Talebi Numarası verildiyse, ürünü aşağıdakilerle birlikte Yetkili Servis Merkezimize göndermeniz gerekir:

doldurulmuş garanti kartınızı bir kopyası veya bunu zaten Samsung'a verdyseniz adınız, adresiniz ve telefon numaranız;

ürünü yeni olarak satın aldığınıza yönelik orijinal fişiniz, faturanız veya satış belgeniz;

Garanti Talebi Numaranız.

Bunun ardından, Samsung ürünü onaracak veya değıştirecektir ve sağladığınız liletişim bilgilerini kullanarak size geri dönecektir.

GARANTİ KOŞULLARI

- Garanti yalnızca yukarıdaki garanti talebinde bulunma prosedürü izlediğinde geçerlidir.
- Samsung'un sorumluluğu onanlı ve makul durumda ürünün veya hasarlı parçanın değıştirilmesiyle sınırlıdır.
- Garanti onanlı Samsung Yetkili Servis Merkezleri tarafından gerçekleştirilmelidir. Samsung tarafından yetkilendirilmemiş servis merkezleri veya yetkili satıcılar tarafından gerçekleştirilen onanlılar için herhangi bir geri ödeme yapılmaz ve bu gibi onanlı işlemleri veya bu gibi onanlı işlemlerinden kaynaklanan ürün hasarı garanti kapsamında değildir.
- Bu ürün, ürünün orijinal olarak tasarlandığı ve ürettiği herhangi bir ülkede uygulanan ulusal ya da yerel teknik veya güvenlik standartları içindeki standartlara uygun olması için uyarılma gerektirildiğinden dolayı malzemede veya işçilikte meydana gelmiş herhangi bir kusurdan ötürü kusurlu kabul edilemez. Bu garanti bu gibi uyarılmalan, ne tür bir hasar meydana gelirse gelsin kapsamaz ve herhangi bir geri ödeme yapılmaz.

- Garanti aşağıdaki istisnai nedenlerin herhangi biri nedeniyle hasar görmüş veya kusurlu olarak belirtilmiş bir ürün için geçerli değildir:
 - kaza, yanlış kullanım veya kötü amaçlı kullanım sonucu;
 - bu ürünü normal amaçları dahilinde kullanamama;
 - Samsung tarafından üretilmemiş veya satılmayan parçaların kullanılması nedeniyle;
 - Samsung'un yazılı izni olmaksızın yapılan değışiklik sonucu;
 - taşıma, dikkatsizlik, güç dalgalanması veya hatası nedeniyle meydana gelen hasar;
 - yıldırım, su, ateş veya doğal afetler nedeniyle meydana gelen hasar;
 - normal aşınma veya yırtılma sonucu veya
 - ülkeler arasındaki yayın yöntemlerindeki veya ürün standartlarındaki farklılıklar.
- Bu garanti, garanti süresi boyunca ürünün mülkiyetini yasal olarak elde eden tüm kişiler için geçerlidir.
- BU GARANTİ KOSULLARINDAKİ HİÇBİR SEY, BU GİBİ SINIRLAMALARA VEYA İSTISNAİ DURUMLARA GECERLİ YASALAR UYARINCA İZİN VERİLMEDİĞİ TAKDİRDE, SAMSUNG'UN KANITLANAN DİKKATSİZLİĞİNDEN KAYNAKLANAN OLUM VEYA KİŞİSEL YARALANMA BAKIMINDAN SAMSUNG'UN SORUMLULUĞUNU HARİF TUTMAZ VEYA SINIRLANDIRMAZ.
- SAMSUNG'UN YASALAR UYARINCA HARİF TUTULAMAYAN VEYA SINIRLANDIRILAMAYAN YÜKÜMLÜLÜKLERİ DİSİNDA, SAMSUNG AŞAĞIDAKİLERDEN YÜKÜMLÜ DEĞİLDİR: SAMSUNG BU GİBİ HASARLARIN, KAYIPLARIN VE MASRAFLARIN OLASIĞI BAKIMINDAN UYARILMIŞ VEYA FARKINDA OLMASI SAĞLANMIŞ OLSUN YA DA OLMASIN DOĞRUDAN VEYA DOLAYLI OLARAK SATIN ALIMDAN, ÜRÜNÜN KULLANILMASINDAN VEYA SATISINDAN KAYNAKLANAN HERHANGİ BİR DOLAYLI, ARIZİ, ÖZEL VEYA SONUÇ İTİBARIYLA GEÇERKELEN HASARLAR, KAYIPLAR VEYA MASRAFLAR, KAR KAYIPLARI, KULLANIM KAYBI VEYA VERİ KAYBI, İTİBAR, ŞÖHRET ZARARI VEYA İŞ KAYBI.
- SAMSUNG'UN YASALAR UYARINCA HARİF TUTULAMAYAN VEYA SINIRLANDIRILAMAYAN YÜKÜMLÜLÜKLERİ DİSİNDA, BU GARANTİ VEYA SATIN ALIM, ÜRÜNÜN KULLANIMI VEYA SATILMASI KAPSAMINDA VEYA BU SÜRELERLE İLİŞKİLİ SAMSUNG YÜKÜMLÜLÜKLERİ ÜRÜNÜN YENİ OLARAK ÖDENEN FİYATINI AŞMAYACAKTIR.
- BU GARANTİ KAPSAMINDA SAĞLANMADIĞI TAKDİRDE, YASALAR TARAFINDAN BELİRTİLEN TÜM SARTLAR, GARANTİLER VE HUKUKLER İŞBU BELGE İLE YASALAR TARAFINDAN İZİN VERİLEN MAKSİMUM KAPSAMI HARİF TUTACAKTIR.
- Yukarıdaki garanti koşulları bir müşteri olarak yasal haklarınızı etkilemez.

Tartozékok

- Győződjön meg arról, hogy a készlet következő tartozékai rendelkezésre állnak. Ha bármelyik tartozék hiányzik, forduljon a márkakereskedőhöz.



Evolution Kit



LAN-kábeladapter



Samsung Smart Control



Elem (2 db AA)



Használati útmutató

A Evolution Kit jellemzői

- **SMART HUB:** Az Evolution Kit rendelkezik Smart Hub funkcióval, amely egy többcélú, a teljes család kikapcsolódását szolgáló szórakoztató központ. A Smart Hub segítségével böngészhet az interneten, alkalmazásokat tölthet le, és kapcsolatot ápolhat a családtagokkal és a barátokkal a közösségi oldalakon keresztül. Sőt, megtekintheti és lejátszhatja a külső tárolóeszköze mentett képeket, filmeket és zenéket is.
- **e-Manual:** Az Evolution Kit beépített, részletes használati útmutatóval rendelkezik, amelyet előhívhat a képernyőre.
- **Samsung Smart Control:** A Samsung Smart Control távvezérlő mozgásérzékelővel (G-érzékelő) van ellátva, amely segítségével a Samsung Smart Control kézben tartásával és mozgatásával egyszerűen vezérelheti a TV-készüléket.

Korlátozások

Az Evolution Kit-nem módosítja az Adásinformációk panelt és a kivitelt. A tényleges teljesítmény a típus műszaki adatainak és a hardver korlátainak függvényében változhat.

A 2012-es TV-készülékekre vonatkozó korlátozások

Egy 2014-es TV-készülék továbbfejlesztése az Evolution Kit segítségével az alábbi korlátozásokat eredményezi:

- Elképzelhető, hogy az Evolution Kit (Fejlesztőkészlet) nem támogat néhány olyan alkalmazást és funkciót, amely a 2012-es Samsung TV-készüléken elérhető, mint például a sugárzott jelen keresztüli frissítés, a meglévő nyomtatókhoz csatlakoztatás, adatsugárzás, hálózati beállítások (Plug & Access) és Soft AP (Szoftveres AP).
- A vezeték nélküli hálózati kapcsolat a **Plug & Access** funkción keresztül nem támogatott. A vezeték nélküli hálózati kapcsolat felépítéséhez használjon más módszert, például jelszó megadását vagy a WPS funkciót.
- A **Szoftveres AP** funkció nem támogatott. Mobilkészülékét csatlakoztassa TV-készülékéhez a **Wi-Fi Direct** funkcióval.

- Az Evolution Kit (Fejlesztőkészlet) telepítésekor a TV-készülék egyes beállításai alapértékre állhatnak.

A 2013-as TV-készülékekre vonatkozó korlátozások

Egy 2014-es TV-készülék továbbfejlesztése az Evolution Kit segítségével az alábbi korlátozásokat eredményezi:

- Elképzelhető, hogy az Evolution Kit (Fejlesztőkészlet) nem támogat néhány olyan alkalmazást és funkciót, amely a 2013-es Samsung TV-készüléken elérhető, például a Smart hub közösségi panel.
- Az Evolution Kit (Fejlesztőkészlet) telepítésekor a TV-készülék egyes beállításai alapértékre állhatnak.

⚠ A felszerelést megelőző ellenőrzőlista

- Az Evolution Kit helyére pattintása előtt ellenőrizze, hogy a készlet másik szélén a két fül megfelelően illeszkedik-e a nyílásokba. A készlet károsodhat, ha úgy folytatja a felszerelést, hogy a fűlek nincsenek megfelelően a helyükön.
- Ha a készletet falra szerelt TV-készülékre szereli fel, először vegye le a TV-készüléket a falról.
- Ha olyan Evolution Kitet szerel fel, amely előzőleg másik TV-készüléken működött, a készleten tárolt felhasználói adatok elvesznek.

Az Evolution Kit csatlakoztatása a TV-készülékhez

- Először ellenőrizze a hálózat állapotát és az internetkapcsolat elérhetőségét. Az Evolution Kit használatához internet-hozzáférésre van szükség.
- Az Evolution Kit telepítése előtt távolítsa el az USB-eszközt a TV-készülékből. Ha az USB-eszköz csatlakoztatva van a TV-készülékhez, elképzelhető, hogy az Evolution Kit telepítése nem sikerül megfelelően.

Az Evolution Kitet meglévő Samsung TV-készülékhez csatlakoztatva anélkül jut fejlettebb szoftvert futtató TV-készülékhez, hogy újat kellene vásárolnia. Az Evolution Kit segítségével a Samsung Electronics által nyújtott új funkciókhoz és szolgáltatásokhoz juthat hozzá.

1. A TV-készüléket először frissíteni kell a legfrissebb szoftververzióra.
 - 2012-as TV: Lépjen a **Szoftverfrissítés (Terméktámogatás > Szoftverfrissítés)** menüpontba, és frissítse a szoftvert **Online**.
 - 2013-as TV: Lépjen a **Szoftverfrissítés (Terméktámogatás > Szoftverfrissítés)** menüpontba, és frissítse a szoftvert **Most frissít**.
2. Kapcsolja ki a TV-készüléket.
3. Húzza ki a TV-készülék tápkábelét.

4. **1** Illessze az Evolution Kit készletet a lenti ábrán látható módon a két nyílásba, **2** majd csatlakoztassa a TV-készülékhez.

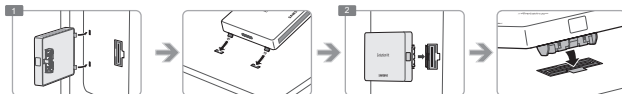

5. Az Evolution Kit biztonságos csatlakoztatásának érdekében nyomja azt meg újra, ahogy az alábbi ábrán látja.

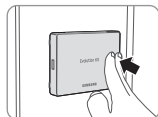

6. Csatlakoztasson vezetékes hálózati kapcsolatot a TV-készülékhez.

- 2012-es TV-készülék: Ha Evolution Kittel ellátott TV-készülékét vezetékes hálózathoz kívánja csatlakoztatni, húzza ki a LAN-kábelt a TV-készülékből, és csatlakoztassa a készlethez a LAN-kábeladapterrel.

- 2013-as TV-készülék: Vezetékes hálózat használatához csatlakoztassa a LAN-kábelt a TV-készülékhez.

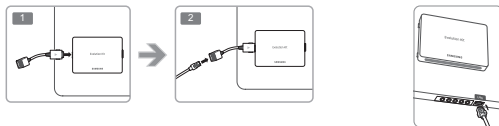

7. Csatlakoztassa a TV-készülék tápkábelét egy fali aljzathoz.
8. Kapcsolja be a TV-készüléket.
9. Várjon, amíg az Evolution Kit készletet felismeri a rendszer (akár 10 másodperc).
10. Ha a rendszer felismerte, az Evolution Kit frissíti a TV-készüléket a 2014-es verzióra. Várjon, amíg befejeződik a frissítési folyamat.
 - A szoftverfrissítés befejeztével a TV-készülék automatikusan ki- és bekapcsol.
 - A LAN-kábeladapter és a Samsung Smart Control csak azután lesz használható, ha az Evolution Kitet telepítette a TV-készülékre.

Az Evolution Kit eltávolítása

Fogja meg az Evolution Kitet a széleinél fogva, majd a jobb szélét középen benyomva válassza le a TV-készülékről az ábrán látható módon.

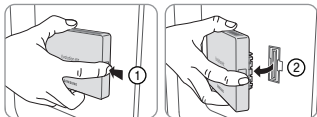

Az előző állapot visszaállítása

1. Kapcsolja ki a TV-készüléket, majd húzza ki a TV-készülék tápkábelét.
2. Távolítsa el az Evolution Kit készletet a TV-készülékről.
3. Kapcsolja be a TV-készüléket, navigáljon a **Szoftverfrissítés** menühöz (**Terméktámogatás > Szoftverfrissítés**), és végezzen szoftverfrissítést.
 - Frissítse a készülék szoftverét az interneten keresztül, egyébként nem lesz képes a frissítésre USB-eszközön keresztül, és DRM-vevédelemmel ellátott videókat sem fog tudni lejátszani.

Korrigálás, ha nem sikerült megfelelően felszerelni

Nyomja meg az egyik sarkát a nyíl irányában ①, majd nyomja meg a **PUSH** (Mégnyomni) gombot, amelyet a nyíl ② jelöl.



Elemek behelyezése a Samsung Smart Control távvezérlőbe

A Samsung Smart Control távvezérlő használatához helyezzen elemeket a készülékbe az alábbi ábrán látható módon.

- Javasoljuk, hogy a Samsung Smart Control távvezérlőt 6 m távolságon belül használja. A hatótávolság a vezeték nélküli környezet sajátosságainak függvényében változhat.

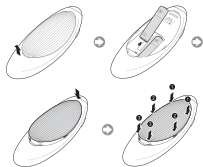

- 1 Óvatosan húzza el az elemtartó fedelén lévő rovátkát, és amikor meglazult a fedél, távolítsa el.
- 2 Helyezzen be 2 db AA méretű alkáli elemet. Győződjön meg arról, hogy az elemek pozitív és a negatív pólusa megfelelő irányban áll.
- 3 Helyezze az elemtartó fedelét a távvezérlőre, majd illessze be a fedél felső részét.
- 4 Az ábrán látható sorrendben nyomja meg az elemtartó fedél két oldalán található rögzítőket úgy, hogy a fedél teljesen a távvezérlőre illeszkedjen.

Kapcsolódás a TV-készülékhez

Nyomja meg a **TV** gombot a Samsung Smart Control távvezérlőn a TV-készülék bekapcsolásához. A Samsung Smart Control automatikusan kapcsolódik a TV-készülékhez. Ha első alkalommal kapcsolta be a TV-készüléket, megjelenik a kezdeti beállítási képernyő. A TV-készülék beállításához kövesse a képernyőn megjelenő útmutatást.

- Az Evolution Kit telepítésének elvégzéséhez 2012-es TV-készülékeken a korábban használt 2012 IR Blaster újbóli párosítására van szükség, amely a **PAIRING** gomb megnyomásával történik az IR Blaster eszközön. Részletes útmutatást a TV-készülék használati útmutatójában talál.

A távvezérlő újracsatlakoztatása Samsung Smart Control

Ha a Samsung Smart Control távvezérlő nem, vagy nem megfelelően működik, akkor cserélje ki az elemeket, mert elképzelhető, hogy az elemek alacsony töltöttségi szintje okozza a problémát.

Ha a probléma továbbra is fennáll, a Samsung Smart Control a TV-készülékkel történő párosításra áll vissza.

1. Nyomja meg a **RETURN** és a **GUIDE** gombot egyszerre 3 másodpercig.
 - Helyezze a Samsung Smart Control készüléket a TV-készüléktől körülbelül 30–40 cm távolságra úgy, hogy a távvezérlővevő felé nézzen.
2. A kapcsolódási kép jelenik meg a képernyőn. Ezt követően a(z) Samsung Smart Control automatikusan kapcsolódik a TV-készülékhez.

A Samsung Smart Control használata

- A színek és a forma típusonként eltérő lehet.

A TV-készülék be- és kikapcsolása.

AD: A hang be- és kikapcsolása.

AD: Nyomja meg és tartsa lenyomva ezt a gombot a **Kisegítő lehetőségek parancsikonjai** panel megjelenítéséhez. A lehetőségek be- és kikapcsolása a kiválasztással történik

A hangerő módosítása.

VOICE: Elindítja a hangfelismerés funkciót. Amikor a képernyőn megjelenik a mikrofon ikonja, mondja a hangutasítást a mikrofonba.

- A hangutasításokat a mikrofontól 10–15 cm távolságból, megfelelő hangerővel mondja ki.

RETURN: Visszatérés az előző menübe. Ha TV-nézés közben megnyomja ezt a gombot, visszatérhet az előző csatornához.

EXIT: Tartsa lenyomva ezt a gombot, ha ki szeretne lépni minden futó alkalmazásból.

SMART HUB: a Smart Hub elindítása. A **SMART HUB** gomb egy alkalmazás futása közben történő megnyomása leállítja az alkalmazást.

GUIDE: Megjeleníti a digitális csatornák által sugárzott műsorok ütemezését.

CH.LIST: Tartsa lenyomva a **CH.LIST** megjelenítéséhez.

Futball üzemmód: A Futball üzemmód a sportprogramok optimális megjelenítését biztosítja.

M.SCREEN: Feloszthatja a TV-képernyőt, amelyeken különböző funkciókat használhat, például TV-nézés, böngészés a weben, videó nézése stb. Bővebb információért lásd: „e-Manual”.

SEARCH: Nyomja meg azt a gombot a keresőablak használatához.

KEYPAD: A képernyőn megjelenő virtuális távvezérlővel számjegyeket írhat be, tartalmakat vezérelhet és különböző funkciókat használhat.

SOURCE: a forrás módosítása.

Csatornaváltás.

Érintőpad: Helyezze egy ujját az érintőpadra, és mozgassa a Samsung Smart Control távvezérlőt. A képernyőn a mutató is elmozdul abba az irányba és addig, amíg a Samsung Smart Control távvezérlő mozog. Nyomja meg érintőpadot a fókuszált elem futtatásához.

^ v < >: A kijelölés, illetve a mutató mozgatása.

Ezeket a gombokat speciális funkciókra használja. Ezeket a gombokat a TV-képernyőn megjelenő utasításoknak megfelelően használja.

Színes gombok: Ezekkel a színes gombokkal további, a használt funkciótól függő opciók érhetők el.

- **MENU:** Nyomja meg és tartsa lenyomva, hogy a képernyőn megjelenjen a menü.
- **REC:** Hosszan lenyomva elindítja az adás felvételét. A funkció csak bizonyos modelleken és területeken érhető el.
- **INFO:** Hosszan megnyomva megjeleníti az aktuális digitális csatorna vagy médiafájl adatait.

További TV-funkciók megtekintése

Az **e-Manual** részletes információkat tartalmaz a TV funkcióiról. Nézze át a beépített **e-Manual** (Terméktámogatás > **e-Manual**) menüpontot.

Az e-Manual indítása

A beépített e-Manual információkat tartalmaz.

- Az e-Manualt a Samsung weboldalaról is letöltheti, majd számítógépén elolvashatja, vagy ki is nyomtathatja.
- A sárga betűs szavak a menüpontokat, a fehér félkövér betűs szavak pedig a távvezérlő gombjait jelölik. A menü elérési útját nyilak jelzik. (Példa: **Kép > Kép üzemmód**)

1. Válassza az **e-Manual** lehetőséget. Az e-Manual betöltődik.
2. Válasszon egy kategóriát a képernyő oldaláról. A kiválasztást követően megjelenik a kiválasztott kategóriának megfelelő tartalom.
3. Válasszon egy elemet a listából. Megnyílik az e-Manual megfelelő oldala.

Ha a leírás nem fér el egy képernyőn...

Az oldalak az alábbi módokon görgetheti.

- Állítsa a kijelölést a megjeleníteni kívánt oldalra a  /  jelek képernyőn való megjelenítéséhez. Nyomja meg a  ,  gombot.

Műszaki leírás

A modell neve	SEK-2000
Méreték (Sz x Ma x Mé)	127,0 x 91,0 x 18,0 mm
Tömeg	188 g
Kompatibilis modellek	2012-ban kiadott modellek: LED 7000, 7500, 8000, 9000 és PDP 7000, 8000 sorozat 2013-ban kiadott modellek: LED 7000, 8000 sorozat
Környezeti feltételek	50°F – 104°F (10 °C – 40 °C)
Üzemi hőmérséklet	10 – 80%, lecsapódásmentes
Üzemi páratartalom	-4 °F – 113 °F (-20 °C – 45 °C)
Tárolási hőmérséklet	5 – 95%, lecsapódásmentes
Tárolási páratartalom	

JÓTÁLLÁS

Jelen Samsung készüléke a táblázatban feltüntetett jótállási időszak vonatkozik, amely az eredeti vásárlás napján kezdődik, és az anyag- és gyártási hibákra terjed ki. (A jótállási időszaktól kezd a táblázatban az adott országnál.) Amennyiben garanciális javításra van szükség, először vissza kell vinnie a terméket abba az üzletbe, ahol vásárolta azt. A jótállási időszak alatt a garanciális javításról hivatalos Samsung márkaszervíz gondoskodik. További tájékoztatásért forduljon a legközelebbi hivatalos márkaszervízhez.

A GARANCIÁLIS JAVÍTÁS IGÉNYBE VÉTELE

Amennyiben garanciális szervizszolgáltatást kíván igénybe venni, a jótállási időszakon belül kapcsolatba kell lépnie a Samsung ügyfélszolgálatával, és tájékoztatnia kell őket a készülék hibájáról. Ha javításra vagy cserére van szükség, Ön kap egy garanciaigénylési számat, és megadják Önnek egy hivatalos márkaszervíz címét.

Ha már rendelkezik garanciaszámmal, a javítás vagy a csere foganatosításához az alábbiak kíséretében el kell küldeni a terméket az ügyfélszolgálat által megadott hivatalos márkaszervízbe:

a kitöltött garancialevél másolata, vagy, amennyiben ezt már átadta a Samsungnak, az Ön neve, címe és telefonszáma;

a készülék újonnan történő vásárlását igazoló eredeti nyújt, blokk vagy bizonylat;

a garanciaszám.

A Samsung ezt követően gondoskodik a termék javításáról vagy cseréjéről, és visszajuttatja azt Önnek az elküldött adatok alapján.

JÓTÁLLÁSI FELTÉTELEK

1. A jótállás csak a fenti garanciaigénylési eljárás útján érvényesíthető.
2. A Samsung csupán arra kötelezhető, hogy megjavítsa, illetve saját belátása szerint kicserélje a terméket vagy annak hibás alkatrészét.
3. Garanciális javítás csak hivatalos Samsung márkaszervízben végezhető. A Samsung nem téríti meg azon javítások költségét, amelyeket nem hivatalos Samsung márkaszervízben vagy kereskedőnél végeztek el, és a jótállás nem vonatkozik az ilyen javításokra, illetve az ilyen javítások során a termékben okozott károkokra.
4. Nem minősül anyag- és gyártási hibának, ha a termék átalakításra szorul annak érdekében, hogy megfeleljen az olyan országok hatályos nemzeti vagy helyi biztonsági szabványainak, amelyek nem tartoznak azon országok közé, amelyek számára a terméket eredetileg tervezték és gyártották. Sem jótállás, sem pénz-visszatérítési garancia nem vonatkozik az ilyen átalakításokra, illetve az ezek miatt keletkezett károkokra.
5. A jótállás nem vonatkozik az olyan termékekre, amelyek a következő okok valamelyikéből kifolyólag hibásodtak meg:

- baleset, illetve nem rendeltetésszerű vagy helytelen használat;
 - nem a termék eredeti céljának megfelelő használat;
 - nem a Samsung által gyártott és forgalmazott alkatrészek használata;
 - a Samsung írásos engedélye nélkül történő átalakítás;
 - szállítástól, hanyagságtól, áramingadozástól vagy -kimaradásból eredő károk;
 - villámás, víz, tűz vagy természeti csapás által okozott károk;
 - normál elhasználódás; vagy
 - az országok közötti műsorsugárzási módok és termékszabványok közötti különbségek.
6. Jelen jótállás minden olyan személyre vonatkozik, aki törvényesen birtokolja a terméket a jótállási időszak alatt.
 7. A JÓTÁLLÁSI FELTÉTELEK KÖZÖTT SEMMI NEM ZÁRJA KI VAGY KORLÁTOZZA A SAMSUNG FELELŐSSÉGÉT A SAMSUNG HANYAGSÁGA MIATT BEKÖVETKEZETT SZEMÉLYI SÉRÜLÉSEKERT VAGY HALÁLESETÉKERT, KIVÉVE HA A TÖRVÉNY LEHETŐVÉ TESSZI A FELELŐSSÉG ILYEN JELLEGŰ KIZÁRÁSÁT VAGY KORLÁTOZÁSÁT.
 8. A SAMSUNG TÖRVÉNY ÁLTAL KI NEM ZÁRHATÓ VAGY KORLÁTOZHATÓ FELELŐSSÉGÉT KIVÉVE A SAMSUNG NEM FELELŐS AZ ALBBIKERT: SEMMIFELE KÖZVETLEN, ESETI, KÜLÖNLEGES VAGY KÖVETKEZMÉNYES KÁRERT, VESZTESÉGERT VAGY KÖLTSÉGERT; PROFIT- VAGY ADATVESZTESÉRT; HASZNÁLHATATLANNA VÁLÁSERT; A JO SZÁNDÉK VAGY A HIRNÉV MEGSÉRTESEERT; TOVÁBBÁ ÜZLETVESZTESÉRT, AMELY KÖZVETVE VAGY KÖZVETLENŰ A TERMÉK MEGVÁSÁRLÁSÁBÓL, HASZNÁLATÁBÓL VAGY ELADÁSÁBÓL ERÉD, ATTÓL FÜGGETLENŰ, HOGY A SAMSUNG TUDOTT-E EZEN KÁROK, VESZTESÉGEK VAGY KÖLTSÉGEK LEHETŐSÉGERŐL VAGY SEM.
 9. A SAMSUNG TÖRVÉNYILEG KI NEM ZÁRHATÓ VAGY NEM KORLÁTOZHATÓ FELELŐSSÉGÉT KIVÉVE A SAMSUNGNAK A JELEN JÓTÁLLÁSSAL VAGY A TERMÉK MEGVÁSÁRLÁSÁVAL, HASZNÁLATÁVAL VAGY ELADÁSÁVAL KAPCSOLATOS FELELŐSSÉGE NEM TERJED TOVÁBB ANNÁL, AMENNYIBE A TERMÉK ÚJONNAN KERÜLT.
 10. HA A JELEN JÓTÁLLÁSBAN MÁSKÉNT NEM SZEREPEL, A SAMSUNG A TÖRVÉNY ÁLTAL BIZTOSÍTOTT LEGTÖBB MERTÉKBEN KIZÁR MINDEN TÖRVÉNYILEG VAGY MÁS MÓDON VELEMELMEZETT FELTÉTELT ÉS JÓTÁLLÁST.
 11. A fenti jótállási feltételek nem befolyásolják az Ön törvényileg biztosított vásárlói, illetve egyéb jogait.

Akcesoria

- Należy sprawdzić, czy poniższe elementy zostały dostarczone wraz z przystawką. W przypadku braku któregokolwiek z elementów należy skontaktować się ze sprzedawcą.



Przystawka Evolution Kit



Adapter kabla sieciowego LAN



Samsung Smart Control



Bateria (AA x 2)



Instrukcja obsługi

Funkcje przystawki Evolution Kit

- **SMART HUB:** Przystawka Evolution Kit jest wyposażona w funkcję Smart Hub, czyli wielozadaniowego rodzinnego centrum rozrywki. Za pomocą funkcji Smart Hub można surfować po Internecie, pobierać aplikacje oraz utrzymywać kontakt z krewnymi i znajomymi za pośrednictwem serwisów społecznościowych. Ponadto można wyświetlać lub odtwarzać pliki zdjęciowe, filmowe i muzyczne zapisane na zewnętrznych urządzeniach pamięci masowej.
- **e-Manual:** wyświetla na ekranie instrukcję obsługi zapisaną w pamięci przystawki Evolution Kit.
- **Samsung Smart Control:** Pilot Samsung Smart Control jest wyposażony w czujnik ruchu (żyroskop), który pozwala łatwo obsługiwać telewizor przez poruszanie pilotem Samsung Smart Control.

Ograniczenia

Urządzenie Evolution Kit nie powoduje zmiany panelu telewizora ani konstrukcji. Rzeczywiste działanie może się różnić i jest zależne od specyfikacji modelu i ograniczeń sprzętowych.

Ograniczenia dotyczące telewizorów z roku 2012

Zaktualizowanie telewizora do wersji z roku 2014 za pomocą urządzenia Evolution Kit powoduje powstanie następujących ograniczeń:

- Urządzenie Evolution Kit może nie obsługiwać niektórych aplikacji i funkcji dostępnych w modelach telewizorów Samsung z roku 2012, np. aktualizacji za pośrednictwem nadawanego sygnału, istniejącego połączenia z drukarką, transmisji danych, funkcji Plug & Access i Soft AP.
- Połączenie z siecią bezprzewodową za pośrednictwem funkcji **Plug & Access** nie jest obsługiwane. Aby ustanowić połączenie z siecią bezprzewodową, należy użyć innej metody, np. wprowadzania hasła lub funkcji WPS.
- Funkcja **Soft AP** nie jest obsługiwana. Aby połączyć telewizor bezpośrednio z urządzeniami przenośnymi, należy użyć funkcji **Sieć Wi-Fi Direct**.

- Podłączenie urządzenia Evolution Kit może spowodować przywrócenie niektórych istniejących ustawień fabrycznych telewizora.

Ograniczenia dotyczące telewizorów z roku 2013

Zaktualizowanie telewizora do wersji z roku 2014 za pomocą urządzenia Evolution Kit powoduje powstanie następujących ograniczeń:

- Urządzenie Evolution Kit może nie obsługiwać niektórych aplikacji i funkcji, które są dostępne w telewizorach firmy Samsung z 2013 roku, takich jak panel społecznościowy Smart Hub.
- Podłączenie urządzenia Evolution Kit może spowodować przywrócenie niektórych istniejących ustawień fabrycznych telewizora.

⚠ Lista kontrolna przed montażem

- Przed umieszczeniem przystawki Evolution Kit w gnieździe na swoim miejscu należy upewnić się, że druga strona przystawki została prawidłowo umieszczona w dwóch szczelinach. Kontynuowanie montażu bez prawidłowego ustawienia przystawki wewnątrz tych szczelin montażowych może spowodować uszkodzenie przystawki.
- W przypadku montażu przystawki w telewizorze zamontowanym na ścianie należy najpierw ściągnąć telewizor ze ściany.
- Montaż przystawki Evolution Kit, która została wcześniej użyta w innym telewizorze, spowoduje zresetowanie danych użytkownika zawartych w przystawce.

Podłączanie przystawki Evolution Kit do telewizora

- Najpierw należy sprawdzić stan sieci i upewnić się, że istnieje połączenie w Internetem. Aby używać przystawki Evolution Kit, konieczny jest dostęp do Internetu.
- Przed instalacją urządzenia Evolution Kit należy odłączyć od telewizora urządzenie USB. Jeśli do telewizora podłączono urządzenie USB, urządzenia Evolution Kit nie można zainstalować prawidłowo.

Dzięki podłączeniu przystawki Evolution Kit do istniejącego telewizora Samsung można zaktualizować oprogramowanie tego telewizora bez konieczności zakupu nowego modelu. Przystawkę Evolution Kit można użyć do odblokowania nowych funkcji i usług oferowanych przez firmę Samsung Electronics.

1. Telewizor należy w pierwszej kolejności zaktualizować do najnowszej wersji oprogramowania.
 - Telewizory z roku 2012: Przejdź do opcji **Aktualizacja oprogramowania (Pomoc techniczna > Aktualizacja oprogramowania)** i zaktualizuj oprogramowanie, korzystając z funkcji **Online**.
 - Telewizory z roku 2013: Przejdź do opcji **Aktualizacja oprogramowania (Pomoc techniczna > Aktualizacja oprogramowania)** i zaktualizuj oprogramowanie, korzystając z funkcji **Akt. teraz**.
2. Wyłącz telewizor.
3. Odłącz przewód zasilający telewizora.

4. **1** Umieść urządzenie Evolution Kit w dwóch szczelinach jak pokazano na rysunku poniżej, **2** a następnie przymocuj do telewizora.

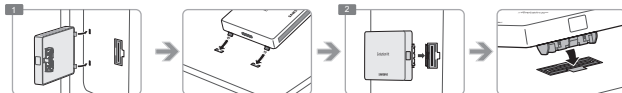

5. Aby upewnić się, że urządzenie Evolution Kit zostało prawidłowo zamontowane, naciśnij je ponownie, jak pokazano na rysunku poniżej.

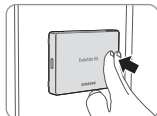

6. Podłącz sieć przewodową do telewizora.

- Telewizory z roku 2012: Aby użyć sieci przewodowej w telewizorze z zamontowanym urządzeniem Evolution Kit, odłącz kabel sieciowy (LAN) od telewizora i podłącz go do urządzenia za pomocą adaptera kabla sieciowego LAN.

- Telewizory z roku 2013: Aby korzystać z sieci przewodowej, do telewizora należy podłączyć kabel sieci LAN.

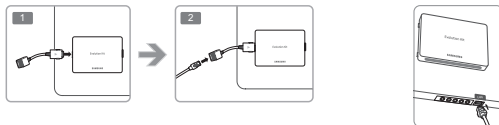

7. Podłącz przewód zasilający telewizora do gniazdka.
8. Włącz telewizor.
9. Zaczekaj, aż urządzenie Evolution Kit zostanie rozpoznane (maksymalnie 10 sekund).
10. Po rozpoznaniu urządzenie Evolution Kit zaktualizuje telewizor do wersji 2014. Zaczekaj, aż proces aktualizacji dobiegnie końca.
 - Po zakończeniu aktualizacji oprogramowania nastąpi automatyczne wyłączenie i ponowne włączenie telewizora.
 - Adapter kabla sieciowego LAN oraz pilot Samsung Smart Control mogą być używane wyłącznie po zamontowaniu przystawki Evolution Kit w telewizorze.

Odlaczanie przystawki Evolution Kit

Chwyć krawędzie urządzenia Evolution Kit i pociągnij jego prawą stronę, aby odłączyć go od telewizora jak pokazano na rysunku.

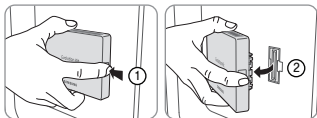

Korekta w przypadku nieprawidłowego montażu

Naciśnij jeden z narożników w kierunku wskazanym strzałką ①, a następnie naciśnij przycisk **PUSH** wskazany strzałką ②.



Przywracanie poprzedniego stanu

1. Wyłącz telewizor i odłącz przewód zasilający telewizora.
2. Odłącz urządzenie Evolution Kit od telewizora.
3. Włącz telewizor, przejdź do **Aktualizacja oprogramowania** (Pomoc techniczna > Aktualizacja oprogramowania), a następnie zaktualizuj oprogramowanie.
 - Aktualizowanie oprogramowania za pośrednictwem Internetu. W przeciwnym razie aktualizacja za pomocą USB lub odtwarzanie materiałów zabezpieczonych systemem DRM nie będzie możliwe.

Wkładanie baterii do pilota Samsung Smart Control

Aby korzystać z pilota Samsung Smart Control, należy najpierw włożyć do niego baterie, jak pokazano na rysunku.

- Zaleca się, aby z pilota Samsung Smart Control korzystać z odległości mniejszej niż 6 m. Odpowiednia odległość może różnić się w zależności od warunków środowiska, w którym wykorzystywana jest komunikacja bezprzewodowa.

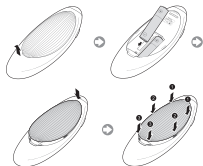

- 1 Delikatnie odciągnij nacięcie w pokrywie komory baterii i po zwolnieniu całkowicie ją zdejmij.
- 2 Włóż 2 baterie alkaliczne typu AA, zwracając uwagę na biegunowość.
- 3 Umieść pokrywę komory baterii na pilocie i włóż górną część pokrywy do pilota.
- 4 Naciśnij zapadki znajdujące się po obu stronach pokrywy komory baterii w pokazanej kolejności, aby pokrywa zaczęła się całkowicie.

Łączenie z telewizorem

Naciśnij przycisk **TV** na pilocie Samsung Smart Control, aby włączyć telewizor. Pilot Samsung Smart Control łączy się z telewizorem automatycznie. Jeśli telewizor został włączony po raz pierwszy, pojawi się ekran konfiguracji wstępnej. Postępuj zgodnie z instrukcjami wyświetlanymi na ekranie, aby skonfigurować telewizor.

- Aby zakończyć instalację urządzenia Evolution Kit w telewizorach z roku 2012, należy sparować ponownie poprzednio używane urządzenie IR Blaster z roku 2012, naciskając przycisk **PAIRING** tuşunabasarak onaniz. Ayrıntılı açıklama için, Televizyonunuzun kullanım kılavuzuna bakınız.

Ponowne łączenie pilota Samsung Smart Control

Jeśli pilot Samsung Smart Control przestanie działać lub będzie działał nieprawidłowo, wymień baterie, ponieważ przyczyną może być ich rozładowanie.

Jeśli problem będzie się powtarzał, pilot Samsung Smart Control ponowi parowanie z telewizorem.

1. W takim przypadku, Naciśnij jednocześnie przycisk **RETURN** i przycisk **GUIDE** przez 3 sekundy.
 - Pilota Samsung Smart Control należy ustawić w odległości około 30–40 cm od telewizora i skierować w stronę odbiornika pilota.
2. Obraz połączenia jest wyświetlany na ekranie. Następnie pilot Samsung Smart Control łączy się z telewizorem automatycznie.

Korzystanie z funkcji Samsung Smart Control

- Kształt i kolory mogą się różnić w zależności od modelu.

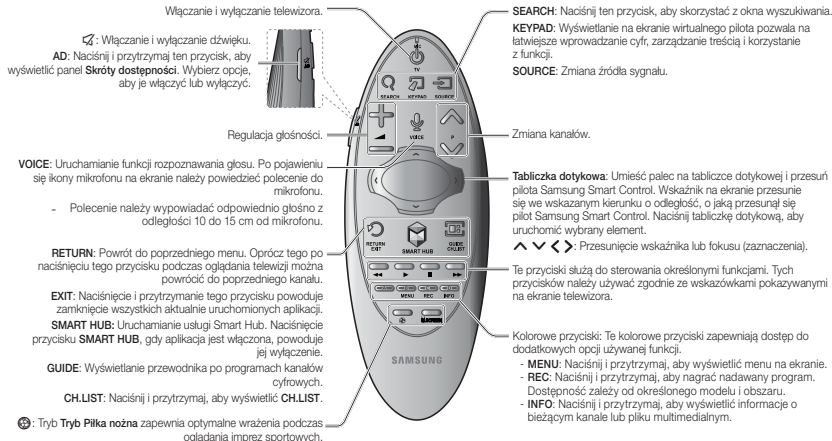

Poznanwanie kolejnych funkcji telewizora

Instrukcja **e-Manual** zawiera więcej szczegółowych informacji o funkcjach telewizora. Patrz zapisana na stałe w pamięci telewizora instrukcja **e-Manual** (**Pomoc techniczna > e-Manual**).

Uruchamianie funkcji e-Manual

Zapisana na stałe w pamięci telewizora instrukcja e-Manual zawiera informacje.

- Egzemplarz instrukcji e-Manual można też pobrać ze strony internetowej firmy Samsung na swój komputer lub ją wydrukować.
- Żółta czcionka oznacza elementy menu, a biała pogrubiona czcionka — przyciski pilota. Strzałki wskazują ścieżkę menu (np. **Obraz > Tryb obrazu**)

1. Wybierz opcję **e-Manual**. Instrukcja e-Manual zostanie załadowana.
2. Wybierz kategorię z boku ekranu. Po dokonaniu wyboru pojawi się zawartość wybranej kategorii.
3. Wybierz pozycję z listy. Spowoduje to otwarcia instrukcji e-Manual na odpowiedniej stronie.

Jeśli opis nie mieści się na jednym ekranie...

Strony można przewijać na jeden z poniższych sposobów.

- Ustaw fokus na stronie, aby wyświetlić na ekranie przyciski  /  . Naciśnij przycisk , .

Dane techniczne

Nazwa modelu	SEK-2000
Wymiary (szer. x wys. x gł.)	127,0 x 91,0 x 18,0 mm
Waga	188 g
Zgodne modele	Modele z roku 2012: serie LED 7000, 7500, 8000, 9000 i plazmowe PDP 7000, 8000 Modele z roku 2013: LED serii 7000, 8000
Uwagi dotyczące warunków pracy	
Temperatura robocza	od 50°F do 104°F (od 10 °C do 40 °C)
Wilgotność podczas pracy	od 10% do 80%, bez kondensacji
Temperatura podczas przechowywania	od -4°F do 113°F (od -20 °C do 45 °C)
Wilgotność podczas przechowywania	od 5% do 95%, bez kondensacji

GWARANCJA

Produkt firmy Samsung jest objęty gwarancją na okres określony w tabeli (patrz tabela okresów gwarancji w danym kraju). Okres gwarancji rozpoczyna się w dniu zakupu. Gwarancja obejmuje wady materiałowe i wykonania. W przypadku, gdy konieczne będzie wykonanie naprawy gwarancyjnej, należy w pierwszej kolejności zwrócić produkt do sprzedawcy, od którego został kupiony. Ważna gwarancja zostanie jednak także uznana przez autoryzowane punkty serwisowe Samsung. Aby uzyskać dalsze informacje, należy skontaktować się z najbliższym autoryzowanym punktem serwisowym.

PROCEDURA ZGŁASZANIA ROSZCZENIA GWARANCYJNEGO

Aby zgłosić roszczenie gwarancyjne, należy w trakcie okresu gwarancyjnego skontaktować się z punktem obsługi klienta firmy Samsung i przedstawić występujące problemy z produktem. Jeśli konieczna jest naprawa lub wymiana urządzenia, nadany zostanie numer zgłoszenia gwarancyjnego przekazany zostanie adres autoryzowanego punktu serwisowego.

Po otrzymaniu numeru zgłoszenia gwarancyjnego w celu naprawy lub wymiany urządzenia należy go przesłać do autoryzowanego punktu obsługi klienta z:

kopią wypełnionej karty gwarancyjnej lub, jeśli została już ona przekazana firmie Samsung, swoim nazwiskiem, adresem i kontaktowym numerem telefonu;

oryginałem potwierdzenia zakupu nowego produktu lub faktury albo paragonu za nowy produkt;

numerem zgłoszenia gwarancyjnego.

Firma Samsung wykona naprawę lub wymieni produkt na nowy i przekaże go użytkownikowi, korzystając z podanych danych kontaktowych.

WARUNKI GWARANCJI

- Roszczenie zostanie uznane, jeśli zostanie zrealizowane zgodnie z powyższą procedurą.
- Firma Samsung jest zobowiązana wyłącznie do naprawy lub (według własnego uznania) wymiany produktu lub uszkodzonej części.
- Naprawy gwarancyjne muszą być wykonane przez autoryzowane punkty serwisowe Samsung. Naprawy wykonane przez punkty serwisowe lub handlowe nieautoryzowane przez firmę Samsung nie będą refinansowane. Wykonane w ten sposób naprawy i uszkodzenia powstałe w ich skutek nie są objęte niniejszą gwarancją.
- Produkt nie zostanie uznany za uszkodzony w zakresie wad materiałowych oraz wykonania, jeśli wymaga przystosowania do krajowych lub regionalnych standardów technicznych obowiązujących w kraju innym, niż dla którego został zaprojektowany i wyprodukowany. Takie przystosowania nie będą refinansowane i nie są objęte gwarancją. Powstałe w ich skutek uszkodzenia również nie podlegają gwarancji.

- Gwarancja nie obejmuje produktu, który został zniszczony lub uszkodzony wskutek następujących powodów:
 - wypadek, nieprawidłowe użycie lub nadużycie;
 - użycie produktu do innego celu, niż ten, do którego został skonstruowany;
 - użycie części wyprodukowanych lub sprzedawanych przez inną firmę niż Samsung;
 - wprowadzenie zmian bez pisemnej zgody firmy Samsung;
 - zniszczenia powstałe w trakcie transportu lub wynikające z zaniechania, skoku napięcia lub awarii napięcia;
 - zniszczenia będące wynikiem wyładowań atmosferycznych, wody, ognia lub siły wyższej;
 - normalne zużycie produktu; lub
 - różnice w sposobach nadawania lub standardach między różnymi krajami.
- Niniejsza gwarancja dotyczy każdej osoby, która w sposób zgodny z obowiązującym prawem wejdzie w posiadanie produktu w trakcie trwania okresu gwarancyjnego.
- ŻĄDEN Z WARUNKÓW GWARANCJI NIE WYŁĄCZA ANI NIE OGRANICZA ODPOWIEDZIALNOŚCI FIRMY SAMSUNG ZA ŚMIERĆ LUB OBRAŻENIA CIAŁA SPÓWODOWANE UDOWODNIONYM ZANIECHANIEM FIRMY SAMSUNG, O ILE TAKIE WYŁĄCZENIE NIE JEST DOZWOLONE PRZEZ OBOWIĄZUJĄCE PRAWO.
- POZA SYTUACJAMI, W KTÓRYCH PRAWO UNIEMOŻLIWIŁO WYŁĄCZENIE LUB OGRANICZENIE ODPOWIEDZIALNOŚCI FIRMY SAMSUNG, FIRMA SAMSUNG NIE MOŻE BYĆ ODPOWIEDZIALNA ZA: WSZYSTKIE SZKODY LUB WYDATKI W POSTĘPOWANIU WYPADKOWYM, SPECJALNE LUB WYNIKOWE, UTRACONE ZYSKI, UTRACONA MOŻLIWOŚĆ UŻYCIA PRODUKTU, UTRACONE DANE, NARUSZENIE DOBREJ WOLI, REPUTACJI LUB MOŻLIWOŚCI ZAWARCIA UMOWY, KTÓRE BEZPOŚREDNIO LUB POŚREDNIO WYNIKAJĄ Z NABOYCIA, UŻYWANIA LUB SPRZEDAŻY PRODUKTU, NIEZALEŻNIE OD TEGO, CZY FIRMA SAMSUNG BYŁA POINFORMOWANA LUB WIEDZIAŁA O MOŻLIWOŚCI WYSTĄPIENIA TAKICH ZNISZCZEŃ, STRAT LUB WYDATKÓW.
- POZA ODPOWIEDZIALNOŚCIĄ FIRMY SAMSUNG, KTÓREJ NIE DA SIĘ WYŁĄCZYĆ LUB OGRANICZYĆ PRZEZ PRAWO, ODPOWIEDZIALNOŚĆ ZWIĄZANA Z TĄ GWARANCJĄ I ZAKUPEM, UŻYTIEM LUB SPRZEDAŻĄ TEGO PRODUKTU NIE MOŻE PRZEKRÓCZYĆ CENY ZAPŁACONEJ ZA NOWY EGZEMPLARZ DANEGO PRODUKTU.
- O ILE WARUNKI GWARANCJI NIE STANOWIĄ INACZEJ, WSZYSTKIE WARUNKI GWARANCJE I ZASADY WYNIKAJĄCE Z USTAWI LUB W INNY SPOSÓB SĄ NINIEJSZYM WYŁĄCZENIEM W MAKSYMALNYM ZAKRESIE DOPUSZCZALNYM PRZEZ PRAWO.
- Powyższe warunki gwarancji nie wpływają na ustawowe prawa konsumenta lub inne prawa.

Πρόσθετα εξαρτήματα

- Βεβαιωθείτε ότι τα ακόλουθα είδη περιλαμβάνονται στη συσκευασία της συσκευής Evolution Kit. Αν λείπει οποιοδήποτε είδος, επικοινωνήστε με την τοπική αντιπροσωπία.



Evolution Kit



Καλώδιο προσαρμογή LAN



Samsung Smart Control



Μπαταρίες (AA x 2)



Εγχειρίδιο χρήσης

Δυνατότητες της συσκευής Evolution Kit

- **SMART HUB:** Η συσκευή Evolution Kit παρέχει το Smart Hub, ένα ψυχαγωγικό και οικογενειακό κέντρο πολλαπλών χρήσεων. Με το Smart Hub, μπορείτε να περιηγηθείτε στο Διαδίκτυο, να πραγματοποιήσετε λήψη εφαρμογών, καθώς και να κρατήσετε επαφή με την οικογένεια και τους φίλους σας μέσω υπηρεσιών κοινωνικής δικτύωσης. Επιπλέον, μπορείτε να προβάλετε ή να αναπαράγετε αρχεία φωτογραφιών, βίντεο και μουσικής που είναι αποθηκευμένα σε εξωτερικές συσκευές αποθήκευσης.
- **e-Manual:** Παρέχει ένα λεπτομερές εγχειρίδιο χρήσης επί της οθόνης, το οποίο είναι ενσωματωμένο στη συσκευή Evolution Kit.
- **Samsung Smart Control:** Το Samsung Smart Control διαθέτει έναν αισθητήρα κίνησης (γυροσκοπικό αισθητήρα) που σας επιτρέπει να ελέγχετε εύκολα την τηλεόραση, κρατώντας και μετακινώντας το Samsung Smart Control.

Περιορισμοί

Η οθόνη και η σχεδίαση της τηλεόρασης δεν αλλάζονται από το Evolution Kit. Η πραγματική απόδοση ενδέχεται να διαφέρει, ανάλογα με τις προδιαγραφές του μοντέλου και τους περιορισμούς του εξοπλισμού.

Περιορισμοί μοντέλων τηλεόρασης έτους 2012

Η αναβάθμιση σε μοντέλο τηλεόρασης έτους 2014 χρησιμοποιώντας τη συσκευή Evolution Kit έχει ως αποτέλεσμα τους παρακάτω περιορισμούς:

- Η συσκευή Evolution Kit ενδέχεται να μην υποστηρίζει ορισμένες εφαρμογές και λειτουργίες που είναι διαθέσιμες στα μοντέλα τηλεόρασης έτους 2012 της Samsung, όπως η αναβάθμιση μέσω του εκπαιδόμενου σήματος, οι υπάρχουσες συνδέσεις εκτυπωτών, η εκπομπή δεδομένων, η λειτουργία Plug & Access και η λειτουργία Soft AP.
- Δεν υποστηρίζεται η ασύρματη σύνδεση δικτύου μέσω της λειτουργίας **Plug & Access**. Χρησιμοποιήστε μια διαφορετική μέθοδο, όπως την εισαγωγή ενός κωδικού πρόσβασης ή τη δυνατότητα WPS, για να πραγματοποιήσετε μια ασύρματη σύνδεση δικτύου.
- Δεν υποστηρίζεται η λειτουργία **Soft AP**. Χρησιμοποιήστε τη λειτουργία **Wi-Fi Direct** για να συνδέσετε φορητές συσκευές απευθείας με την τηλεόραση.

- Η εγκατάσταση της συσκευής Evolution Kit ενδέχεται να επαναφέρει ορισμένες από τις υπάρχουσες ρυθμίσεις της τηλεόρασης.

Περιορισμοί μοντέλων τηλεόρασης έτους 2013

Η αναβάθμιση σε μοντέλο τηλεόρασης έτους 2014 χρησιμοποιώντας τη συσκευή Evolution Kit έχει ως αποτέλεσμα τους παρακάτω περιορισμούς:

- Η συσκευή Evolution Kit ενδέχεται να μην υποστηρίζει ορισμένες εφαρμογές και λειτουργίες που είναι διαθέσιμες στα μοντέλα τηλεόρασης έτους 2013 της Samsung, όπως ο πίνακας κοινωνικής δικτύωσης του Smart Hub.
- Η εγκατάσταση της συσκευής Evolution Kit ενδέχεται να επαναφέρει ορισμένες από τις υπάρχουσες ρυθμίσεις της τηλεόρασης.

⚠ Λίστα ελέγχου πριν από την τοποθέτηση

- Προτού ασφαλίσετε τη συσκευή Evolution Kit στη θέση της, διασφαλίστε ότι το άλλο άκρο της έχει εισαχθεί σταθερά στις δύο υποδοχές. Η συσκευή Evolution Kit ενδέχεται να υποστεί ζημιά αν συνεχίσετε χωρίς να την τοποθετήσετε σταθερά μέσα στις υποδοχές.
- Αν τοποθετείτε τη συσκευή Evolution Kit σε μια τηλεόραση που είναι τοποθετημένη στον τοίχο, απομακρύνετε πρώτα την τηλεόραση από τον τοίχο.
- Η τοποθέτηση μιας συσκευής Evolution Kit που έχει χρησιμοποιηθεί σε διαφορετική τηλεόραση επαναφέρει τα δεδομένα χρήστη που περιέχει η συσκευή Evolution Kit.

Προσάρτηση της συσκευής Evolution Kit σε τηλεόραση

- Ελέγξτε πρώτα την κατάσταση δικτύου και διασφαλίστε ότι υπάρχει σύνδεση στο Διαδίκτυο. Για να χρησιμοποιήσετε τη συσκευή Evolution Kit, απαιτείται πρόσβαση στο Διαδίκτυο.
- Προτού εγκαταστήσετε τη συσκευή Evolution Kit, αποσυνδέστε τη συσκευή USB από την τηλεόραση. Αν η συσκευή USB είναι συνδεδεμένη στην τηλεόραση, η συσκευή Evolution Kit ενδέχεται να μην εγκατασταθεί σωστά.

Αν τοποθετήσετε τη συσκευή Evolution Kit στην τηλεόραση Samsung που διαθέτετε ήδη, μπορείτε να αναβαθμίσετε το λογισμικό της τηλεόρασης χωρίς να αγοράσετε μια νέα τηλεόραση. Χρησιμοποιήστε τη συσκευή Evolution Kit για να ξεκλειδώσετε τις νέες δυνατότητες και υπηρεσίες που παρέχονται από τη Samsung Electronics.

1. Το λογισμικό της τηλεόρασης πρέπει πρώτα να ενημερωθεί στην τελευταία έκδοση.
 - Μοντέλα τηλεόρασης έτους 2012: Περιηγηθείτε στην επιλογή **Ενημέρωση λογισμικού** (Υποστήριξη > Ενημέρωση λογισμικού) και ενημερώστε το λογισμικό χρησιμοποιώντας την επιλογή **Μέσω Internet**.
 - Μοντέλα τηλεόρασης έτους 2013: Περιηγηθείτε στην επιλογή **Ενημέρωση λογισμικού** (Υποστήριξη > Ενημέρωση λογισμικού) και ενημερώστε το λογισμικό χρησιμοποιώντας την επιλογή **Ενημέρωση τώρα**.
2. Απενεργοποιήστε την τηλεόραση.
3. Αποσυνδέστε το καλώδιο ρεύματος της τηλεόρασης.

4. **1** Εισαγάγετε τη συσκευή Evolution Kit στις δύο υποδοχές όπως φαίνεται στο παρακάτω διάγραμμα **2** και, στη συνέχεια, προσαρτήστε τη στην τηλεόραση.

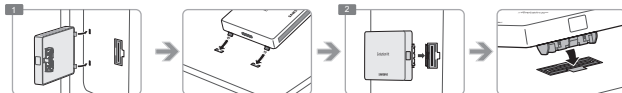

5. Για να βεβαιωθείτε ότι η συσκευή Evolution Kit έχει προσαρτηθεί σταθερά, πιέστε την ξανά, όπως φαίνεται στην παρακάτω εικόνα.

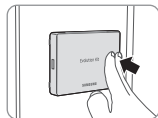

6. Συνδέστε ένα ενσύρματο δίκτυο στην τηλεόραση

- Μοντέλα τηλεόρασης έτους 2012: Για να χρησιμοποιήσετε ένα ενσύρματο δίκτυο σε μια τηλεόραση που έχει προσαρτημένη τη συσκευή Evolution Kit, αποσυνδέστε το καλώδιο LAN από την τηλεόραση και, στη συνέχεια, συνδέστε το στη συσκευή Evolution Kit χρησιμοποιώντας το καλώδιο προσαρμογέα LAN.

- Μοντέλα τηλεόρασης έτους 2013: Για να χρησιμοποιήσετε ενσύρματο δίκτυο, συνδέστε το καλώδιο LAN στην τηλεόραση.

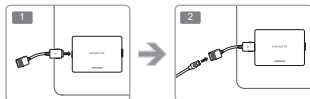

7. Συνδέστε το καλώδιο ρεύματος της τηλεόραση σε μια πρίζα.
8. Ενεργοποιήστε την τηλεόραση.
9. Περιμένετε να αναγνωριστεί η συσκευή Evolution Kit (έως και 10 δευτερόλεπτα).
10. Αφού αναγνωριστεί, η συσκευή Evolution Kit ενημερώνει την τηλεόραση στην έκδοση έτους 2014. Περιμένετε να ολοκληρωθεί η διαδικασία ενημέρωσης.
 - Αφού ολοκληρωθεί η ενημέρωση του λογισμικού, η τηλεόραση απενεργοποιείται και ενεργοποιείται ξανά αυτόματα.
 - Το καλώδιο προσαρμογέα LAN και η μονάδα Samsung Smart Control μπορούν να χρησιμοποιηθούν μόνο μετά από την εγκατάσταση της συσκευής Evolution Kit στην τηλεόραση.

Απόσπαση της συσκευής Evolution Kit

Πιάστε τα άκρα της συσκευής Evolution Kit και τραβήξτε την έξω πιέζοντας τη δεξιά πλευρά για να την αποσπάσετε από την τηλεόραση, όπως φαίνεται στη δίπλα εικόνα.

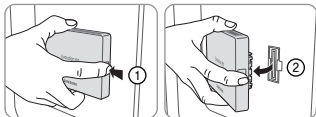

Διόρθωση εσφαλμένης προσάρτησης

Ωθήστε μία από τις γωνίες προς την κατεύθυνση του βέλους ① και πατήστε το κουμπί **PUSH** που υποδεικνύεται από το βέλος ②.



Ανάκτηση προηγούμενης κατάστασης

1. Απενεργοποιήστε την τηλεόραση και, στη συνέχεια, αποσυνδέστε το καλώδιο ρεύματος της τηλεόρασης.
2. Αποσπάστε τη συσκευή Evolution Kit από την τηλεόραση.
3. Ενεργοποιήστε την τηλεόραση, περιηγηθείτε στην επιλογή **Ενημέρωση λογισμικού** (Υποστήριξη > Ενημέρωση λογισμικού) και, στη συνέχεια, ενημερώστε το λογισμικό.
 - Ενημερώστε το λογισμικό μέσω Διαδικτύου. Διαφορετικά, δεν θα μπορείτε να το ενημερώσετε μέσω USB ή να αναπαράγετε βίντεο με προστασία DRM.

Τοποθέτηση μπαταριών στο Samsung Smart Control

Για να χρησιμοποιήσετε το Samsung Smart Control, ανατρέξτε πρώτα στην παρακάτω εικόνα και τοποθετήστε μπαταρίες στη μονάδα.

- Συνιστούμε να χρησιμοποιείτε το Samsung Smart Control σε απόσταση μικρότερη από 6 μέτρα. Η απόσταση δυνατότητας χρήσης ενδέχεται να διαφέρει, ανάλογα με τις συνθήκες περιβάλλοντος ασύρματης επικοινωνίας.

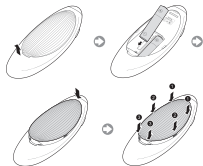

- 1 Τραβήξτε προσεκτικά την εγκοπή του καλύμματος μπαταριών και, στη συνέχεια, αφαιρέστε εντελώς το κάλυμμα μόλις αποσπαστεί.
- 2 Τοποθετήστε 2 αλκαλικές μπαταρίες τύπου AA, φροντίζοντας να ευθυγραμμίσετε σωστά τους θετικούς και αρνητικούς πόλους.
- 3 Τοποθετήστε το κάλυμμα μπαταριών στο τηλεχειριστήριο και εισαγάγετε το πάνω μέρος του καλύμματος στο τηλεχειριστήριο.
- 4 Πιέστε τα άγκιστρα στις δύο πλευρές του καλύμματος μπαταριών με τη σειρά που υποδεικνύεται, έτσι ώστε το κάλυμμα να προσαρτηθεί εντελώς στο τηλεχειριστήριο.

Σύνδεση με την τηλεόραση

Πατήστε το κουμπί **TV** στο Samsung Smart Control για να ενεργοποιηθεί η τηλεόραση. Το Samsung Smart Control συνδέεται αυτόματα με την τηλεόραση. Εάν αυτή είναι η πρώτη φορά που ενεργοποιείτε την τηλεόραση, θα εμφανιστεί η οθόνη αρχικής ρύθμισης. Ακολουθήστε τις οδηγίες στην οθόνη για να ρυθμίσετε την τηλεόραση.

- Για την ολοκλήρωση της εγκατάστασης του Evolution Kit σε μοντέλα τηλεόρασης έτους 2012, επαναλάβετε τη ζεύξη του IR Blaster (μοντέλο 2012) που χρησιμοποιούσατε προηγουμένως πατώντας το κουμπί **PAIRING** στο κάτω μέρος του IR Blaster. Για λεπτομερή επεξήγηση, ανατρέξτε στο εγχειρίδιο χρήσης της τηλεόρασης.

Επανασύνδεση του Samsung Smart Control

Αν το Samsung Smart Control σταματήσει να λειτουργεί ή δεν λειτουργεί φυσιολογικά, αντικαταστήστε τις μπαταρίες, καθώς αυτό το πρόβλημα ενδέχεται να οφείλεται σε ανεπαρκή φόρτιση μπαταρίας.

Αν το πρόβλημα παραμένει, αποκαταστήστε τη ζεύξη του Samsung Smart Control με την τηλεόραση.

- 1 Πατήστε ταυτόχρονα τα κουμπί **RETURN** και **GUIDE** για 3 δευτερόλεπτα.
 - Πρέπει να τοποθετήσετε το Samsung Smart Control σε απόσταση περίπου 30 cm ~ 40 cm από την τηλεόραση και να διασφαλίσετε ότι είναι στραμμένο προς το δέκτη τηλεχειριστηρίου.
- 2 Εμφανίζεται στην οθόνη η εικόνα σύνδεσης. Και, στη συνέχεια συνέχεια, το Samsung Smart Control συνδέεται αυτόματα με την τηλεόραση.

Χρήση της λειτουργίας Samsung Smart Control

- Το χρώμα και το σχήμα ενδέχεται να διαφέρουν, ανάλογα με το μοντέλο.

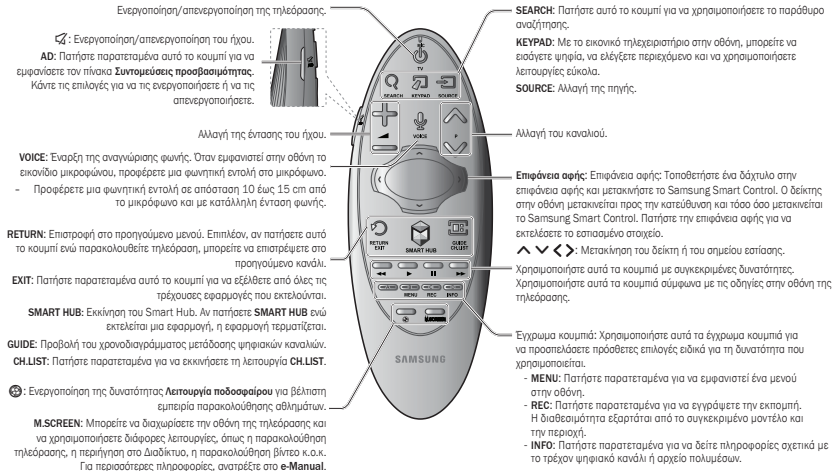

Ενεργοποίηση/απενεργοποίηση της τηλεόρασης.

AD: Ενεργοποίηση/απενεργοποίηση του ήχου.
AD: Πατήστε παρατεταμένα αυτό το κουμπί για να εμφανίσετε τον πίνακα **Συντομεύσεις προσαρμοστικότητας**. Κάντε τις επιλογές για να τις ενεργοποιήσετε ή να τις απενεργοποιήσετε.

Αλλαγή της έντασης του ήχου.

VOICE: Έναρξη της αναγνώρισης φωνής. Όταν εμφανιστεί στην οθόνη το εικονίδιο μικροφώνου, προφέρετε μια φωνητική εντολή στο μικρόφωνο.
- Προφέρετε μια φωνητική εντολή σε απόσταση 10 έως 15 cm από το μικρόφωνο και με κατάλληλη ένταση φωνής.

RETURN: Επιστροφή στο προηγούμενο μενού. Επιπλέον, αν πατήσετε αυτό το κουμπί ενώ παρακολουθείτε τηλεόραση, μπορείτε να επιστρέψετε στο προηγούμενο κανάλι.

EXIT: Πατήστε παρατεταμένα αυτό το κουμπί για να εξέλθετε από όλες τις τρέχουσες εφαρμογές που εκτελούνται.

SMART HUB: Εκκίνηση του Smart Hub. Αν πατήσετε **SMART HUB** ενώ εκτελείται μια εφαρμογή, η εφαρμογή τερματίζεται.

GUIDE: Προβολή του χρονοδιαγράμματος μετάδοσης ψηφιακών καναλιών.

CH.LIST: Πατήστε παρατεταμένα για να εκκινήσετε τη λειτουργία **CH.LIST**.

Ενεργοποίηση της δυνατότητας Λειτουργία ποδοσφαίρου για βέλπστη εμπειρία παρακολούθησης αθλημάτων.

M.SCREEN: Μπορείτε να διαχωρίσετε την οθόνη της τηλεόρασης και να χρησιμοποιήσετε διάφορες λειτουργίες, όπως η παρακολούθηση τηλεόρασης, η περιήγηση στο Διαδίκτυο, η παρακολούθηση βίντεο κ.α.κ.
Για περισσότερες πληροφορίες, αντράξτε στο **e-Manual**.

SEARCH: Πατήστε αυτό το κουμπί για να χρησιμοποιήσετε το παράθυρο αναζήτησης.

KEYPAD: Με το εικονικό τηλεχειριστήριο στην οθόνη, μπορείτε να εισάγετε ψηφία, να ελέγξετε περιεχόμενο και να χρησιμοποιήσετε λειτουργίες εύκολα.

SOURCE: Αλλαγή της πηγής.

Αλλαγή του καναλιού.

Επιφάνεια αφής: Επιφάνεια αφής: Τοποθετήστε ένα δάχτυλο στην επιφάνεια αφής και μετακινήστε το Samsung Smart Control. Ο δείκτης στην οθόνη μετακινείται προς την κατεύθυνση και τόσο όσο μετακινείται το Samsung Smart Control. Πατήστε την επιφάνεια αφής για να εκτελέσετε το εσπιασμένο στοιχείο.

Μετακίνηση του δείκτη ή του σημείου εστίασης.

Χρησιμοποιήστε αυτά τα κουμπί με συγκεκριμένες δυνατότητες. Χρησιμοποιήστε αυτά τα κουμπί σύμφωνα με τις οδηγίες στην οθόνη της τηλεόρασης.

Έγχρωμα κουμπί: Χρησιμοποιήστε αυτά τα έγχρωμα κουμπί για να προσπελάσετε πρόσθετες επιλογές ειδικά για τη δυνατότητα που χρησιμοποιείται.

- **MENU:** Πατήστε παρατεταμένα για να εμφανιστεί ένα μενού στην οθόνη.
- **REC:** Πατήστε παρατεταμένα για να εγγράψετε την εκπομπή. Η διαθεσιμότητα εξαρτάται από το συγκεκριμένο μοντέλο και την περιοχή.
- **INFO:** Πατήστε παρατεταμένα για να δείτε πληροφορίες σχετικά με το τρέχον ψηφιακό κανάλι ή αρχείο πολυμέσων.

Προβολή περισσότερων δυνατοτήτων της τηλεόρασης

Το **e-Manual** περιέχει περισσότερες λεπτομερείς πληροφορίες σχετικά με τις δυνατότητες της τηλεόρασης. Ανατρέξτε στο ενσωματωμένο **e-Manual** (Υποστήριξη > **e-Manual**).

Εκκίνηση του e-Manual





Το ενσωματωμένο e-Manual περιέχει χρήσιμες πληροφορίες.

- Μπορείτε επίσης να πραγματοποιήσετε λήψη ενός αντιγράφου του e-Manual από τη διαδικτυακή τοποθεσία της Samsung και να το διαβάσετε στον υπολογιστή σας ή να το εκτυπώσετε.
- Οι κίτρινες λέξεις υποδεικνύουν στοιχεία μενού, οι λευκές λέξεις με έντονη γραφή υποδεικνύουν κουμπιά τηλεχειριστηρίου. Τα βέλη χρησιμοποιούνται για να υποδείξουν τη διαδρομή του μενού. (Παράδειγμα: **Εικόνα** > **Λεπ. εικόνας**)

1. Επιλέξτε **e-Manual**. Το e-Manual φορτώνεται.
2. Επιλέξτε κάποια κατηγορία από τη μια πλευρά της οθόνης. Αφού κάνετε μια επιλογή, εμφανίζονται τα περιεχόμενα της επιλεγμένης κατηγορίας.
3. Επιλέξτε ένα στοιχείο από τη λίστα. Με αυτόν τον τρόπο το e-Manual ανοίγει στην αντίστοιχη σελίδα.

Αν κάποια περιγραφή δεν χωράει σε μία οθόνη...

Μπορείτε να πραγματοποιήσετε κύλιση στις σελίδες με έναν από τους παρακάτω τρόπους.

- Τοποθετήστε το σημείο εστίασης στη σελίδα έτσι ώστε να εμφανίζονται τα εικονίδια  /  στην οθόνη. Πατήστε τα κουμπιά , .

Προδιαγραφές

Όνομα μοντέλου	SEK-2000
Διαστάσεις (Π x Υ x Β)	127,0 x 91,0 x 18,0 mm
Βάρος	188 g
Συμβατά μοντέλα	Μοντέλα που κυκλοφόρησαν το 2012: σειρές LED 7000, 7500, 8000, 9000 και PDP 7000, 8000 Μοντέλα που κυκλοφόρησαν το 2013: Σειρά LED 7000, 8000
Περιβαλλοντικές συνθήκες	50°F έως 104°F (10°C έως 40°C)
Θερμοκρασία λειτουργίας	10% έως 80%, χωρίς συμπύκνωση υδρατμών
Υγρασία λειτουργίας	-4°F έως 113°F (-20°C έως 45°C)
Θερμοκρασία φύλαξης	5% έως 95%, χωρίς συμπύκνωση υδρατμών
Υγρασία φύλαξης	

ΕΓΓΥΗΣΗ

Αυτό το προϊόν της Samsung παρέχεται με εγγύηση για την περίοδο που παρατίθεται στον πίνακα (αντιτίθεται στον πίνακα περιόδου εγγύησης ανά χώρα), η οποία ισχύει από την αρχική ημερομηνία αγοράς και αφορά ελαττώματα στα υλικά και την εργασία. Σε περίπτωση που απαιτηθεί αλλαγή στο πλαίσιο της εγγύησης, θα πρέπει πρώτα να επιστρέψετε το προϊόν στο κατάστημα από το οποίο το αγοράσατε. Ωστόσο, τα εξουσιοδοτημένα κέντρα αερίων της Samsung θα δέχονται αυτή την εγγύηση για όλη τη διάρκεια της περιόδου εγγύησης. Για να μάθετε λεπτομέρειες, επικοινωνήστε με το πλησιέστερο εξουσιοδοτημένο κέντρο αερίων.

ΔΙΑΔΙΚΑΣΙΑ ΓΙΑ ΤΗΝ ΥΠΟΒΟΛΗ ΑΙΩΣΙΩΣ ΣΤΟ ΠΛΑΙΣΙΟ ΤΗΣ ΕΓΓΥΗΣΗΣ

Για να υποβάλετε μια αίτηση στο πλαίσιο της εγγύησης, θα πρέπει να επικοινωνήσετε με κάποιο κέντρο της Samsung κατά τη διάρκεια της περιόδου εγγύησης, για να συζητήσετε τα προβλήματα που αντιμετωπίζετε με το προϊόν. Αν απαιτείται επισκευή ή αντικατάσταση, θα σας παρασχεθεί ένας Αριθμός Αίτησης στο πλαίσιο της εγγύησης και η διεύθυνση ενός εξουσιοδοτημένου κέντρου αερίων.

Αν σας παρασχεθεί ένας Αριθμός Αίτησης στο πλαίσιο της εγγύησης, για να πραγματοποιηθεί επισκευή ή αντικατάσταση του προϊόντος, θα πρέπει να το στείλετε στο εξουσιοδοτημένο κέντρο αερίων που υποδείχθηκε, μαζί με:

ένα αντίγραφο της συμπληρωμένης κάρτας εγγύησης ή, αν το έχετε ήδη στείλει στη Samsung, το όνομα, τη διεύθυνση και τον αριθμό τηλεφώνου σας.

την πρωτότυπη απόδειξη, το τιμολόγιο ή το απόκομμα πωλήσεων για την αγορά του προϊόντος ως καινούργιου,

τον Αριθμό Αίτησης στο πλαίσιο της εγγύησης.

Στη συνέχεια, η Samsung θα επαρκέσει ή θα αντικαταστήσει το προϊόν και θα σας το επιστρέψει, χρησιμοποιώντας τα παρεχόμενα στοιχεία επικοινωνίας.

ΠΡΟΫΠΟΘΕΣΕΙΣ ΕΓΓΥΗΣΗΣ

- Η εγγύηση είναι έγκυρη μόνο αν ακολουθηθεί η παραπάνω διαδικασία υποβολής αίτησης στο πλαίσιο της εγγύησης.
- Οι υποχρεώσεις της Samsung περιορίζονται στην επισκευή ή, κατά τη διακριτική της ευχέρεια, στην αντικατάσταση του προϊόντος ή του ελαττωματικού εξαρτήματος.
- Οι επισκευές στο πλαίσιο της εγγύησης πρέπει να εκτελούνται από εξουσιοδοτημένα κέντρα αερίων της Samsung. Δεν παρέχεται καμία επιστροφή χρημάτων για επισκευές που εκτελούνται από κέντρα αερίων ή αντιπροσωπείες που δεν είναι εξουσιοδοτημένα από τη Samsung και απαιτούνται τέτοιες εργασίες επισκευής, καθώς και οι ζημιές που προκαλούνται στα προϊόντα από αυτές τις εργασίες επισκευής, δεν καλύπτονται από αυτή την εγγύηση.
- Αυτό το προϊόν δεν θεωρείται ελαττωματικό στα υλικά ούτε στην εργασία, λόγω του γεγονότος ότι απαιτείται προσαρμογή που προκύπτει από πλήρη το έθνος ή τα τοπικά τεχνικά πρότυπα ή πρότυπα ασφαλείας που ισχύουν σε οποιαδήποτε χώρα, εκτός από αυτή για την οποία σχεδιάστηκε και κατασκευάστηκε αρχικά το προϊόν. Αυτή η εγγύηση δεν καλύπτει και δεν παρέχει επιστροφή χρημάτων για καμία τέτοια προσαρμογή, ούτε οποιαδήποτε ζημία που ενδέχεται να προκληθεί από αυτή.

- Η εγγύηση δεν ισχύει για κανένα προϊόν που έχει υποστεί ζημία ή έχει καταστεί ελαττωματικό ως αποτέλεσμα οποιασδήποτε από τις παρακάτω εξαιρούμενες αιτίες:
 - λόγω ατυχήματος, εσφαλμένης χρήσης ή κακής χρήσης,
 - λόγω της μη χρήσης αυτού του προϊόντος για τους σκοπούς για τους οποίους προορίζεται,
 - λόγω της χρήσης εξαρτημάτων που δεν κατασκευάζονται ή δεν πωλούνται από τη Samsung,
 - λόγω της τροποποίησης χωρίς γραπτή άδεια από τη Samsung,
 - λόγω ζημιών που προκλήθηκαν από μεταφορά, αμέλεια, απότομη μεταβολή της τάσης του ρεύματος ή διακοπή ρεύματος,
 - λόγω ζημιών που προκλήθηκαν από κεραυνό, νερό, φωτιά ή φυσική καταστροφή,
 - λόγω της φυσιοαλογικής φθοράς ή
 - λόγω διαφορών στις μεθόδους μετάδοσης ή στο πρότυπο προϊόντων μεταξύ χωρών.
- Αυτή η εγγύηση είναι έγκυρη για οποιαδήποτε πρόσωπο έχει αποκτήσει νόμιμα την κατοχή του προϊόντος κατά τη διάρκεια της περιόδου εγγύησης.
- ΚΑΝΕΝΑ ΣΗΜΕΙΟ ΤΟΥ ΚΕΙΜΕΝΟΥ ΑΥΤΟΥ ΤΩΝ ΠΡΟΫΠΟΘΕΣΕΩΝ ΕΓΓΥΗΣΗΣ ΔΕΝ ΕΞΑΙΡΕΙ ΚΑΙ ΔΕΝ ΠΕΡΙΟΡΙΖΕΙ ΤΗΝ ΕΥΘΥΝΗ ΤΗΣ SAMSUNG ΓΙΑ ΤΥΧΟΝ ΘΑΝΑΤΟ Η ΤΡΑΥΜΑΤΙΣΜΟ ΠΟΥ ΠΡΟΚΑΛΕΙΤΑΙ ΑΠΟ ΑΠΟΔΕΔΙΜΕΝΗ ΑΜΕΛΕΙΑ ΕΚ ΜΕΡΟΥΣ ΤΗΣ SAMSUNG, ΕΚΤΟΣ ΕΑΝ ΑΥΤΟΙ ΟΙ ΠΕΡΙΟΡΙΣΜΟΙ Η ΟΙ ΕΞΑΙΡΕΣΕΙΣ ΕΠΙΤΡΕΠΟΝΤΑΙ ΑΠΟ ΤΗΝ ΙΣΧΥΟΥΣΑ ΝΟΜΟΘΕΣΙΑ.
- ΜΕ ΤΗΝ ΕΞΑΙΡΕΣΗ ΤΗΣ ΕΥΘΥΝΗΣ ΤΗΣ SAMSUNG Η ΟΠΟΙΑ ΔΕΝ ΜΠΟΡΕΙ ΝΑ ΕΞΑΙΡΕΘΕΙ Η ΝΑ ΠΕΡΙΟΡΙΣΤΕΙ ΑΠΟ ΤΗ ΝΟΜΟΘΕΣΙΑ, Η SAMSUNG ΔΕΝ ΦΕΡΕΙ ΚΑΜΙΑ ΕΥΘΥΝΗ ΓΙΑ: ΤΥΧΟΝ ΕΜΜΕΣΕΣ, ΣΥΜΠΤΩΜΑΤΙΚΕΣ, ΕΙΔΙΚΕΣ Ή ΠΑΡΕΠΟΜΕΝΕΣ ΖΗΜΙΕΣ, ΑΠΟΛΕΙΞΕΙΣ Ή ΔΑΠΑΝΕΣ, ΤΥΧΟΝ ΔΙΑΦΥΓΟΝΤΑ ΚΕΡΔΗ, ΤΥΧΟΝ ΑΠΟΔΕΙΑ ΧΡΗΣΗΣ Ή ΑΠΟΔΕΙΑ ΔΕΔΟΜΕΝΩΝ, Η ΤΥΧΟΝ ΒΛΑΒΗ ΤΗΣ ΚΑΛΗΣ ΠΙΣΤΗΣ, ΤΗΣ ΥΠΟΛΗΨΗΣ Η ΑΠΟΔΕΙΑ ΕΠΙΧΕΙΡΗΜΑΤΙΚΗΣ ΔΡΑΣΤΗΡΙΟΤΗΤΑΣ ΠΟΥ ΟΙΔΕ ΠΡΟΚΥΒΕΙ ΑΝΟΜΙΑ Η ΕΜΕΙΣ ΑΠΟ ΤΗΝ ΑΓΟΡΑ, ΤΗ ΧΡΗΣΗ Ή ΤΗΝ ΠΩΛΗΣΗ ΤΟΥ ΠΡΟΪΟΝΤΟΣ, ΕΙΤΕ Η SAMSUNG ΕΙΝΕ ΕΝΗΜΕΡΩΘΗ Ή ΓΝΩΡΙΖΕ ΤΟ ΕΝΔΕΧΟΜΕΝΟ ΝΑ ΠΡΟΚΥΨΟΥΝ ΤΕΤΟΙΟΥ ΕΙΔΟΥΣ ΖΗΜΙΕΣ, ΑΠΟΛΕΙΞΕΙΣ Ή ΔΑΠΑΝΕΣ ΕΙΤΕ ΟΧΙ.
- ΑΠΟ ΤΗΝ ΕΞΑΙΡΕΣΗ ΤΗΣ ΕΥΘΥΝΗΣ ΤΗΣ SAMSUNG Η ΟΠΟΙΑ ΔΕΝ ΜΠΟΡΕΙ ΝΑ ΕΞΑΙΡΕΘΕΙ Η ΝΑ ΠΕΡΙΟΡΙΣΤΕΙ ΑΠΟ ΤΗ ΝΟΜΟΘΕΣΙΑ, Η ΕΥΘΥΝΗ ΤΗΣ SAMSUNG ΣΤΟ ΠΛΑΙΣΙΟ Η ΣΕ ΣΧΕΣΗ ΜΕ ΤΗΝ ΠΑΡΟΥΣΑ ΕΓΓΥΗΣΗ Η ΤΗΝ ΑΓΟΡΑ, ΤΗ ΧΡΗΣΗ Ή ΤΗΝ ΠΩΛΗΣΗ ΤΟΥ ΠΡΟΪΟΝΤΟΣ ΔΕΝ ΘΑ ΥΠΕΡΒΑΙΝΕΙ ΤΟ ΤΙΜΗΜΑ ΠΟΥ ΕΧΕΙ ΚΑΤΑΒΑΛΕΙ ΓΙΑ ΤΗΝ ΑΓΟΡΑ ΤΟΥ ΠΡΟΪΟΝΤΟΣ ΩΣ ΚΑΙΝΟΥΡΓΙΟΥ.
- ΟΙΣ ΟΙ ΠΡΟΫΠΟΘΕΣΕΙΣ, ΟΙ ΕΓΓΥΗΣΕΙΣ ΚΑΙ ΟΙ ΟΡΟΙ ΠΟΥ ΥΠΟΝΟΟΥΝΤΑΙ ΘΕΣΜΙΚΑ Η ΑΛΛΙΩΣ, ΔΙΑ ΤΗΣ ΠΑΡΟΥΣΗΣ ΕΞΑΙΡΟΥΝΤΑΙ ΣΤΗ ΜΕΓΙΣΤΗ ΕΚΤΑΣΗ ΠΟΥ ΕΠΙΤΡΕΠΕΤΑΙ ΑΠΟ ΤΗ ΝΟΜΟΘΕΣΙΑ, ΕΚΤΟΣ ΕΑΝ ΠΡΟΒΛΕΠΕΤΑΙ ΚΑΤΙ ΔΙΑΦΟΡΕΤΙΚΟ ΣΤΗΝ ΠΑΡΟΥΣΑ ΕΓΓΥΗΣΗ.
- Οι παραπάνω προϋποθέσεις εγγύησης δεν επηρεάζουν να θεωρούνται ως καταναλωτή ή αλλώς.

Принадлежности

- Проверете дали към вашия комплект са приложени следните части. Ако някоя част липсва, се обърнете към доставчика си.



Evolution Kit



Адаптер за LAN кабел



Samsung Smart Control



Батерии (AA x 2 бр.)



Ръководство за потребителя

Функции на Evolution Kit

- **SMART HUB:** Evolution Kit включва Smart Hub - център за забавление за цялото семейство. Със Smart Hub можете да сърфирате в интернет, да изтеглите приложения и да поддържате контакт със семейството и приятелите чрез услугите за социални мрежи. Освен това можете да гледате или възпроизвеждате снимки, видеоклипове и музикални файлове, записани на външни устройства с памет.
- **e-Manual:** предоставя подробно екранно ръководство за потребителя, вградено в Evolution Kit.
- **Samsung Smart Control:** Samsung Smart Control има сензор за движение (жиросензор), който ви позволява лесно да управлявате телевизора, като държите и местите Samsung Smart Control.

Ограничения

Панелът и дизайнът на телевизора не се променят от Evolution Kit. Действителното качество на работа може да е различно и зависи от спецификациите и хардуерните ограничения на модела.

Ограничения за моделите телевизори от 2012 г.

Надстройката до телевизор от 2014 г. с помощта на Evolution Kit има следните ограничения:

- Възможно е Evolution Kit да не поддържа някои приложения и функции, които са налични на телевизори Samsung от 2012 г., например надстройка чрез излъчван сигнал, съществуващи връзки с принтер, излъчване на данни, Plug & Access и Soft AP.
- Не се поддържа свързване към безжична мрежа чрез **Plug & Access**. Използвайте друг метод, например въвеждане на парола или WPS, за да установите връзка с безжична мрежа.
- **Soft AP** не се поддържа. Използвайте **Wi-Fi Direct**, за да свържете мобилно устройство директно към телевизора.

- Инсталирането на Evolution Kit може да нулира някои от текущите настройки на телевизора.

Ограничения за моделите телевизори от 2013 г.

Надстройката до телевизор от 2014 г. с помощта на Evolution Kit има следните ограничения:

- Evolution Kit може да не поддържа някои приложения и функции, които са налични при телевизорите Samsung от 2013 г., например социалния панел Smart hub.
- Инсталирането на Evolution Kit може да нулира някои от текущите настройки на телевизора.

Какво да проверите преди монтирането

- Преди да щракнете Evolution Kit на мястото му се уверете, че другият му край е влязъл добре в двата слота. Evolution Kit може да се повреди, ако първо не сте го нагласили добре в слотовете.
- Ако сглобявате Evolution Kit към телевизор, монтиран на стена, първо свалете телевизора от стената.
- Сглобяването на Evolution Kit, който е използван с друг телевизор, ще нулира потребителските данни в Evolution Kit.

Сглобяване на Evolution Kit към телевизор

- Първо проверете състоянието на мрежата и се уверете, че има интернет връзка. Интернет връзката е задължителна, за да използвате Evolution Kit.
- Извадете USB устройството от телевизора, преди да инсталирате Evolution Kit. Ако USB устройството е свързано към телевизора, Evolution Kit може да не се инсталира правилно.

Като сглобите Evolution Kit към вашия телевизор Samsung ще можете да надстроите софтуера на телевизора, вместо да купувате нов телевизор. Използвайте Evolution Kit, за да отключите новите функции и услуги, предлагани от Samsung Electronics.

1. Първо трябва да актуализирате телевизора до най-новата версия на софтуера.
 - Телевизор от 2012 г.: Отидете в **Актуализиране на софтуер (Поддръжка > Актуализиране на софтуер)** и актуализирайте софтуера чрез **Онлайн**.
 - Телевизор от 2013 г.: Отидете в **Актуализиране на софтуер (Поддръжка > Актуализиране на софтуер)** и актуализирайте софтуера чрез **Актуализирай сега**.
2. Изключете телевизора.
3. Извадете щепсела на телевизора от контакта.

4. **1** Поставете Evolution Kit в двата слота, както е показано на диаграмата по-долу, **2**, след което свържете към телевизора.

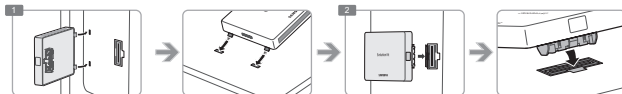

5. За да сте сигурни, че Evolution Kit е закрепен здраво, натиснете го отново, както е показано на фигурата по-долу.

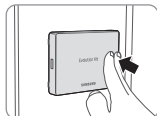

6. Свързване на кабелна мрежа към телевизора

- Телевизор от 2012 г.: За да използвате кабелна мрежа с телевизор, към който е сглобен Evolution Kit, изключете LAN кабела от телевизора и го свържете към Evolution Kit чрез адаптера за LAN кабел.

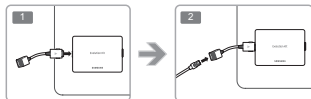

- Телевизор от 2013 г.: За да използвате безжична мрежа, свържете LAN кабела към телевизора.



7. Включете щепсела на телевизора в електрически контакт.
8. Включете телевизора.
9. Моля, изчакайте Evolution Kit да бъде разпознат (до 10 секунди).
10. След като е разпознат, Evolution Kit ще обнови телевизора до версия 2014. Изчакайте приключването на процеса по обновяване.
 - Телевизорът ще се изключи и включи автоматично след завършването на обновяването на софтуера.
 - Адаптерът за LAN кабел и устройството Samsung Smart Control могат да се използват само след инсталиране на Evolution Kit на телевизора.

Сваляне на Evolution Kit

Хванете Evolution Kit в краищата и го издърпайте, като го натиснете отдясно, за да се отдели от телевизора, както е показано на фигурата отстрани.

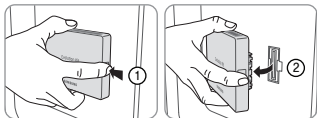

Корекция, ако е сгложен неправилно

Натиснете в един от ъглите по посока на стрелката ① и натиснете бутона **PUSH**, означен със стрелка ②.



Възстановяване на предишно състояние

1. Изключете телевизора, след което извадете щепсела му от контакта.
2. Откачете Evolution Kit от телевизора.
3. Включете телевизора, отидете на **Актуализиране на софтуер** (Поддръжка > Актуализиране на софтуер) и след това актуализирайте софтуера.
 - Актуализирайте софтуера чрез интернет. В противен случай няма да можете да актуализирате чрез USB или да възпроизвеждате защитено с DRM видео.

Поставяне на батерии в Samsung Smart Control

За да използвате Samsung Smart Control, първо разгледайте фигурата по-долу и поставете батериите в устройството.

- Препоръчваме да използвате Samsung Smart Control от разстояние, по-малко от 6 м. Подходящото разстояние може да е различно, в зависимост от условията на безжичната среда.

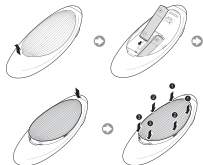

- 1 Внимателно издърпайте палеца на капака на батериите, след което свалете изцяло капака, когато се разхлаби.
- 2 Поставете 2 алкални батерии от тип AA, като се уверите да подравните правилно положителните и отрицателните полюси.
- 3 Поставете капака на батериите на дистанционното управление и вкарайте горната му част в него.
- 4 Натиснете езичетата от двете страни на капака в показаната последователност, така че капакът да се фиксира напълно върху дистанционното управление.

Свързване към телевизора

Натиснете бутона **TV** на Samsung Smart Control, за да включите телевизора. Samsung Smart Control се свързва към телевизора автоматично. Ако това е първото включване на телевизора, се появява екранът за първоначална настройка. Следвайте указанията на екрана, за да настроите телевизора.

- За да завършите инсталирането на Evolution Kit на модели телевизори от 2012 г., съдоете повторно предишно използвания IR Blaster от 2012 г., като натиснете бутона **PAIRING** отдолу на IR Blaster. За подробно обяснение вижте ръководството за потребителя на телевизора.

Повторно свързване на Samsung Smart Control

Ако Samsung Smart Control спре да работи или не работи правилно, сменете батериите, тъй като това може да се дължи на недостатъчен заряд на батериите.

Ако проблемът продължи, възстановете съдвояването на Samsung Smart Control с телевизора.

1. Натиснете бутона **RETURN** и **GUIDE** едновременно за 3 секунди.
 - Трябва да държите Samsung Smart Control на разстояние приблизително 30 ~ 40 см от телевизора и да се уверите, че сочи в посока на приемника за дистанционно управление.
2. На екрана се появява изображение за връзка. И след това Samsung Smart Control се свързва към телевизора автоматично.

Използване на Samsung Smart Control

- Цветът и формата може да се различават за различните модели.



Включва/изключва телевизора.

AD: Натиснете и задръжте този бутон, за да покажете панела **Преки пътища за достъпност**. Изберете опциите, за да ги включите или изключите.

Включва/изключва звука.

Регулира силата на звука.

VOICE: Стартира гласовото разпознаване. Когато на екрана се покаже иконата на микрофон, произнесете гласова команда в микрофона.

RETURN: Връщане към предишното меню. Освен това, когато натиснете този бутон, докато гледате телевизия, можете да се върнете към предишния канал.

EXIT: Натиснете и задръжте този бутон за изход от всички текущо работещи приложения.

SMART HUB: стартира Smart Hub. Докато работи приложение, натискането на бутона **SMART HUB** изключва приложението.

GUIDE: Показва програмата на цифровите канали.

CH.LIST: Натиснете и задръжте тъчпада, за да стартирате **CH.LIST**.

SEARCH: Натиснете този прозорец, за да използвате прозореца за търсене.

KEYPAD: С виртуалното дистанционно управление на екрана можете лесно да въвеждате цифри, да управлявате съдържание и да използвате функции.

SOURCE: сменя източника.

Сменя каналите.

Тъчпад: Поставете пръст върху тъчпада и местете Samsung Smart Control. Курсорът на екрана се мести, следвайки движението на Samsung Smart Control. Натиснете тъчпада, за да стартирате фокусиран елемент.

^ < > >: Мести курсора или маркера.

Использвайте тези бутони в специфична функция. Използвайте тези бутони според инструкциите на екрана на телевизора.

Цветни бутони: Използвайте този бутон за достъп до допълнителни опции, специфични за използваната функция.

- **MENU:** Натиснете и задръжте, за да покажете меню на екрана.
- **REC:** Натиснете и задръжте за запис на предаването. Наличността зависи от специфичния модел и зоната.
- **INFO:** Натиснете и задръжте за преглед на информация за текущия цифров канал или мултимедия файл.

Активирайте Режим за футбол за оптимално гледане на спортни предавания.

M.SCREEN: Можете да разделите екрана на телевизора и да използвате различни функции, например гледане на телевизия, сърфиране в интернет, гледане на видео и т.н. За повече информация вж. "e-Manual".

Преглед на още функции на телевизора

e-Manual съдържа повече информация за функциите на телевизора. Направете справка във вграденото **e-Manual** (Поддръжка > **e-Manual**).

Стартиране на e-Manual.





Вграденият e-Manual съдържа информация.

- Можете също да изтеглите копие от e-Manual от уеб сайта на Samsung и да го прочетете на вашия компютър или да го разпечатате.
- Жълтите думи показват елемент от менюто, а белите думи в получер показват бутони на дистанционното управление. Стрелките служат за обозначаване на пътя в менюто. (Например: **Картина** > **Режим картина**)

1. Изберете **e-Manual**. e-Manual се зарежда.
2. Изберете категория отстрани на екрана. След като направите избор, се появява съдържанието на избраната категория.
3. Изберете елемент от списъка. Това отваря e-Manual на съответната страница.

Ако описанието не се побира на един екран...

Можете да превъртате страници с един от следните методи.

- Позиционирайте маркера на страницата, за да покажете  /  на екрана. Натиснете бутона , .

Спецификации

Име на модел	SEK-2000
Размери (Ш x В x Д)	127,0 x 91,0 x 18,0 mm
Тегло	188 g
Съвместими модели	Модели, пуснати на пазара през 2012г.: сериите LED 7000, 7500, 8000, 9000 и PDP 7000, 8000 Модели, пуснати на пазара през 2013г.: серии LED 7000, 8000
Съображения за околната среда	50°F до 104°F (10°C до 40°C)
Работна температура	10% до 80%, без конденз
Работна влажност	-4°F до 113°F (-20°C до 45°C)
Температура на съхраняване	5% до 95%, без конденз
Влажност на съхраняване	

ГАРАНЦИЯ

За този продукт на Samsung се предоставя гаранция за периода, обозначен в таблицата (направете справка в таблицата за гаранционния период в зависимост от страната), считано от първоначалната дата на покупката, за дефектни материали и изработка. В случай че се изисква гаранционно обслужване, трябва първо да върнете продукта в магазина, откъдето е бил купен. Упълномощените сервизни центрове на Samsung ще спазват условията на гаранцията в гаранционния срок. За подробности се свържете с най-близкия упълномощен сервизен център.

ПРОЦЕДУРА ЗА ПОДАВАНЕ НА ГАРАНЦИОНЕН ИСК

За да подадете гаранционен иск, трябва да се свържете с център на Samsung по време на гаранционния срок, за да обсъдите проблемите с продукта. Ако е необходима смяна или поправка, ще ви бъде даден номер на гаранционния иск и адрес на упълномощен сервизен център.

Ако имате номер на гаранционен иск, за да бъде направена смяна или поправка на продукта, трябва да изпратите продукта на посочения упълномощен сервизен център заедно с:

копие напълнената гаранционна карта или, ако вече сте дали тази информация на Samsung, вашето име, адрес и телефон за връзка;

оригиналната разписка, фактура или касова бележка за покупката на нов продукт; вашите данни за контакт.

След това Samsung ще поправи или замени продукта и ще ви го изпрати, използвайки предоставената информация за контакт.

УСЛОВИЯ НА ГАРАНЦИЯТА

- Гаранцията е валидна само ако е спазена описаната процедура за подаване на гаранционен иск.
- Задълженията на Samsung са ограничени до поправката или замената (по преценка на компанията) на продукта или дефектната част.
- Поправките трябва да бъдат извършени от упълномощен сервизен център на Samsung. Разходите за поправка, извършена от сервизен център или магазин, който не е упълномощен от Samsung, няма да бъдат възстановени и такава поправка или повреда, причинена от поправката, не се покрива от гаранцията.
- Продуктът не се счита за дефектен в материали или изработка, ако изисква адаптация, за да отговори на национални или местни технически стандарти или стандарти за безопасност в държава, различна от държавата, за която продуктът е бил проектиран и произведен. Тази гаранция не покрива и няма да възстанови разходи за подобни адаптации или възникнали повреди.

- Гаранцията не се отнася за продукт, който е бил повреден или е станал дефектен поради някоя от следните изключени причини, а именно:
 - при последствие от злополука, неправилно използване или насилиствена повреда;
 - при случай на неизползване на продукта за нормални цели;
 - при използване на части, които не са произведени или продадени от Samsung;
 - при модификация без писменото съгласие на Samsung;
 - при повреда в резултат от преместване, небрежност, токов удар или спирание на ток;
 - при повреда в резултат от светкавица, вода, пожар или природно бедствие;
 - като последствие от нормално износване; или
 - разлики в методите на излъчване или стандартите за продукти в различни държави.
- Гаранцията е валидна за всяко лице, законно придобило продукта по време на гаранционния срок.
- НИЩО В ТАЗИ ГАРАНЦИОННИ УСЛОВИЯ НЕ ИЗКЛЮЧАВА ИЛИ ОГРАНИЧАВА ОТГОВОРНОСТТА НА SAMSUNG ЗА СЪМЪРНИ СЛУЧАИ ИЛИ ТЕЛЕСНИ ПОВЕДИ В РЕЗУЛТАТ ОТ ДОКАЗАНА НЕБРЕЖНОСТ НА SAMSUNG, ОСВЕН АКО ТАКОВА ОГРАНИЧЕНИЕ ИЛИ ИЗКЛЮЧЕНИЕ Е ПОЗВОЛЕНО ОТ ПРИЛОЖИМОТО ЗАКОНОДАТЕЛСТВО.
- С ИЗКЛЮЧЕНИЕ НА ОТГОВОРНОСТТА НА SAMSUNG, КОЯТО НЕ МОЖЕ ДА БЪДЕ ИЗКЛЮЧЕНА ИЛИ ОГРАНИЧЕНА ПО ЗАКОН, SAMSUNG НЕ НОСИ ОТГОВОРНОСТ ЗА: КАКВТО И ДА СА ПРЕКИ, КОСВЕНИ, СПЕЦИАЛНИ ИЛИ ПРОИЗТИЧАЩИ ЩЕТИ, ЗАГУБИ ИЛИ РАЗХОДИ; ЗАГУБИ ИЛИ ПЕЧАЛБИ; ЗАГУБА НА ПОЛЗВАНЕ ИЛИ ЗАГУБА НА ДАННИ; ЩЕТИ НА КЛИЕНТЕЛА, РЕПУТАЦИЯ ИЛИ ЗАГУБА НА БИЗНЕС, ПРОИЗТИЧАЩИ ПРЯКО ИЛИ КОСВЕНО ОТ ПОКУПКАТА, ПОЛЗВАНЕТО ИЛИ ПРОДАЖБАТА НА ПРОДУКТА, НЕЗАВИСИМО ДАЛИ SAMSUNG Е БИЛ УВЕДОМЕН ИЛИ Е СЪЗНАВАЛ ВЪЗМОЖНОСТТА ЗА ТАКИВА ЩЕТИ, ЗАГУБИ ИЛИ РАЗХОДИ.
- С ИЗКЛЮЧЕНИЕ НА ОТГОВОРНОСТТА НА SAMSUNG, КОЯТО НЕ МОЖЕ ДА БЪДЕ ИЗКЛЮЧЕНА ИЛИ ОГРАНИЧЕНА ПО ЗАКОН, ЗАДЪЛЖЕНИЕТО НА SAMSUNG, ПРОИЗТИЧАЩО ИЛИ СВЪРЗАНО С ТАЗИ ГАРАНЦИЯ ИЛИ ПОКУПКАТА, ПОЛЗВАНЕТО ИЛИ ПРОДАЖБАТА НА ТОЗИ ПРОДУКТ, НЯМА ДА НАДВИЖИ ЦЕНАТА ПЛАТЕНА ЗА НОВ ПРОДУКТ.
- ОСВЕН АКО НЕ Е ОПИСАНО В ТАЗИ ГАРАНЦИЯ, ВСИЧКИ УСЛОВИЯ, ГАРАНЦИИ И СРОКОВЕ, КОИТО СЕ ПОДРАЗБИРАТ ПО ЗАКОН, СА ИЗКЛЮЧЕНИ ДО МАКСИМАЛНАТА СТЕПЕН, РАЗРЕШЕНА ОТ ЗАКОНА.
- Горните условия на гаранцията не засягат вашите законови права на потребител или други.

Dodatna oprema

- Provjerite jesu li s uređajem Evolution Kit isporučeni sljedeći dodaci. Ako neki predmeti nedostaju, obratite se distributeru.



Evolution Kit



Kabelski adapter za LAN mrežu



Samsung Smart Control



Baterije (AA x 2)



Korisnički priručnik

Značajke uređaja Evolution Kit

- **SMART HUB:** Evolution Kit sadrži uslugu Smart Hub, višenamjenski obiteljski centar za zabavu. Uz Smart Hub možete pretraživati Internet, preuzimati aplikacije te održavati kontakt s obitelji i prijateljima putem društvenih mrežnih servisa. Osim toga, možete pregledavati ili reproducirati datoteke s fotografijama, videozapisima i glazbom koje su pohranjene na vanjskim uređajima za pohranu.
- **e-Manual:** Detaljan korisnički priručnik na zaslonu koji je ugrađen u Evolution Kit.
- **Samsung Smart Control:** Upravljač Samsung Smart Control ima senzor pokreta (žiro senzor) koji omogućuje jednostavno korištenje televizora držanjem i pomicanjem upravljača Samsung Smart Control.

Ograničenja

Priključivanjem uređaja Evolution Kit ne mijenja se zaslon i dizajn televizora. Radne značajke mogu se razlikovati ovisno o specifikacijama modela i hardverskim ograničenjima.

Ograničenja televizora iz 2012. godine

Nadogradnja televizora na televizor pušten u prodaju 2014. godine pomoću uređaja Evolution Kit uzrokuje sljedeća ograničenja:

- Evolution Kit možda neće podržavati neke aplikacije i funkcije dostupne na televizorima tvrtke Samsung koji su pušteni u prodaju 2012. godine, kao što su primjerice nadogradnja putem emitiranog signala, postojeće veze s pisačem, prijenos podataka odašiljanjem, funkcija Plug & Access i Softverski AP.
- Nije podržano povezivanje s bežičnom mrežom putem značajke **Plug & Access**. Vezu s bežičnom mrežom uspostavite na drugi način, npr. unosom lozinke ili WPS-a.
- Značajka **Softverski AP** nije podržana. Za izravno povezivanje mobilnih uređaja s televizorom koristite opciju **Izravni Wi-Fi**.

- Instalacijom uređaja Evolution Kit mogle bi se ponovno postaviti neke trenutne postavke televizora.

Ograničenja televizora iz 2013. godine

Nadogradnja televizora na televizor pušten u prodaju 2014. godine pomoću uređaja Evolution Kit uzrokuje sljedeća ograničenja:

- evolution Kit možda neće podržavati neke aplikacije i funkcije dostupne na televizorima tvrtke Samsung koji su pušteni u prodaju 2013. godine, kao što je društvena ploča značajke Smart hub.
- Instalacijom uređaja Evolution Kit mogle bi se ponovno postaviti neke trenutne postavke televizora.

⚠ Popis stvari koje je potrebno provjeriti prije priključivanja

- Prije priključivanja uređaja Evolution Kit provjerite je li drugi kraj uređaja ispravno umetnut u dva utora. Ako nastavite, a uređaj nije ispravno umetnut u utore, uređaj bi se mogao oštetiti.
- Ako uređaj priključujete u televizor koji je postavljen na zid, najprije skinite televizor sa zida.
- Priključivanjem uređaja Evolution Kit koji se koristio na drugom televizoru ponovno će se postaviti korisnički podaci s uređaja.

Priključivanje uređaja Evolution Kit u televizor

- Najprije provjerite status mreže i je li dostupna internetska veza. Za korištenje uređaja Evolution Kit potreban je pristup Internetu.
- Prije instalacije uređaja Evolution Kit izvadite USB uređaj iz televizora. Ako je USB uređaj priključen u televizor, Evolution Kit možda se neće ispravno instalirati.

Priključivanjem uređaja Evolution Kit u vaš trenutni televizor tvrtke Samsung možete nadograditi softver televizora bez kupnje novog televizora. Pomoću uređaja Evolution Kit otključajte nove značajke i usluge u ponudi tvrtke Samsung Electronics.

1. Televizor mora biti nadograđen na najnoviju verziju softvera.
 - Televizor iz 2012. godine: Prijedite na **Ažuriranje softvera (Podrška > Ažuriranje softvera)** i ažurirajte softver pomoću opcije **Na mreži**.
 - Televizor iz 2013. godine: Prijedite na **Ažuriranje softvera (Podrška > Ažuriranje softvera)** i ažurirajte softver pomoću opcije **Ažuriraj sada**.
2. Isključite televizor.
3. Isključite kabel napajanja televizora iz utičnice.

4. **1** Uređaj Evolution Kit umetnite u dva utora na način prikazan u nastavku, **2** a zatim ga priključite u televizor.

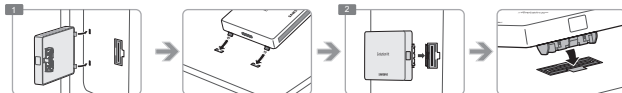

5. Kako biste provjerili je li Evolution Kit ispravno priključen, ponovno ga pritisnite na način prikazan na slici u nastavku.

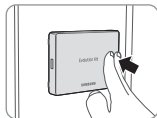

6. ovezite televizor sa žičanom mrežom

- televizor iz 2012. godine: Za korištenje žičane mreže na televizoru u koji je priključen uređaj Evolution Kit, iskopčajte kabel za LAN mrežu iz televizora, a zatim ga priključite u uređaj Evolution Kit pomoću kablenskog adaptera za LAN mrežu.
- televizor iz 2013. godine: za korištenje žičane mreže priključite LAN kabel u televizor.

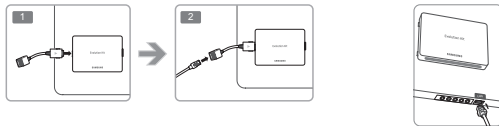

7. Priključite kabel napajanja televizora u utičnicu.
8. Uključite televizor.
9. Pričekajte da televizor prepozna uređaj Evolution Kit (do 10 sekundi).
10. Nakon što ga televizor prepozna, uređaj Evolution Kit ažurirat će televizor na verziju iz 2014. godine. Pričekajte da se postupak ažuriranja dovrši.
 - Nakon dovršetka ažuriranja softvera televizor će se automatski isključiti i zatim uključiti.
 - Kabelski adapter za LAN mrežu i upravljač Samsung Smart Control mogu se koristiti tek nakon instalacije uređaja Evolution Kit u televizor.

Iskopčavanje uređaja Evolution Kit

Prime Evolution Kit za rubove i izvucite ga tako da ga pritisnete s desne strane kako biste ga iskopčali iz televizora na način prikazan na susjednoj slici.

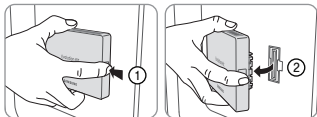

Ispravljanje položaja neispravno priključenog uređaja

Gurnite jedan od kutova uređaja u smjeru strelice ① i pritisnite gumb **PUSH** naznačen strelicom ②.



Vraćanje prethodnog stanja

1. Isključite televizor i zatim isključite utikač napajanja televizora.
2. Iskopčajte uređaj Evolution Kit iz televizora.
3. Uključite televizor, prijdite na **Ažuriranje softvera (Podrška > Ažuriranje softvera)**, a zatim ažurirajte softver.
 - Softver ažurirajte putem Interneta. U suprotnom nećete moći ažurirati softver putem USB uređaja ili reproducirati videozapise zaštićene sustavom DRM.

Umetanje baterija u upravljač Samsung Smart Control

Kako biste mogli koristiti upravljač Samsung Smart Control, prvo pogledajte sliku ispod i umetnite baterije u upravljač.

- Preporučuje se koristiti upravljač Samsung Smart Control s udaljenosti manje od 6 m. Radni domet može se razlikovati ovisno o uvjetima bežičnog okruženja.

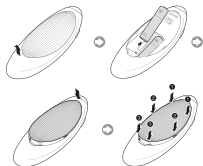

- 1 Nježno povucite utor poklopca baterija i izvadite poklopac nakon što se oslobodi.
- 2 Umetnite 2 AA alkalne baterije i pripazite da pravilno postavite pozitivan i negativan pol.
- 3 Postavite poklopac baterija na daljinski upravljač i umetnite gornji dio poklopca u daljinski upravljač.
- 4 Pritisnite kvačice s obje strane poklopca baterija redoslijedom prikazanim na slici kako bi se poklopac u potpunosti pričvrstio na daljinski upravljač.

Povezivanje s televizorom

Za uključivanje televizora pritisnite gumb **TV** na upravljaču Samsung Smart Control. Upravljač Samsung Smart Control automatski se povezuje s televizorom. Ako televizor uključujete prvi put, prikazat će se zaslon za početno postavljanje. Za postavljanje televizora slijedite upute na zaslonu.

- Za dovršetak instalacije uređaja Evolution Kit na modelima televizora iz 2012. godine ponovno uparite prethodno korišteni 2012 IR Blaster pritiskom na gumb **PAIRING** na dnu uređaja IR Blaster. Dodatne upute potražite u korisničkom priručniku za televizor.

Ponovno povezivanje Samsung Smart Control

Ako upravljač Samsung Smart Control prestane raditi ili radi neuobičajeno, zamijenite baterije jer uzrok tome mogu biti slabe baterije.

Ako se problem nastavi pojavljivati, upravljač Samsung Smart Control ponovno uparite s televizorom.

1. Istodobno pritisnite gumb **RETURN** i **GUIDE** i držite 3 sekunde.
 - Upravljač Samsung Smart Control morate postaviti na udaljenost od približno 30 do 40 cm od televizora i usmjeriti ga prema prijammniku daljinskog upravljača.
2. Na zaslonu će se prikazati slika povezivanja. Nakon toga se Samsung Smart Control automatski povezuje s televizorom.

Korištenje funkcije Samsung Smart Control

- Boje i oblik mogu se razlikovati ovisno o modelu.



Uključivanje/isključivanje televizora.

AD: Pritisnite i držite ovaj gumb za otvaranje ploče **Prečaci pristupačnosti**. Odaberite opcije kako biste ih uključili ili isključili.

Promjena glasnoće.

VOICE: Pokretanje funkcije prepoznavanja glasa. Kad se na zaslonu prikaže ikona mikrofona, u mikrofona izgovorite glasovnu naredbu.

- Izgovorite glasovnu naredbu na udaljenosti 10 do 15 cm od mikrofona i odgovarajućom jačinom glasa.

RETURN: Povratak na prethodni izbornik. Dodatno, ako ovaj gumb pritisnete tijekom gledanja televizijskog programa, možete se vratiti na prethodni kanal.

EXIT: Pritisnite i zadržite ovaj gumb kako biste zatvorili sve trenutno aktivne aplikacije.

SMART HUB: Pokretanje značajke Smart Hub. Ako gumb **SMART HUB** pritisnete dok se aplikacija izvodi, aplikacija se zatvara.

GUIDE: Prikaz rasporeda emitiranja digitalnih kanala.

CH.LIST: Pritisnite gumb i držite ga pritisnutim za pokretanje opcije **CH.LIST**.

SEARCH: Pritisnite ovaj gumb za korištenje prozora za pretraživanje.

KEYPAD: Pomoću virtualnog daljinskog upravljača na zaslonu možete jednostavno unositi znamenke, upravljati sadržajem i koristiti funkcije.

SOURCE: Promjena izvora.

Promjena kanala.

Dodirna ploha: Dodirna ploha: Prst postavite na dodirnu plohu i pomičite upravljač Samsung Smart Control. Pokazivač na zaslonu pomiče se u smjeru u kojem se pomiče i onoliko koliko se pomiče upravljač Samsung Smart Control. Pritisnite dodirnu plohu za pokretanje stavke u fokusu.

^ < > >: Pomicanje pokazivača u fokus.

ve gumbes koristite s određenim značajkama. ve gumbes koristite u skladu s uputama na zaslonu televizora.

Obojeni gumbi: Koristite gumbes u boji za pristup dodatnim opcijama specifičnim za stavku koja se koristi.

- **MENU:** Pritisnite i zadržite za prikaz izbornika na zaslonu.
- **REC:** Pritisnite gumb i držite ga pritisnutim za snimanje emitiranog sadržaja.
- **INFO:** Pritisnite gumb i držite ga pritisnutim za prikaz informacija o trenutnom digitalnom kanalu ili multimedijskoj datoteci.

Omogućavanje načina rada **Nogometni način za optimalni doživljaj gledanja sportskog sadržaja.**

M.SCREEN: Možete podijeliti zaslon televizora i koristiti razne funkcije, kao npr. gledanje televizije, pretraživanje Interneta, gledanje videozapisa itd. Dodatne informacije potražite u odeljku **e-Manual**.

Pregled drugih značajki televizora

e-Manual sadrže detaljnije informacije o značajkama televizora. Pogledajte ugrađene **e-Manual** (**Podrška > e-Manual**).

Pokretanje značajke e-Manual

Ugrađene upute e-Manual sadrže informacije.

- Primjerak uputa e-Manual možete preuzeti i s web-mjesta tvrtke Samsung i pročitati ga ili ispisati na svom računalu.
- Riječi ispisane žutim slovima naznačuju stavku izbornika; riječi ispisane bijelim podebljanim slovima naznačuju gumbe na daljinskom upravljaču. Strelice naznačuju put izbornika. (Primjer: **Slika > Način prik. Slike**)

1. Odaberite opciju **e-Manual**. Učitava se e-Manual.
2. Odaberite kategoriju na lijevoj strani zaslona. Nakon odabira prikazuje se sadržaj odabrane kategorije.
3. Odaberite stavku na popisu. Time se otvara e-Manual na odgovarajućoj stranici.

Ako opis ne stane na zaslon...

Možete se kretati stranicama na neki od sljedećih načina.

- Postavite fokus na stranici za prikaz  /  na zaslonu. Pritisnite gumb , .

Specifikacije

Naziv modela	SEK- 2000
Dimenzije (Š x V x D)	127,0 x 91,0 x 18,0 mm
Težina	188 g
Kompatibilni modeli	Modeli pušteni u prodaju 2012. godine: Serija LED 7000, 7500, 8000, 9000 i PDP 7000, 8000 Modeli pušteni u prodaju 2013. godine: serije LED 7000, 8000
Uvjeti u okruženju	50°F do 104°F (10°C do 40°C)
Radna temperatura	od 10% do 80%, bez kondenzacije
Radna vlažnost	- 4°F do 113°F (- 20°C do 45°C)
Temperatura pohrane	od 5% do 95%, bez kondenzacije
Vlažnost prilikom pohrane	

JAMSTVO

Jamstvo na materijale i izradu za ovaj proizvod tvrtke Samsung vrijedi tijekom razdoblja navedenog u tablici (pogledajte tablicu s trajanjem jamstva prema državama), počevši od datuma prve kupnje. U slučaju potrebe za jamstvenim servisom, proizvod biste najprije trebali vratiti trgovcu kod kojeg je kupljen. Međutim, servisni centri ovlašteni od tvrtke Samsung djelovat će u skladu s ovim jamstvom tijekom jamstvenog razdoblja. Pojedini zahtjevi za najbližeg ovlaštenog servisnog centra.

POSTUPAK PODNOŠENJA JAMSTVENOG ZAHTEJVA

Kako biste mogli podnijeti zahtjev u okviru jamstva, morate se tijekom jamstvenog razdoblja obratiti centru tvrtke Samsung i objasniti probleme koje imate s proizvodom. Ako je potreban popravak ili zamjena, primit ćete broj jamstvenog zahtjeva i adresu ovlaštenog servisnog centra.

Ako ste primili broj jamstvenog zahtjeva, za ostvarenje prava na popravak ili zamjenu proizvoda proizvod morate poslati ovlaštenom servisnom centru na koji ste upućeni, a uz njega morate poslati sljedeće materijale: kopiju popunjene jamstvene kartice ili, ako ste je već dostavili u Samsung, vaše ime, adresu i broj telefona za kontakt;

originalnu potvrdu o kupnji, račun ili obrazac kupovine novog proizvoda;

broj vašeg jamstvenog zahtjeva.

Samsung će nakon toga popraviti ili zamijeniti proizvod i vratiti vam ga pomoću dostavljenih pojedinih o kontakata.

UVJETI JAMSTVA

1. Jamstvo vrijedi samo ako slijedite iznad opisani postupak podnošenja jamstvenog zahtjeva.
2. Obveze tvrtke Samsung ograničene su na popravak ili zamjenu proizvoda ili neispravnog dijela, prema njenom vlastitom nahođenju.
3. Jamstveni popravci moraju se izvršavati u servisnim centrima ovlaštenima od tvrtke Samsung. Ne postoji pravo na nadoknadu u slučaju servisa izvršenog u servisnom centru ili kod dobavljača koje nije ovlaštena tvrtka Samsung, a takvi popravci i oštećenja na proizvodu nastala uslijed takvih popravaka nisu pokriveni ovim jamstvom.
4. Ovaj se proizvod ne smatra manjkavim po pitanju materijala ili izrade ako zahtjeva prilagodbu kako bi se mogao uskladiti s državnim ili lokalnim tehničkim ili sigurnosnim standardima koji su na snazi u bilo kojoj državi osim one za koju je proizvod izvorno dizajniran i proizveden. Ovo jamstvo ne pokriva takve prilagodbe, ne obuhvaća pravo na nadoknade za njih, kao ni za oštećenja koja mogu proizaći iz njih.

5. Ovo se jamstvo ne odnosi na proizvode koji su oštećeni ili su postali neispravni kao rezultat nekog od sljedećih isključenih razloga:
 - kao rezultat nesreće, nepravilnog korištenja ili zloupotrebe;
 - zbog nemogućnosti korištenja proizvoda za njegovu normalnu namjenu;
 - zbog korištenja dijelova koje nije proizvela ili prodala tvrtka Samsung;
 - zbog izmjena bez pisanog dopuštenja tvrtke Samsung;
 - zbog oštećenja nastalih uslijed prijevoza, nemara, prenaponskog udara ili prekida napajanja;
 - zbog oštećenja uzrokovanih udarom groma, vodom, vatrom ili višom silom;
 - kao rezultat uobičajene istrošenosti i habanja; ili
 - zbog razlika u načinima emitiranja ili standardima za proizvode u različitim državama.
6. Ovo je jamstvo valjano samo za osobe koje su bile u legalnom posjedu proizvoda tijekom jamstvenog razdoblja.
7. NIŠTA U OVOM JAMSTVU NE ISKLJUČUJE NITI OGRANIČAVA ODGOVORNOST TVRTKE SAMSUNG ZA SMRT ILI TJELESNE POVREDE UZROKOVANE DOKAZANIM NEMAROM OD STRANE TVRTKE SAMSUNG. OSIM AKO JE TAKVO OGRANIČENJE ILI ISKLJUČENJE DOPUSTENO PRIMJENJIVIM ZAKONOM.
8. UZ IZNIMKU ODGOVORNOSTI TVRTKE SAMSUNG KOJA SE NE MOŽE ISKLJUČITI NITI OGRANIČITI ZAKONOM, TVRTKA SAMSUNG NEĆE SNOSITI ODGOVORNOST ZA: BILO KAKVE NEIZRAVNE, SLUČAJNE, POSEBNE ILI POSLEDIČNE ŠTETE, GUBITKE ILI TROŠKOVE, IZGUBLJENI PROFIT, NEMOGUĆNOST KORIŠTENJA ILI GUBITAK PODATAKA, GUBITAK DOBROG GLASA, REPUTACIJE ILI GUBITAK POSLOVANJA KOJI IZRAVNO ILI NEIZRAVNO PROIZLAZE IZ KUPNJE, KORIŠTENJA ILI PRODAJE PROIZVODA, BEZ OBZIRA JE LI TVRTKA SAMSUNG BILA UPOZNATA ILI SVJESNA MOGUĆNOSTI NASTANKA TAKVIH ŠTETA, GUBITAKA ILI TROŠKOVA.
9. UZ IZNIMKU ODGOVORNOSTI TVRTKE SAMSUNG KOJA SE NE MOŽE ISKLJUČITI NITI OGRANIČITI ZAKONOM, ODGOVORNOST TVRTKE SAMSUNG U OKVIRU ILI U VEZI S OVIM JAMSTVOM ILI KUPNjom, KORIŠTENJEM ILI PRODAJOM PROIZVODA NEĆE PREMAŠIVATI IZNOS PLAĆEN ZA NOVI PROIZVOD.
10. OSIM AKO JE DRUŽENJE NAVEDENO U OVOM JAMSTVU, SVI UVJETI, JAMSTVA I ODREDBE PROIZLAZE IZ ZAKONA ILI DRUGIH PROPISA OVIME SE ISKLJUČUJU U MAKSIMALNOM OPSEGU KOJI DOPUŠTA ZAKON.
11. Iznad navedeni uvjeti jamstva ne utječu na vaša potrošačka i druga prava u okviru zakona.

Příslušenství

- Přesvědčte se, zda jste spolu se zařízením obdrželi všechny následující položky. Pokud některé položky chybí, obraťte se na prodejce.



Zařízení Evolution Kit



Adaptér kabelu LAN



Samsung Smart Control



Baterie (2 x AA)



Uživatelská příručka

Funkce zařízení Evolution Kit

- **SMART HUB:** Zařízení Evolution Kit obsahuje službu Smart Hub – víceúčelové centrum zaměřené na zábavu a rodinu. S využitím služby Smart Hub můžete prohlížet webové stránky, stahovat aplikace a být v kontaktu s rodinou a přáteli prostřednictvím služeb sociálních sítí. Kromě toho můžete prohlížet nebo přehrávat fotografie, videa a hudební soubory uložené na externích úložných zařízeních.
- **e-Manual:** Poskytuje podrobnou uživatelskou příručku zabudovanou do zařízení Evolution Kit, která se zobrazuje přímo na obrazovce televizoru.
- **Samsung Smart Control:** Ovladač Samsung Smart Control je vybaven pohybovým snímačem (gyroskopickým snímačem), který umožňuje snadno ovládat televizor držením a pohybem ovladače Samsung Smart Control.

Omezení

Panel a design televizoru se po použití zařízení Evolution Kit nezmění. Skutečný výkon se může měnit a podléhá specifikacím a hardwarovým omezením modelu.

Omezení televizorů z roku 2012

Pro upgrade na televizor roku 2014 s použitím zařízení Evolution Kit platí následující omezení:

- Zařízení Evolution Kit nemusí podporovat některé aplikace a funkce dostupné u televizoru Samsung z roku 2012, například upgrade prostřednictvím vysílacího signálu, stávající připojení k tiskárně, přenos dat, funkci Plug & Access a funkci Soft AP.
- Připojení k bezdrátové síti s použitím funkce **Plug & Access** není podporováno. K navázání připojení k bezdrátové síti je potřeba použít jinou metodu, jako je například zadání hesla nebo funkce WPS.
- Funkce **Soft. AP** nejsou podporovány. K přímému připojení mobilních zařízení k televizoru použijte funkci **Wi-Fi Direct**.

- Instalace zařízení Evolution Kit může resetovat některá ze stávajících nastavení televizoru.

Omezení televizorů z roku 2013

Pro upgrade na televizor roku 2014 s použitím zařízení Evolution Kit platí následující omezení:

- ařízení Evolution Kit nemusí podporovat některé aplikace a funkce, které jsou dostupné u televizorů Samsung pro rok 2013, jako je například panel služby Smart Hub.
- Instalace zařízení Evolution Kit může resetovat některá ze stávajících nastavení televizoru.

Seznam úkonů před montáží

- Před zacvaknutím zařízení Evolution Kit na místo se ujistěte, že druhý konec zařízení je bezpečně zaklesnut do dvou drážek. Zařízení se může poškodit, pokud se ho budete snažit zatlačit, zatímco není zasunuto do drážek.
- Pokud zařízení instalujete do televizoru připevněného ke stěně, nejdříve televizor sundejte ze stěny.
- Pokud nainstalujete zařízení Evolution Kit, které bylo používáno s jiným televizorem, vymažou se uživatelská data uložená v zařízení.

Připojení zařízení Evolution Kit k televizoru

- Nejprve zkontrolujte stav sítě a ujistěte se, že funguje připojení k internetu. Zařízení Evolution Kit ke svému používání vyžaduje připojení k internetu.
- Před připojením zařízení Evolution Kit odpojte od televizoru zařízení USB. Pokud by k televizoru bylo připojené zařízení USB, zařízení Evolution Kit by se nemuselo správně nainstalovat.

Připojením zařízení Evolution Kit ke stávajícímu televizoru Samsung můžete upgradovat software televizoru, aniž byste museli kupovat nový televizor. Zařízení Evolution Kit vám zpřístupní nové funkce a služby nabízené společností Samsung Electronics.

1. Televizor musí být aktualizován na nejnovější verzi softwaru.
 - Televizor z roku 2012: Přejděte na položku **Aktualizace softwaru (Podpora > Aktualizace softwaru)** a aktualizujte software prostřednictvím možnosti **Online**.
 - Televizor z roku 2013: Přejděte na položku **Aktualizace softwaru (Podpora > Aktualizace softwaru)** a aktualizujte software prostřednictvím možnosti **Aktualizovat**.
2. Vypněte televizor.
3. Odpojte napájecí kabel televizoru.

4. **1** Zapojte zařízení Evolution Kit do dvou slotů (viz obrázek níže), **2** pak k televizoru.

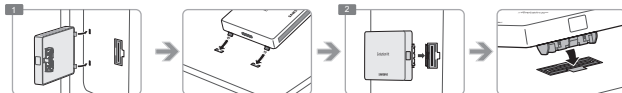

5. byste se ujistili, že je zařízení Evolution Kit řádně připojeno, znovu na něj zatlačte způsobem vyznačeným na obrázku dole.

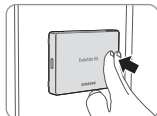

6. Připojte k televizoru pevnou síť

- televizor z roku 2012: Pokud budete chtít používat pevné síťové připojení u televizoru se zařízením Evolution Kit, odpojte od televizoru kabel sítě LAN a připojte ho k zařízení s použitím adaptéru kabelu LAN.

- televizor z roku 2013: chcete-li používat pevnou síť, připojte k televizoru kabel sítě LAN.

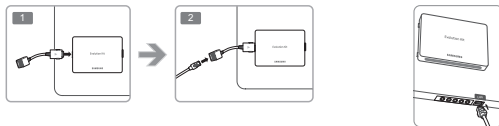

7. Zapojte napájecí kabel televizoru do elektrické zásuvky.
8. Zapněte televizor.
9. Vyčkejte, až bude zařízení Evolution Kit rozpoznáno (až 10 sekund).
10. Po rozpoznání zařízení Evolution Kit aktualizuje televizor na verzi 2014. Vyčkejte na dokončení procesu aktualizace.
 - Po ukončení aktualizace softwaru se televizor automaticky vypne a opět zapne.
 - Adaptér kabelu sítě LAN a dálkový ovladač Samsung Smart Control je možné používat až po nainstalování zařízení Evolution Kit do televizoru.

Odpojení zařízení Evolution Kit

Uchopte zařízení Evolution Kit po stranách a táhněte směrem ven, zatímco budete tlačít na jeho pravou část. Tímto způsobem znázorněným na obrázku vedle odpojte zařízení od televizoru.

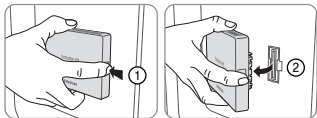

Náprava nesprávného připevnění

Zatlačte na jednu stranu ve směru šipky ① a stiskněte tlačítko **PUSH** ve směru šipky ②.



Obnovení na předchozí stav

1. Vypněte televizor a odpojte jeho napájecí kabel.
2. Odpojte zařízení Evolution Kit z televizoru.
3. Zapněte televizor, přejděte do nabídky **Aktualizace softwaru (Podpora > Aktualizace softwaru)** a aktualizujte software.
 - Aktualizace softwaru z internetu. Jinak nebudete moci aktualizovat ze zařízení USB nebo přehrávat videa s ochranou DRM.

Vkládání baterií do ovladače Samsung Smart Control

Pokud chcete používat ovladač Samsung Smart Control, nejprve do něho vložte baterie podle následujícího obrázku.

- Doporučujeme používat ovladač Samsung Smart Control ze vzdálenosti menší než 6 m. Vzdálenost, na kterou ovladač funguje, se může lišit v závislosti na okolních podmínkách

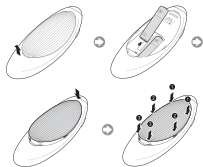

- 1 Jemně zatáhněte za zářez na krytu baterií. Jakmile se uvolní, zcela ho vyndejte.
- 2 Vložte 2 alkalické baterie AA a dbejte na to, aby baterie měly správnou polaritu.
- 3 Vložte kryt baterií zpět na místo na zadní straně dálkového ovladače a potom zatlačte horní část krytu do ovladače.
- 4 Stiskněte západky na obou stranách krytu baterií v uvedeném pořadí, aby byl kryt zcela připevněn k dálkovému ovladači.

Připojení k televizoru

Stisknutím tlačítka **TV** na ovladači Samsung Smart Control zapněte televizor. Ovladač Samsung Smart Control se s televizorem propojí automaticky. Pokud televizor zapínáte poprvé, zobrazí se obrazovka počátečního nastavení. Nastavte televizor podle pokynů na obrazovce.

- Chcete-li dokončit instalaci zařízení Evolution Kit do televizoru z roku 2012, znovu spárujte dříve používané zařízení IR Blaster z roku 2012 stisknutím tlačítka **PAIRING** ve spodní části zařízení IR Blaster. Podrobné vysvětlení naleznete v uživatelské příručce televizoru.

Obnovení připojení ovladače Samsung Smart Control

Pokud ovladač Samsung Smart Control přestane fungovat nebo funguje nenormálně, vyměňte baterie, protože důvodem může být jejich vybití.

Pokud problém přetrvává, obnovte párování s televizorem stisknutím tlačítka párování na ovladači Samsung Smart Control.

1. Současně stiskněte a na 3 sekundy podržte tlačítka **RETURN** a **GUIDE**.
 - Ovladač Samsung Smart Control umístěte přibližně 30 až 40 cm od televizoru a zajistěte, aby mířil na přijímač dálkového ovládání.
2. Na obrazovce se zobrazí ikona připojení. Pak se ovladač Samsung Smart Control automaticky připojí k televizoru.

Používání režimu Samsung Smart Control

- Barva a tvar se mohou lišit podle modelu.

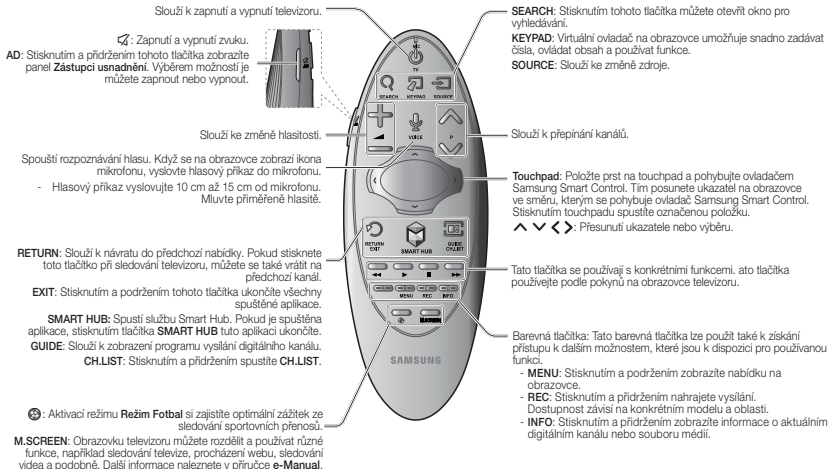

Zobrazení dalších funkcí televizoru

V příručce **e-Manual** najdete podrobnější informace o funkcích televizoru. Viz integrovaná příručka **e-Manual** (**Podpora > e-Manual**).

Otevření příručky e-Manual





Integrovaná příručka e-Manual obsahuje informace.

- Kopii příručky e-Manual si také můžete stáhnout z webových stránek společnosti Samsung a přečíst si ji v počítači nebo vytisknout.
- Žlutá slova označují položku nabídky. Slova bílým tučným písmem označují tlačítka dálkového ovladače. Šipky označují pohyb v nabídce. (Příklad: **Obraz > Režim obrazu**)

1. Vyberte možnost **e-Manual**. Příručka e-Manual se načte.
2. Na straně obrazovky vyberte kategorii. Po provedení výběru se zobrazí obsah vybrané kategorie.
3. Vyberte položku ze seznamu. Tím se otevře příslušná stránka příručky e-Manual.

Pokud se popis nevejde na jednu obrazovku...

Stránky můžete posunout jedním z následujících způsobů.

- Umístěte výběr na stránku, aby se na obrazovce zobrazila tlačítka  /  . Stiskněte tlačítka  , .

Specifikace

Název modelu	SEK-2000
Rozměry (Š x V x H)	127,0 x 91,0 x 18,0 mm
Hmotnost	188 g
Kompatibilní modely	Modely vydané v roce 2012: televizory LED řady 7000, 7500, 8000, 9000 a televizory PDP řady 7000, 8000 Modely vydané v roce 2013: televizory LED řady 7000 a 8000
Provozní prostředí	
Provozní teplota	50°F až 104°F (10 °C až 40 °C)
Provozní vlhkost	10% až 80%, bez kondenzace
Skladovací teplota	-4°F až 113°F (-20 °C až 45 °C)
Skladovací vlhkost	5% až 95%, bez kondenzace

ZÁRUKA

Na tento výrobek společnosti Samsung se vztahuje záruka uvedená v tabulce (viz tabulka trvání záruční doby dle země) od původního data nákupu a týkající se vad materiálu a zpracování. V případě, že je nutný záruční servis, měli byste nejprve vrátit výrobek prodejci, u kterého jste jej zakoupili. V záruční době však servis poskytují také autorizovaná servisní střediska společnosti Samsung. Více informací vám poskytnou nejbližší autorizované servisní středisko.

POSTUP VYŘÍZENÍ ZÁRUČNÍ REKLAMACE

Chcete-li v rámci záruky podat reklamaci, obraťte se během záruční doby na středisko společnosti Samsung a vysvětlíte své problémy s výrobkem. Je-li nutná oprava nebo výměna, bude vám přiděleno číslo záruční reklamace a adresa autorizovaného servisního střediska.

Po přijetí čísla záruční reklamace je nutné při požadavku na opravu nebo výměnu odeslat výrobek na adresu autorizovaného servisního střediska společně s následujícími položkami:

kopie vyplněného záručního listu, nebo v případě, že jste jej již společností Samsung odeslali, vaše jméno, adresa a kontaktní telefonní číslo;

originální doklad, faktura nebo účtenka z nákupu nového výrobku;

vaše číslo záruční reklamace.

Společnost Samsung následně opraví nebo vymění výrobek a vrátí ho s použitím zaslaných kontaktních údajů.

ZÁRUČNÍ PODMÍNKY

1. Záruka je platná pouze tehdy, je-li dodržen výše uvedený postup vyřízení záruční reklamace.
2. Povinnosti společnosti Samsung jsou omezeny na opravu, nebo v případě uvržení na výměnu výrobku nebo vadné součásti.
3. Záruční opravy musí být provedeny autorizovaným servisním střediskem společnosti Samsung. Za opravy provedené servisními středisky nebo prodejci, kteří nejsou autorizováni společností Samsung, nevzniká žádný nárok na náhrady. Na jakoukoli takto provedenou opravu nebo poškození výrobku touto opravou způsobené se tato záruka nevztahuje.
4. V případě, že je třeba výrobek upravit kvůli národním nebo místním technickým nebo bezpečnostním normám v jiných zemích, než pro které byl výrobek původně navržen a vyroben, nebude tento stav považován za vadu materiálu ani zpracování. Na takovéto úpravy ani na poškození jimi způsobené se tato záruka nevztahuje a v jejich důsledku nevzniká nárok na jakékoli náhrady.

5. Tato záruka se nevztahuje na žádný výrobek, který byl poškozen nebo se stal vadným z jakéhokoli z následujících důvodů, a to zejména:
 - vlivem nehody, nesprávného nebo hrubého zacházení;
 - při použití výrobku k jiným než běžným účelům;
 - při použití součástí vyrobených nebo prodávaných jinou společností než společností Samsung;
 - úpravou bez písemného svolení společnosti Samsung;
 - poškozením způsobeným přepravou, nedbalostí, elektrickým výbojem nebo výpadkem;
 - poškozením bleskem, vodou, ohněm nebo vyšší mocí;
 - vlivem běžného opotřebení nebo
 - rozdílem v metodách vysílání nebo normách mezi různými zeměmi.
6. Tato záruka je platná pro každou osobu, která legálně nabyla vlastnictví výrobku během záruční doby.
7. ŽÁDNÁ Z TĚCHTO ZÁRUČNÍCH PODMÍNEK NEVYLUCUJE NEBO NEOMEZUJE ODPOVĚDNOST SPOLEČNOSTI SAMSUNG ZA SMRTI CI ZRAZENÍ OSOB ZPŮSOBENÉ PROKAZANOU NEDBALOSTÍ SPOLEČNOSTI SAMSUNG, POKUD NENÍ TAKOVÉ OMEZENÍ NEBO VYLouČENÍ DÁNO PRÍSLUŠNÝM ZÁKONEM.
8. SPOLEČNOST SAMSUNG NENÍ ODPOVĚDNÁ (S VÝJIMKOU ODPOVĚDNOSTI, KTERÁ NEMŮŽE BYT VYLouČENA NEBO OMEZENÁ ZÁKONEM) ZA: JAKEKOLIV NEPRÁVNÉ, NAHODNÉ, ZVLÁŠTNÍ NEBO NÁSLEDNÉ ŠKODY, ZTRÁTY NEBO NÁKLADY, JAKEKOLIV ÚŠLE ZISKŮ, JAKEKOLIV VYPADKY PŘI POUŽITÍ NEBO ZTRÁTU DAT, JAKEKOLIV POŠKOZENÍ PŮVĚSTI, DOBRÉHO JMÉNA NEBO ZTRÁTU OBCHODNÍ PŘÍLEŽITOSTI ZPŮSOBENÉ PRIMO NEBO NEPRIMO NÁKUPEM, POUŽITÍM NEBO PRODEJEM VÝROBKU, AT LIŽ BYLA SPOLEČNOST SAMSUNG NA TAKOVÉTO ŠKODY, ZTRÁTY NEBO NÁKLADY UPOZORNĚNA CI SI JICH BYLA VĚDOMÁ NEBO NIKOLI.
9. S VÝJIMKOU ODPOVĚDNOSTI SPOLEČNOSTI SAMSUNG NEVYLouČITELNĚ ANI NEOMEZITELNĚ ZÁKONEM NESMI ODPOVĚDNOST SPOLEČNOSTI SAMSUNG VE VZTAHU K TĚTO ZÁRUČE NEBO NÁKUPU, POUŽITÍM NEBO PRODEJEM VÝROBKU PŘEKROČIT CENU ZAPLACENOU ZA NOVÝ VÝROBEK.
10. POKUD TAK NENÍ UVEDENO V TĚTO ZÁRUČE, VEŠKERÉ PODMÍNKY, ZÁRUKY A OKOLNOSTI VYHAZEJÍCÍ ZE ZÁKONA NEBO JINÝCH ZDROJŮ, JSOU TÍMTO VYLouČENY V MAXIMÁLNÍM MOŽNÉM ROZSAHU POVOLENÉM ZÁKONEM.
11. Výše uvedené záruční podmínky se nevztahují na zákonem daná práva spotřebitele ani na jiná.

Príslušenstvo

- Uistite sa, že vám boli spolu so súpravou dodané nasledujúce položky. Ak akákoľvek položka chýba, kontaktujte predajcu.



Nadstavbová súprava Evolution Kit



Adaptér pre kábel LAN



Samsung Smart Control



Batérie (AA x 2)



Používateľská príručka

Vlastnosti nadstavbovej súpravy Evolution Kit

- **SMART HUB:** Súčasťou tejto nadstavbovej súpravy Evolution Kit je služba Smart Hub – viacúčelové zábavné a rodinné centrum. Služba Smart Hub vám umožňuje surfovať na webe, preberať aplikácie a ostať v kontakte s rodinou a priateľmi prostredníctvom sociálnych sietí. Okrem toho môžete prehliadať alebo prehrávať fotografie, videá či hudobné súbory uložené v externých úložných zariadeniach.
- **e-Manual:** Podrobná používateľská príručka na obrazovke, ktorá je súčasťou nadstavbovej súpravy Evolution Kit.
- **Samsung Smart Control:** Inteligentné ovládanie Samsung Smart Control je vybavené pohybovým senzorom (senzorom gyro), ktorý vám umožňuje jednoducho ovládať TV držaním a pohybovaním inteligentným ovládaním Samsung Smart Control.

Obmedzenia

Nadstavbová súprava Evolution Kit nezmení panel televízora ani dizajn. Skutočná funkčnosť sa môže líšiť a môže závisieť od technických údajov a hardvérových obmedzení modelu.

Obmedzenia televízorov vyrobených v roku 2012

S inováciou na televízor 2014 pomocou nadstavbovej súpravy evolution kit sa spájajú nasledujúce obmedzenia:

- Súprava Evolution Kit nemusí podporovať niektoré aplikácie a funkcie, ktoré sú dostupné v televízoroch Samsung vyrobených v roku 2012, ako je inovácia na signál vysielania, existujúce pripojenia tlačiarne, dátové vysielanie, funkcia pripojenia a získania prístupu a funkcia soft AP.
- Pripojenie k bezdrôtovej sieti prostredníctvom funkcie **Plug & Access** sa nepodporuje. Na pripojenie k bezdrôtovej sieti použite inú metódu ako napríklad zadanie hesla alebo WPS.
- Funkcia **Soft AP** sa nepodporuje. Použite funkciu **Wi-Fi Direct**, ak chcete priamo pripojiť mobilné zariadenia k televízoru.

- Inštalácia nadstavbovej súpravy evolution kit môže resetovať niektoré z nastavení televízora.

Obmedzenia televízorov vyrobených v roku 2013

S inováciou na televízor 2014 pomocou nadstavbovej súpravy evolution kit sa spájajú nasledujúce obmedzenia:

- úprava Evolution Kit nemusí podporovať niektoré aplikácie a funkcie, ktoré sú k dispozícii v televízoroch značky Samsung uvedených na trh v roku 2013, ako napríklad panel sociálnej služby Smart Hub.
- Inštalácia nadstavbovej súpravy evolution kit môže resetovať niektoré z nastavení televízora.

⚠ Kontrolný zoznam pred montážou

- Pred zavedením nadstavbovej súpravy Evolution Kit na svoje miesto sa uistite, že druhý koniec súpravy bol bezpečne zasunutý do dvoch slotov. Ak budete pokračovať bez bezpečného zavedenia súpravy do slotov, môže dôjsť k poškodeniu súpravy.
- Ak súpravu montujete do televízora zaveseného na stenu, televízor najskôr zložte zo steny.
- Montáž nadstavbovej súpravy Evolution Kit, ktorá sa používala na inom televízore, vyvolá reset používateľských údajov obsiahnutých v súprave.

Pripojenie nadstavbovej súpravy Evolution Kit k televízoru

- Najskôr skontrolujte stav siete a ubezpečte sa, že televízor je pripojený k internetu. Na použitie nadstavbovej súpravy Evolution Kit je nevyhnutný prístup k internetu.
- Odpojte zariadenie USB od televízora pred nainštalovaním súpravy Evolution Kit. Ak je zariadenie USB pripojené k televízoru, súprava Evolution Kit sa nemusí nainštalovať správne.

Pripojením nadstavbovej súpravy Evolution Kit k televízoru môžete inovovať softvér televízora bez zakúpenia nového modelu. Pomocou nadstavbovej súpravy Evolution Kit môžete odomknúť nové funkcie a služby ponúkané spoločnosťou Samsung Electronics.

1. Televízor je potrebné najskôr aktualizovať na najnovšiu verziu softvéru.
 - 2012 TV: Prejdite do ponuky **Aktualizácia softvéru** (**Podpora > Aktualizácia softvéru**) a aktualizujte softvér pomocou možnosti **On-line**.
 - 2013 TV: Prejdite do ponuky **Aktualizácia softvéru** (**Podpora > Aktualizácia softvéru**) a aktualizujte softvér pomocou možnosti **Aktualizovať teraz**.
2. Vypnite televízor.
3. Odpojte napájací kábel televízora.

4. 1 Vložte súpravu Evolution Kit do dvoch otvorov podľa nákresu nižšie. 2 Potom ho pripojte k televízoru.

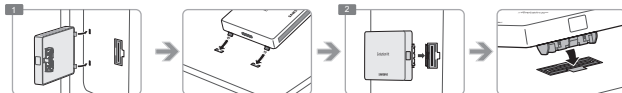

5. Súpravu Evolution Kit znova stlačte podľa znázornenia nižšie, aby ste mali istotu, že je riadne upevnená.

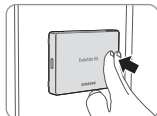

6. Pripojte káblovú sieť k televízoru

- 2012 TV: Ak chcete na televízore s pripojenou nadstavbovou súpravou Evolution Kit využívať káblovú sieť, odpojte kábel LAN od televízora a potom ho pripojte k súprave pomocou adaptéra pre kábel LAN.

- 2013 TV: Ak chcete použiť káblovú sieť, pripojte kábel LAN k televízoru.

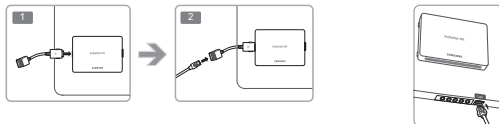

7. Pripojte napájací kábel televízora do elektrickej zásuvky.
8. Zapnite televízor.
9. Počkajte, kým televízor rozpozná súpravu Evolution Kit (až do 10 sekúnd).
10. Keď televízor rozpozná súpravu Evolution Kit, súprava aktualizuje televízor na verziu 2014. Počkajte, kým sa proces aktualizácie nedokončí.
 - Televízor sa po dokončení aktualizácie softvéru automaticky vypne a zapne.
 - Adaptér pre kábel LAN a ovládanie Samsung Smart Control sa dá používať až po nainštalovaní nadstavbovej súpravy Evolution do televízora.

Demontáž nadstavbovej súpravy Evolution Kit

Uchopte okraje súpravy Evolution Kit a zatlačením na pravú stranu vytiahnite súpravu Evolution kit, aby ste ju odpojili od TV, ako je zobrazené na obrázku.

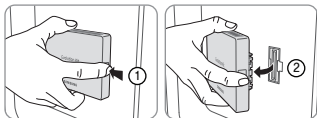

Náprava v prípade nenáležitej montáže

Zatlačte jeden z rohov v smere šípky ① a zatlačte tlačidlo **PUSH** v smere šípky ②.



Obnova predchádzajúceho stavu

1. Vypnite televízor a odpojte napájací kábel.
2. Odpojte súpravu Evolution Kit od televízora.
3. Zapnite televízor, prejdite na položky **Aktualizácia softvéru (Podpora > Aktualizácia softvéru)** a následne aktualizujte softvér.
 - Softvér aktualizujte cez internet. V opačnom prípade nebudete môcť vykonať aktualizáciu cez rozhranie USB ani prehrávať videá chránené technológiou DRM.

Vloženie batérií do ovládača Samsung Smart Control

Ak chcete začať používať ovládač Samsung Smart Control, najskôr si naštudujte nižšie uvedený obrázok a vložte batérie do jednotky.

Ovládač Samsung Smart Control odporúčame používať zo vzdialenosti menej ako 6 m. Použiteľná vzdialenosť sa môže líšiť v závislosti od podmienok prostredia bezdrôtového pripojenia.

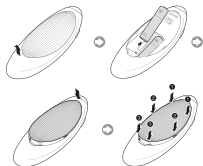

- 1 Opatrne potiahnite západku na kryte batérie a potom po uvoľnení celkom odstráňte kryt.
- 2 Vložte 2 AA batérie, pričom sa uistite, že máte správne orientovaný kladný a záporný pól.
- 3 Kryt batérie umiestnite na diaľkový ovládač a hornú časť krytu zasuňte do diaľkového ovládača.
- 4 Zatlačte západky na oboch stranách krytu batérie v zobrazenom poradí, aby kryt pevne zapadol do diaľkového ovládača.

Pripojenie k televízoru

Stlačením tlačidla **TV** na ovládaní Samsung Smart Control zapnete televízor. Ovládanie Samsung Smart Control sa automaticky pripojí k televízoru. Ak ste televízor zapli prvýkrát, zobrazí sa obrazovka úvodného nastavenia. Podľa pokynov na obrazovke nastavte televízor.

- Na dokončenie inštalácie zariadenia Evolution Kit v televízoroch z roku 2012 opakovane spárujte predtým použitý infračervený vysielateľ z roku 2012 stlačením tlačidla **PAIRING** v spodnej časti infračerveného vysielateľa. Podrobné vysvetlenie nájdete v používateľskej príručke k televízoru.

Opätovné pripojenie ovládania Samsung Smart Control

Ak inteligentné ovládanie Samsung Smart Control prestane fungovať alebo nefunguje správne, vymeňte batérie, pretože to môže byť spôsobené nedostatočným stavom nabitia batérie.

Ak problém pretrváva, ovládanie Samsung Smart Control obnoví párovanie s televízorom.

- 1 Stlačte tlačidlá **RETURN** a **GUIDE** naraz po dobu 3 sekúnd.
 - Ovládanie Samsung Smart Control musíte umiestniť približne vo vzdialenosti 30 cm ~ 40 cm od televízora a uistiť sa, že smeruje k prijímaču diaľkového ovládania.
- 2 Na obrazovke sa zobrazí obrázok pripojenia. Potom sa ovládanie Samsung Smart Control automaticky pripojí k televízoru.

Používanie funkcie Samsung Smart Control

- Farby a tvar sa môžu líšiť v závislosti od modelu.

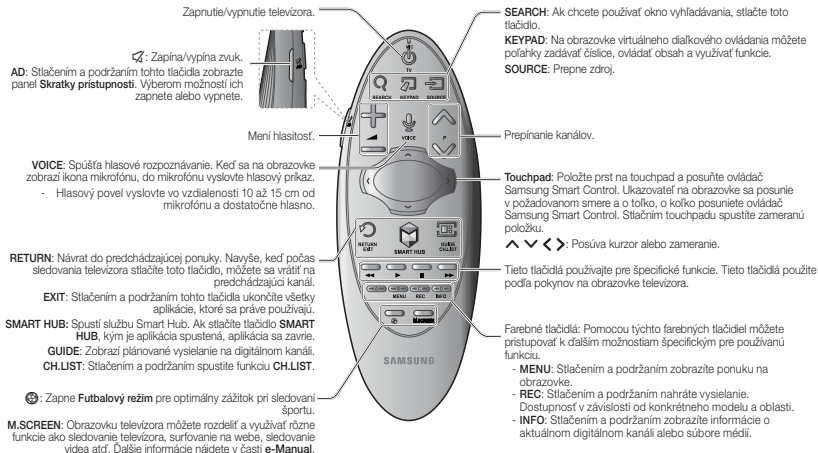

Oboznámenie sa s ďalšími funkciami televízora

Príručka **e-Manual** obsahuje ďalšie podrobné informácie o funkciách televízora. Pozrite si vstavanú príručku **e-Manual** (**Podpora > e-Manual**).

Spustenie príručky e-Manual



Integrovaná príručka e-Manual obsahuje informácie.

- Taktiež si môžete na webovej stránke spoločnosti Samsung prevziať kópiu príručky e-Manual a prečítať si ju v počítači alebo vytlačiť.
- Žlté slová predstavujú položky ponuky a slová bielym tučným písmom označujú tlačidlá diaľkového ovládača. Šípky označujú cestu v ponukách. (Príklad: **Obraz > Režim obrazu**)

1. Vyberte položku **e-Manual**. Načíta sa príručka e-Manual.
2. Na bočnej strane obrazovky vyberte kategóriu. Po uskutočnení výberu sa zobrazí obsah vybranej kategórie.
3. V zozname vyberte položku. Tým sa otvorí príručka e-Manual na príslušnej strane.

Ak sa popis nezmesť na jednu obrazovku...

Stránkami môžete prechádzať jedným z nasledujúcich spôsobov.

- Označenie umiestnite na stránke tak, aby sa na obrazovke zobrazili šípky  / . Stlačte tlačidlo  , .

Technické údaje

Názov modelu	SEK-2000
Rozmery (Š x V x H)	127,0 x 91,0 x 18,0 mm
Hmotnosť	188 g
Kompatibilné modely	Modely uvedené na trh v roku 2012: Séria LED 7000, 7500, 8000, 9000 a PDP 7000, 8000 Modely uvedené na trh v roku 2013: Séria LED 7000, 8000
Prevádzkové prostredie	
Prevádzková teplota	50 °F až 104 °F (10 °C až 40 °C)
Prevádzková vlhkosť	10% až 80%, bez kondenzácie
Skladovacia teplota	-4 °F až 113 °F (-20 °C až 45 °C)
Skladovacia vlhkosť	5 % až 95 %, bez kondenzácie

ZÁRUKA

Počiatočným dátumom nákupu sa na tento produkt značky Samsung vzťahuje záruka na chybný materiál a spracovanie po dobu, ktorá je uvedená v tabuľke (pozrite si tabuľku so záručnou dobou podľa krajiny). Ak je nevyhnutný záručný servis, výrobok by ste mali najskôr vrátiť malopodniknému predajcovi, u ktorého ste ho zakúpili. Autorizované servisné strediská Samsung budú v záručnej dobe postupovať v súlade s týmito záručnými podmienkami. Ak chcete získať podrobnosti, kontaktujte, prosím, najbližšie autorizované servisné stredisko.

POSTUP ZÁRUČNEJ REKLAMÁCIE

Ak chcete výrobok reklamovať v rámci tejto záruky, v záručnej dobe ste povinní kontaktovať servisné stredisko spoločnosti Samsung (podrobnosti sú uvedené vyššie) a prediskutovať s jeho pracovníkmi vzniknutý problém. Ak je potrebná výmena alebo oprava, dostanete číslo záručnej reklamácie a adresu autorizovaného servisného strediska.

Ak dostanete číslo reklamácie, opravu alebo výmenu výrobku si zabezpečíte tak, že výrobok odošlete do odporúčaného servisného strediska spolu s nasledovnými položkami: kópia vyplneného záručného listu, prípadne ak ste ho už odovzdali spoločnosti Samsung, vaše meno, adresa a kontaktné telefónne číslo, pôvodný doklad o zakúpení, faktúra alebo pokladničný listok, ktorý ste dostali pri zakúpení nového výrobku, číslo záručnej reklamácie. Spoločnosť Samsung následne zabezpečí opravu alebo výmenu výrobku a zašle vám ho na uvedenú kontaktnú adresu.

ZÁRUČNÉ PODMIENKY

1. Záruka platí len v prípade, ak sa bude dodržiavať vyššie uvedený postup záručnej reklamácie.
2. Povinnosti spoločnosti Samsung sú obmedzené na opravu alebo výmenu výrobku alebo chybného dielu, a to na základe vlastného uváženia spoločnosti.
3. Záručné opravy sa musia vykonať v autorizovaných servisných strediskách Samsung. Na opravy vykonané servisnými strediskami alebo predajcami bez autorizácie od spoločnosti Samsung sa nebudú poskytovať žiadne náhrady, pričom na žiadne takéto servisné zásahy ani škody spôsobené na výrobkoch takýmito servisnými zásahmi sa nebude vzťahovať záručné krytie.
4. Tento výrobok sa nebude považovať za chybný, pokiaľ ide o materiály a dielenské vyhotovenie, z dôvodu, že si vyžaduje opravy nevyhnutné na dosiahnutie súladu s národnými alebo miestnymi technickými alebo bezpečnostnými štandardmi platnými v ľubovoľnej inej krajine ako tej, pre ktorú bol výrobok pôvodne navrhnutý a vyrobený. Táto záruka sa nebude vzťahovať na takéto opravy ani škody z nich vyplývajúce, ani sa za ne nebude poskytovať žiadne odškodnenie.

5. Záruka sa nevzťahuje na žiadne výrobky, ktoré boli poškodené alebo znefunkčnené v dôsledku nasledovných vonných príčin, menovite:
 - v dôsledku nehody, nenáležitosti alebo hrubého použitia,
 - nepoužívaním výrobku na príslušné cieľové účely,
 - používaním dielov od iného výrobcu ako Samsung,
 - vykonaním modifikácie bez písomného súhlasu od spoločnosti Samsung,
 - poškodením vzniknutým pri preprave, z neobstaranosti, v dôsledku prepätia alebo poruchy,
 - poškodením spôsobeným účinkom blesku, vody, ohňa alebo Božím zásahom,
 - v dôsledku bežného opotrebovania ani
 - rozdielov v metódach vysielania alebo produktových normách v rôznych krajinách.
6. Táto záruka platí pre každú osobu, ktorá legálne nadobudla vlastníctvo tohto výrobku v záručnej dobe.
7. NIČ V TÝCHTO ZÁRUČNÝCH PODMIENKACH NEBUDE VYNIМАА ANI OBMEDZOVАТ ZODPOVEDNOST SPOLOČNOSTI SAMSUNG ZA SMRT ALEBO UJMU NA ZDRAVÍ SPOSOBENÚ V DÔSLEDKU PREUKÁZANEJ NEDBANLIVOSTI ZO STRANY SPOLOČNOSTI SAMSUNG, POKYM TAKÉTO OBMEDZENIE ALEBO VYLUKA NIE JE ZÁKONOM PRÍPUSTNÁ.
8. S VÝNIMKOU ZÁVÄZKOV SPOLOČNOSTI SAMSUNG, KTORÉ ZO ZÁKONA NEMOŽNO VYNIМАА ANI OBMEDZIT, SPOLOČNOST SAMSUNG NEBUDE NIEST ZODPOVEDNOST ZA: ŽIADNE NEPRÍJEME, NÁHODNÉ, SPECIÁLNE ANI DÔSLEDKOVÉ ŠKODY, STRATY ANI VÝDAVKY; ANI ÚSLY ZISK; ANI PREPUSENIE MOŽNOSTI POUZÍVANIA ALEBO STRATY ÚDAJOV; ANI POŠKODENIE DOBRÉHO MENA, REPUTÁCIE ALEBO STRATU OBCHODNEJ PRÍLEŽITOSTI, VYSTÁVAJÚCE PRÁMO ALEBO NEPRÁMO Z NÁKUPU, POUZÍVANIA ALEBO PREDAJA TOHTO VÝROBKU, A TO BEZ OHĽADU NA FAKT, ČI BOLA SPOLOČNOST SAMSUNG UPOZORNENÁ NA ALEBO SI VEDOMÁ MOŽNOSTI VYSKYTU TAKÝCHTO ŠKOD, STRÁT ALEBO VÝDAVKOV.
9. S VÝNIMKOU ZODPOVEDNOSTI SPOLOČNOSTI SAMSUNG, KTORÚ ZO ZÁKONA NIE JE MOŽNÉ VYNIМАА ANI OBMEDZIT, ZODPOVEDNOST SPOLOČNOSTI SAMSUNG VYPLYVAJÚCA Z ALEBO VIAZUCA SA NA TÚTO ZÁRUKU ALEBO NÁKUP, POUZÍVANIE, PRÍPADNE PREDAJ TOHTO VÝROBKU, NEPRÉSIAHNE CENU UHRADENÚ ZA NOVÝ VÝROBK.
10. POKIAĽ TÁTO ZÁRUKA NEUVAŽDA INAK, VŠETKY ZÁKONNÉ ALEBO Z INÝCH ZDROJOV VYPLYVAJÚCE PODMIENKY, ZÁRUKY A USTANOVENIA SA TÝMTO VYLÚČUJU V ROZSAHU MAXIMÁLNE PRÍPUSTNOM ZO ZÁKONA.
11. Vyššie uvedené záručné podmienky nemajú vplyv na zákonné práva ako spotrebiteľa a ani inak.

Accesoriile

- Vă rugăm să vă asigurați că următoarele articole sunt incluse în kit-ul dvs. Dacă vreunul dintre aceste articole lipsește, contactați distribuitorul.



Evolution Kit



Adaptor de cablu LAN



Samsung Smart Control



Baterii (AA x 2)



Manual de utilizare

Funcții pentru Evolution Kit

- **SMART HUB:** Evolution Kit este echipat cu Smart Hub, divertisment multifuncțional și un centru de familie. Cu Smart Hub, puteți naviga pe web, descărca aplicații și ține legătura cu familia și prietenii prin servicii de socializare. În plus, puteți vizualiza sau reda fotografii, videoclipuri și fișiere de muzică stocate pe dispozitive externe.
- **e-Manual:** oferă un manual de utilizare detaliat, afișat pe ecran, integrat în Evolution Kit.
- **Samsung Smart Control:** Samsung Smart Control are un senzor de mișcare (senzor gyro) care vă permite să controlați cu ușurință televizorul ținând în mână și deplasând Samsung Smart Control.

Limitări

Panoul televizorului și designul nu se modifică în funcție de Evolution Kit. Performanța reală poate să varieze și depinde de specificațiile modelului și de limitările hardware-ului.

Limitări ale televizoarelor produse în 2012

Upgrade-ul la un software de televizor din 2014 utilizând Evolution Kit are următoarele limitări:

- Este posibil ca Evolution Kit să nu accepte anumite aplicații și funcții care sunt disponibile pe televizoarele Samsung produse în 2012, cum ar fi efectuarea unui upgrade la semnalul de transmisie, conexiunile existente la imprimantă, transmisia de date, Plug & Access și AP software.
- O conexiune la rețeaua wireless prin Plug **Plug & Access** nu este acceptată. Utilizați o metodă diferită, cum ar fi introducerea unei parole sau a unui WPS pentru a stabili o conexiune la rețeaua wireless.
- **AP software** nu este acceptat. Utilizați **Wi-Fi direct** pentru a conecta dispozitivele mobile direct la televizor.

- Instalarea Evolution Kit poate reseta o parte din setările existente ale televizorului.

Limitări ale televizoarelor produse în 2013

Upgrade-ul la un software de televizor din 2014 utilizând Evolution Kit are următoarele limitări:

- úprava Evolution Kit nemusí podporovať niektoré aplikácie a funkcie, ktoré sú k dispozícii v televízoroch značky Samsung uvedených na trh v roku 2013, ako napríklad panel sociálnej služby Smart Hub.
- Instalarea Evolution Kit poate reseta o parte din setările existente ale televizorului.

⚠ Lista de verificare înainte de montare

- Înainte de a fixa Evolution Kit, asigurați-vă că celălalt capăt al kitului a fost introdus corect în cele două sloturi. Kitul poate fi deteriorat dacă veți continua fără să fixați corect kitul în sloturi.
- În cazul în care montați un kit pe un televizor fixat pe perete, scoateți mai întâi televizorul de pe perete.
- Montarea unui Evolution Kit care a fost utilizat pe un alt televizor va reseta datele utilizatorului conținute în kit.

Atașarea unui Evolution Kit la televizor

- Mai întâi., verificați starea rețelei și asigurați-vă că nu există nici o conexiune la internet. Accesul la internet este obligatoriu pentru a utiliza Evolution kit.
- Scoateți dispozitivul USB din televizor înainte de instalarea Evolution Kit. Dacă dispozitivul USB este conectat la televizor, este posibil ca Evolution Kit să nu fie instalat corespunzător.

Prin montarea unui Evolution Kit la televizorul dvs. Samsung deja existent, puteți efectua un upgrade al software-ului televizorului fără a achiziționa un televizor nou. Utilizați Evolution Kit pentru a debloca funcții și servicii noi oferite de Samsung Electronics.

1. Televizorul trebuie mai întâi actualizat la ultima versiune de software.
 - Televizoare produse în 2012: Navigați la **Actualizare software (Asistență > Actualizare software)** și actualizați software-ul utilizând **Online**.
 - Televizoare produse în 2013: Navigați la **Actualizare software (Asistență > Actualizare software)** și actualizați software-ul utilizând **Upgrade imediat**.
2. Opriți televizorul.
3. Deconectați cablul de alimentare al televizorului.

4. **1** Introduceți Evolution Kit în cele două sloturi, așa cum se arată în diagrama de mai jos, **2** după care atașați-l la televizor.

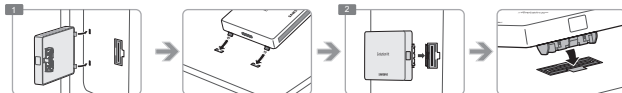

5. Pentru a vă asigura că Evolution Kit este fixat corespunzător, apăsați-l din nou, așa cum se arată în imaginea de mai jos.

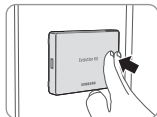

6. Conectați o rețea prin cablu la televizor

- Televizoare produse în 2012: entru a utiliza o rețea prin cablu pe un televizor care are un Evolution Kit atașat, deconectați cablul LAN de la televizor și apoi conectați-l utilizând adaptorul de cablu LAN.

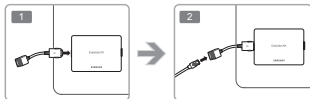

- Televizor 2013: Pentru a utiliza o rețea cu cablu, conectați cablul LAN la televizor.



7. Conectați cablul de alimentare al televizorului la o priză.
8. Porniți televizorul.
9. Așteptați ca Evolution Kit să fie recunoscut (până la 10 secunde).
10. Odată recunoscut, Evolution Kit va actualiza televizorul la versiunea pentru 2014. Așteptați finalizarea procesului de actualizare.
 - Televizorul se va opri și va porni automat după finalizarea actualizării software-ului.
 - Adaptorul cablului LAN și unitatea telecomenzii Samsung Smart Control poate fi utilizată numai după instalarea Evolution Kit pe televizor.

Detașarea Evolution Kit

Prindeți marginile dispozitivului Evolution Kit și trageți-l afară împingând partea dreaptă pentru a-l detașa de televizor, așa cum este ilustrat în imaginea laterală.

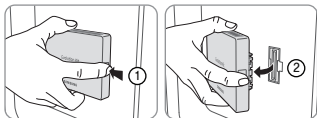

Recuperarea stării anterioare

1. Opriți televizorul și apoi deconectați cablul de alimentare al acestuia.
2. Detașați Evolution Kit de la televizor.
3. Porniți televizorul, navigați la **Actualizare software (Asistență > Actualizare software)** și apoi actualizați software-ul.
 - Actualizați software-ul prin intermediul internetului. În caz contrar, nu veți putea efectua actualizarea prin intermediul USB-ului sau reda clipuri video protejate cu DRM.

Corectarea în cazul unui atașări necorespunzătoare

Împingeți unul din colțuri în direcția săgeții ① și apăsați butonul **PUSH** indicat de săgeata ②.



Introducerea bateriilor în Samsung Smart Control

Pentru a utiliza Samsung Smart Control, consultați mai întâi figura de mai jos și introduceți bateriile în unitate.

- Se recomandă utilizarea Samsung Smart Control la o distanță de sub 6 m. Distanța de utilizare poate varia în funcție de condițiile de mediu wireless.

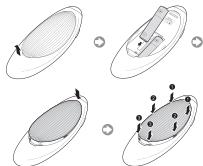

- 1 Trageți ușor de canelura capacului bateriei și apoi scoateți complet capacul după ce se desprinde.
- 2 Introduceți 2 baterii AA alcaline, având grijă să aliniați corect polaritățile pozitive și negative.
- 3 Amplasați capacul bateriei pe telecomandă și introduceți partea de sus a capacului în telecomandă.
- 4 Apăsăți clemele de pe ambele părți ale capacului bateriei în ordinea indicată, astfel încât capacul să fie complet atașat de telecomandă.

Conectarea la televizor

Apăsăți butonul **TV** Apăsăți butonul Samsung Smart Control pentru a porni televizorul. Samsung Smart Control se conectează la televizor automat. Dacă aceasta este prima dată când porniți televizorul, va apărea ecranul Configurare inițială. Urmați instrucțiunile de pe ecran pentru a configura televizorul.

- Pentru a finaliza instalarea Evolution Kit pe televizoarele din 2012, reasociați emițătorul IR din 2012 prin apăsarea butonului **PAIRING** din partea de jos a emițătorului IR. Pentru explicații detaliate, consultați manualul de utilizare al televizorului.

Reconectarea Samsung Smart Control

Dacă Samsung Smart Control se oprește din funcționare sau funcționează necorespunzător, înlocuiți bateriile, deoarece acest lucru poate fi cauzat de un nivel insuficient al bateriei.

Dacă problema persistă, Samsung Smart Control restabilește asocierea cu televizorul.

1. Apăsăți butonul **RETURN** și butonul **GUIDE** simultan, timp de 3 secunde.
 - Trebuie să plasați Samsung Smart Control la aproximativ 30 - 40 cm de televizor TV și să vă asigurați că aceasta este îndreptată către receptorul telecomenzii.
2. Conexiunea apare pe ecran. Și apoi Samsung Smart Control se conectează automat la televizor.

Utilizarea Samsung Smart Control

- Culoarele și forma pot varia în funcție de model.

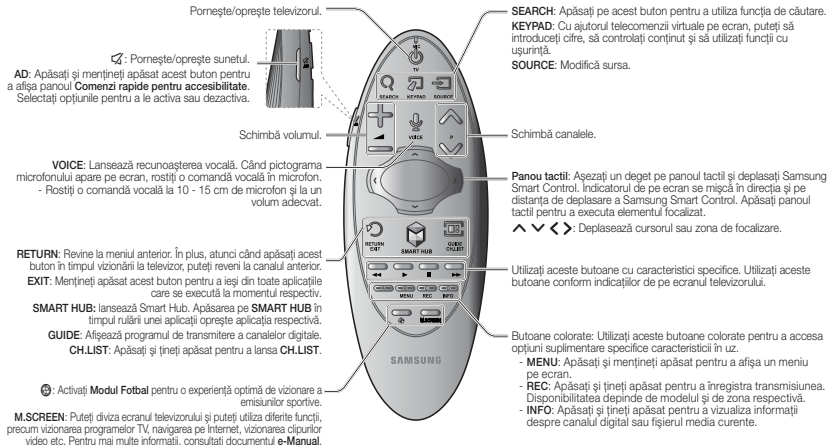

AD: Apăsați și mențineți apăsat acest buton pentru a afișa panoul **Comenzi rapide pentru accesibilitate**.
Selectați opțiunile pentru a le activa sau dezactiva.

Pornește/oprește televizorul.

AD: Apăsați și mențineți apăsat acest buton pentru a afișa panoul **Comenzi rapide pentru accesibilitate**.
Selectați opțiunile pentru a le activa sau dezactiva.

Schimbă volumul.

VOICE: Lansează recunoașterea vocală. Când pictograma microfonului apare pe ecran, rostiți o comandă vocală în microfon.
- Rostiți o comandă vocală la 10 - 15 cm de microfon și la un volum adecvat.

RETURN: Revine la meniul anterior. În plus, atunci când apăsați acest buton în timpul vizionării la televizor, puteți reveni la canalul anterior.

EXIT: Mențineți apăsat acest buton pentru a ieși din toate aplicațiile care se execută la momentul respectiv.

SMART HUB: lansează Smart Hub. Apăsarea pe **SMART HUB** în timpul rulării unei aplicații oprește aplicația respectivă.

GUIDE: Afișează programul de transmitere a canalelor digitale.

CH.LIST: Apăsați și țineți apăsat pentru a lansa **CH.LIST**.

ACTIVĂȚI Modul Fotbal pentru o experiență optimă de vizionare a emisiunilor sportive.

M.SCREEN: Puteți diviza ecranul televizorului și puteți utiliza diferite funcții, precum vizionarea programelor TV, navigarea pe Internet, vizionarea clipurilor video etc. Pentru mai multe informații, consultați documentul **e-Manual**.

SEARCH: Apăsați pe acest buton pentru a utiliza funcția de căutare.

KEYPAD: Cu ajutorul telecomenzii virtuale pe ecran, puteți să introduceți cifre, să controlați conținut și să utilizați funcții cu ușurință.

SOURCE: Modifică sursa.

Schimbă canalele.

Panoul tactil: Așezați un deget pe panoul tactil și deplasați Samsung Smart Control. Indicatorul de pe ecran se mișcă în direcția și pe distanța de deplasare a Samsung Smart Control. Apăsați panoul tactil pentru a executa elementul focalizat.

^ < > >: Deplasează cursorul sau zona de focalizare.

Utilizați aceste butoane cu caracteristici specifice. Utilizați aceste butoane conform indicațiilor de pe ecranul televizorului.

Butoane colorate: Utilizați aceste butoane colorate pentru a accesa opțiuni suplimentare specifice caracteristicii în uz.

- **MENU:** Apăsați și mențineți apăsat pentru a afișa un meniu pe ecran.
- **REC:** Apăsați și țineți apăsat pentru a înregistra transmisiunea. Disponibilitatea depinde de modelul și de zona respectivă.
- **INFO:** Apăsați și țineți apăsat pentru a vizualiza informații despre canalul digital sau fișierul media curente.

Vizionarea mai multor caracteristici TV

Documentul **e-Manual** conține mai multe informații detaliate privind caracteristicile televizorului. Consultați documentul **e-Manual** integrat (**Asistență > e-Manual**).

Lansarea e-Manual

e-Manual încorporat conține informații.

- De asemenea, puteți descărca o copie a e-Manual de pe site-ul Web Samsung și o puteți citi pe computer sau o puteți tipări.
- Cuvintele cu galben indică un element de meniu; cuvintele scrise cu caractere albe indică butoanele telecomenzii. Săgețile sunt utilizate pentru a arăta calea de meniu. (Exemplu: **Imagine > Mod imagine**)

1. Selectați **e-Manual**. Se încarcă e-Manual.
2. Selectați o categorie din partea laterală a ecranului. După efectuarea unei selecții, apare conținutul categoriei selectate.
3. Selectați un element din listă. Se va deschide e-Manual pe pagina corespunzătoare.

Dacă o descriere nu încapă pe un singur ecran...

Puteți să derulați paginile folosind una dintre metodele următoare.

- Poziționați zona de focalizare pe pagină pentru a afișa  /  pe ecran. Apăsăți pe butonul , .

Specificații

Nume model	SEK-2000
Dimensiuni (l x H x A)	127,0 x 91,0 x 18,0 mm
Greutate	188 g
Modele compatibile	Modelele lansate în 2012: seriile LED 7000, 7500, 8000, 9000 și PDP 7000, 8000 Modelele lansate în 2013: Seriile LED 7000, 8000
Specificații legate de mediu	
Temperatură de funcționare	50°F ~ 104°F (10°C ~ 40°C)
Umiditate de funcționare	10% ~ 80%, fără condens
Temperatură de depozitare	-4°F ~ 113°F (-20°C ~ 45°C)
Umiditate de depozitare	5% ~ 95%, fără condens

GARANȚIE

Acest produs Samsung este garantat pe perioada specificată în tabel (consultați tabelul cu perioada garanției în funcție de țară), începând cu data inițială de achiziție, pentru defecte de material și manoperă. În eventualitatea în care este necesar service în baza garanției, trebuie mai întâi să returnați produsul la comerciantul de la care l-ați achiziționat. Cu toate acestea, centrele de service Samsung autorizate vor respecta condițiile acestei garanții în timpul Perioadei de garanție. Pentru a obține detalii, vă rugăm să contactați cel mai apropiat centru de service Samsung autorizat.

PROCEDURĂ PENTRU EFECTUAREA UNEI CERERI DE GARANȚIE

Pentru a face o cerere de garanție, trebuie să contactați un centru Samsung în cadrul perioadei de garanție pentru a discuta problemele pe care le aveți cu produsul. Dacă este necesară o reparație sau înlocuire, vi se va furniza un număr de cerere de garanție și adresa unui centru de service autorizat.

După ce ați obținut un număr de cerere de garanție, pentru a obține reparația sau înlocuirea produsului, trebuie să îi trimiteți la centrul de service autorizat indicat împreună cu:

o copie a certificatului de garanție completat sau, dacă ați furnizat deja Samsung această copie, numele dvs., adresa și numărul de telefon de contact;

chitanța, factura sau bonul de vânzare original pentru achiziția produsului nou;

numărul cererii de garanție.

Samsung va repara sau înlocui apoi produsul și vi-l va returna utilizând detaliile de contact furnizate.

CONDIȚIILE GARANȚIEI

1. Garanția este valabilă numai dacă se respectă procedura de efectuare a unei cereri de garanție detaliate mai sus.
2. Obligațiile Samsung sunt limitate la reparația sau, la propria discreție, înlocuirea produsului sau a pieselor defecte.
3. Reparațiile în baza garanției trebuie să fie efectuate de centre de service Samsung autorizate. Nu vi se vor rambursa cheltuielile cu reparații efectuate de centre de service sau distribuitori care nu sunt autorizați de Samsung și nicio astfel de lucrare de reparație și nicio deteriorare a produselor cauzată de o astfel de lucrare de reparație nu va fi acoperită de prezenta garanție.
4. Dacă produsul necesită adaptare pentru a se conforma cu standardele tehnice și de siguranță naționale sau locale ale oricărei țări alta decât cea pentru care produsul a fost conceput și produs inițial, aceasta nu se va considera defect de material sau de manoperă. Prezenta garanție nu va acoperi și nu vi se vor rambursa cheltuielile pentru nicio astfel de adaptare și nicio pagubă care ar putea fi cauzată de aceasta.

5. Garanția nu se aplică niciunui produs care a fost deteriorat în urma oricăror dintre următoarele motive excluse, și anume:
 - în urma accidentelor, utilizării necorespunzătoare sau abuzive;
 - utilizarea produsului în alte scopuri decât cele pentru care a fost conceput;
 - utilizarea de piese care nu sunt fabricate sau comercializate de Samsung;
 - modificarea fără permisiunea scrisă a Samsung;
 - deteriorări în urma transportului, datorate neglijenței, cauzate de vânturi sau căderi de tensiune;
 - deteriorări cauzate de fulgere, apă, foc sau calamități naturale;
 - uzură normală; sau
 - diferențe în metodele de transmisie sau standardele produselor între țări.
6. Prezenta garanție este valabilă pentru orice persoană care intră în mod legal în posesia produsului în timpul perioadei de garanție.
7. NIMIC DIN ACESTE CONDIȚII DE GARANȚIE NU VA EXCLUDE SAU LIMITA RĂSPUNDEREA SAMSUNG PENTRU DECES SAU VĂTĂMĂRI CORPORALE CAUZATE DE NEGLIGENȚĂ DOVEDITĂ A SAMSUNG, CU EXCEPȚIA CAZULUI ÎN CARE O ASTEL DE EXCLUDERE SAU LIMITARE ESTE PERMISĂ DE LEGISLAȚIA ÎN VIGORE.
8. EXCEPTÂND RĂSPUNDEREA SAMSUNG CARE NU POATE FI EXCLUSĂ SAU LIMITATĂ PRIN LEGE, SAMSUNG NU VA FI RĂSPUNZĂTOARE PENTRU: NICIUN FEL DE DAUNE SAU CHELTUIELI INDIRECTE, ACCIDENTALE, SPECIALE SAU PE CALE DE CONSECINȚĂ, NICIO PIERDERE DE PROFIT, PIERDERE A UTILITĂȚII SAU PIERDERE DE DATE, NICIUN PREJUDICIU ADUS IMAGINII ȘI REPUTĂȚII SAU AFACERII PIERDUTE, CARE DECURG DIRECT SAU INDIRECT DIN ACHIZIȚIA, UTILIZAREA SAU VÂNZAREA PRODUSULUI, INDEPENDENT DACĂ SAMSUNG A FOST AVIZATĂ SAU ERA CONȘTIENȚĂ DE POSIBILITATEA UNOR ASTEL DE DAUNE, PIERDERI SAU CHELTUIELI.
9. EXCEPTÂND RĂSPUNDEREA SAMSUNG CARE NU POATE FI EXCLUSĂ SAU LIMITATĂ PRIN LEGE, RĂSPUNDEREA SAMSUNG ÎN BAZA SAU ÎN LEGĂTURĂ CU PREZENTA GARANȚIE SAU ACHIZIȚIA, UTILIZAREA SAU VÂNZAREA PRODUSULUI NU VA DEPĂȘI PREȚUL PLĂTIT PENTRU PRODUSUL NOU.
10. CU EXCEPȚIA CELOR PREVĂZUTE ÎN PREZENTA GARANȚIE, TOATE CONDIȚIILE, GARANȚIILE ȘI TERMENII IMPLICĂȚI PRIN LEGE SAU ÎN ALT FEL SUNT EXCLUȘI PRIN PREZENTA ÎN MĂSURA MAXIMĂ PERMISĂ DE LEGE.
11. Condițiile de garanție de mai sus nu afectează drepturile dvs. legale în calitate de consumator sau în altă calitate.

Dodatni pribor

- Proverite da li su sledeći predmeti isporučeni sa uređajem Evolution Kit. Ako nešto nedostaje, obratite se prodavcu.



Evolution Kit



Adapter za LAN kabl



Samsung Smart Control



Baterije (AA x 2)



Korisnički priručnik

Funkcije uređaja Evolution Kit

- **SMART HUB:** Evolution Kit sadrži funkciju Smart Hub, višenamenski porodični centar i centar za zabavu. Zahvaljujući funkciji Smart Hub, možete da surfujete Internetom i održavate kontakt sa porodicom i prijateljima preko usluga za društveno umrežavanje. Osim toga, možete uživati u fotografijama, video zapisima i muzičkim datotekama sa spoljnih uređaja za skladištenje.
- **e-Manual:** Prikazivanje detaljnog korisničkog priručnika koji je ugrađen u Evolution Kit.
- **Samsung Smart Control:** Daljinski upravljač Samsung Smart Control poseduje senzor pokreta (žiro senzor) koji vam omogućava da lakše upravljate televizorom tako držite i pomerate daljinski upravljač Samsung Smart Control.

Ograničenja

Evolution Kit ne menja izgled i dizajn televizora. Stvarne performanse mogu da variraju u zavisnosti od specifikacija i hardverskih ograničenja datog modela.

Ograničenja televizora iz 2012. godine

Ograničenja koja nastaju nadogradnjom na televizor za 2014. godinu pomoću uređaja Evolution Kit:

- Evolution Kit možda neće podržavati neke aplikacije i funkcije koje su dostupne na Samsung televizorima iz 2012. godine, kao što su nadogradnja preko emitovanog signala, povezivanje štampača, prenos podataka, Plug & Access i Soft AP.
- Povezivanje na bežičnu mrežu pomoću funkcije **Plug & Access** nije podržano. Koristite drugi način za povezivanje na bežičnu mrežu, na primer unos lozinke ili WPS.
- **Soft AP** nije podržan. Koristite funkciju **Wi-Fi Direct** za direktno povezivanje mobilnih uređaja sa televizorom.

- Instaliranje uređaja Evolution Kit može da dovede do resetovanja određenih postavki televizora.

Ograničenja televizora iz 2013. godine

Ograničenja koja nastaju nadogradnjom na televizor za 2014. godinu pomoću uređaja Evolution Kit:

- Evolution Kit možda neće podržavati neke aplikacije i funkcije koje su dostupne na Samsung televizorima iz 2013. godine, kao što je Smart Hub tabla za društvene mreže.
- Instaliranje uređaja Evolution Kit može da dovede do resetovanja određenih postavki televizora.

⚠ Lista za proveru pre montaže

- Pre nego što gurnete Evolution Kit tako da legne na mesto, proverite da li je suprotna strana uređaja pravilno umetnuta u dva otvora. Ako nastavite, a uređaj nije pravilno postavljen u otvore, može doći do oštećenja uređaja.
- Ako montirate uređaj na televizor koji je montiran na zid, prvo skinite televizor sa zida.
- Montiranjem uređaja Evolution Kit koji je prethodno korišćen na drugom televizoru resetuju se korisnički podaci sa uređaja.

Priključivanje uređaja Evolution Kit na televizor

- Prvo proverite status mreže i da li postoji veza sa Internetom. Da biste mogli da koristite Evolution Kit, neophodna je veza sa Internetom.
- Uklonite USB uređaj iz televizora pre nego što instalirate Evolution Kit. Ako je USB uređaj priključen u televizor, pravilna instalacija uređaja Evolution Kit neće biti moguća.

Priključivanjem uređaja Evolution Kit na vaš postojeći Samsung televizor, možete nadograditi softver televizora bez kupovine novog televizora. Evolution Kit vam omogućava da pristupite novim funkcijama i uslugama koje nudi kompanija Samsung Electronics.

1. Potrebno je da prvo nadogradite televizor na najnoviju verziju softvera.
 - Televizor iz 2012. godine: Dodite do stavke **Ažuriranje softvera (Podrška > Ažuriranje softvera)** i ažurirajte softver pomoću opcije **Na mreži**.
 - Televizor iz 2013. godine: Dodite do stavke **Ažuriranje softvera (Podrška > Ažuriranje softvera)** i ažurirajte softver pomoću opcije **Ažuriraj odmah**.
2. Isključite televizor.
3. Izvucite kabl za napajanje televizora iz utičnice.

4. **1** Umetnite Evolution Kit u dva otvora, kao što je prikazano na slici ispod, **2** pa ga pričvrstite za televizor.

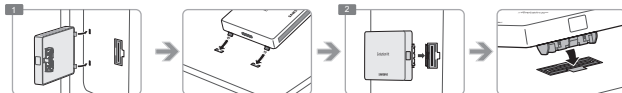

5. Da biste bili sigurni da je uređaj Evolution Kit dobro pričvršćen, ponovo ga pritisnite, kao što je prikazano na slici ispod.

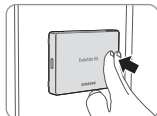

6. Povežite televizor na žičnu mrežu

- Televizor iz 2012. godine: Da biste koristili žičnu mrežu na televizoru sa uređajem Evolution Kit, izvucite LAN kabl iz televizora, pa ga priključite u Evolution Kit pomoću adaptera za LAN kabl.

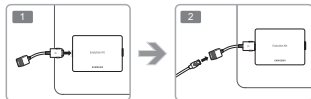

- Televizor iz 2013. godine: Da biste se povezali na žičnu mrežu, uključite LAN kabl u televizor.



7. Uključite kabl za napajanje televizora u utičnicu.
8. Uključite televizor.
9. Sačekajte da televizor prepozna Evolution Kit (do 10 sekundi).
10. Nakon prepoznavanja, Evolution Kit će ažurirati televizor na verziju iz 2014. godine. Sačekajte da se proces ažuriranja završi.
 - Televizor će se automatski isključiti i uključiti nakon završetka ažuriranja softvera.
 - Adapter za LAN kabl i daljinski upravljač Samsung Smart Control moći ćete da koristite tek nakon što instalirate Evolution Kit na televizoru.

Uklanjanje uređaja Evolution Kit

Uхватite ivice uređaja Evolution Kit i izvucite ga iz televizora, istovremeno pritiskajući desnu stranu, kao što je prikazano na slici pored.

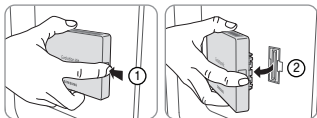

Vraćanje u prethodno stanje

1. Isključite televizor, pa izvucite kabl za napajanje televizora iz utičnice.
2. Uklonite Evolution Kit sa televizora.
3. Uključite televizor, izaberite opciju **Ažuriranje softvera (Podrška > Ažuriranje softvera)**, pa ažurirajte softver.
 - Ažurirajte softver preko Interneta. U suprotnom, nećete moći da obavite ažuriranje preko USB uređaja niti da reprodukujete video zapise sa DRM zaštitom.

Ispravljanje u slučaju nepravilne montaže

Gurnite jedan od uglova u smeru strelice ①, pa pritisnite dugme **PUSH** koje je označeno strelicom ②.



Stavljanje baterija u daljinski upravljač Samsung Smart Control

Da biste mogli da koristite daljinski upravljač Samsung Smart Control, potrebno je da stavite baterije kao što je prikazano na slici ispod.

- Preporučujemo da daljinski upravljač Samsung Smart Control koristite na udaljenosti manjoj od 6 m. Radna udaljenost može da se razlikuje u zavisnosti od uslova u okruženju za bežičnu komunikaciju.

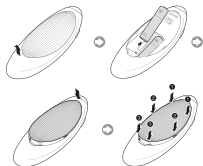

- 1 Pažljivo povucite urez na poklopcu za baterije, pa u potpunosti uklonite poklopac.
- 2 Stavite 2 AA alkalne baterije, vodeći računa da pravilno okrenete pozitivan i negativan pol.
- 3 Vratite poklopac za baterije na daljinski upravljač i ubacite gornji deo poklopca u daljinski upravljač.
- 4 Pritisnite poklopac za baterije po ivicama sa obe strane po prikazanom redosledu tako da potpuno legne na da daljinski upravljač.

Povezivanje sa televizorom

Televizor uključujete pritiskom na dugme **TV** na daljinskom upravljaču Samsung Smart Control. Daljinski upravljač Samsung Smart Control se automatski povezuje sa televizorom. Ako prvi put uključujete televizor, pojaviće se prozor Prvo podešavanje. Pratite uputstva na ekranu da biste podesili televizor.

- Da biste završili instaliranje uređaja Evolution Kit na televizor iz 2012. godine, ponovo uparite IR Blaster iz 2012. godine koji ste prethodno koristili tako što ćete da pritisnete dugme **PAIRING** u dnu uređaja IR Blaster. Detaljno objašnjenje potražite u korisničkom priručniku za televizor.

Ponovno povezivanje daljinskog upravljača Samsung Smart Control

Ako daljinski upravljač Samsung Smart Control prestane da radi ili ne radi ispravno, zamenite baterije jer uzrok problema mogu biti ispražnjene baterije.

Ako se problem i dalje javlja, ponovo uparite daljinski upravljač Samsung Smart Control i televizor.

1. Istovremeno pritisnite dugmad **RETURN** i **GUIDE** i zadržite ih 3 sekunde.
 - Samsung Smart Control morate da postavite na oko 30–40 cm od televizora i da ga uperite ka prijemniku za daljinski upravljač.
2. Na ekranu će se pojaviti slika povezivanja. Zatim će se Samsung Smart Control automatski povezati sa televizorom.

Kako se koristi funkcija Samsung Smart Control (Više ekrana)

- Boja i oblik mogu da se razlikuju u zavisnosti od modela.

Uključivanje/isključivanje televizora.

AD: Pritisnite i držite ovo dugme da biste otvorili tablu **Prečice za dostupnost**. Opcije uključujete i isključujete pritiskom na iste.

Uključivanje/isključivanje zvuka.

Menjanje jačine zvuka.

VOICE: Pokretanje funkcije za prepoznavanje govora. Kada se na ekranu prikaže ikona mikrofona, izgovorite govornu komandu u mikrofona.

- Izgovorite govornu komandu prikladnom jačinom sa udaljenosti od 10 do 15 cm od mikrofona.

RETURN: Povratak u prethodni meni. Uz to, ako pritisnete ovo dugme dok gledate televiziju, vratite se na prethodni kanal.

EXIT: Pritisnite i zadržite ovo dugme da biste izašli iz svih aplikacija koje su trenutno pokrenute.

SMART HUB: Pokretanje funkcije Smart Hub. Kada pritisnete dugme **SMART HUB** dok je neka aplikacija pokrenuta, ona će se zatvoriti.

GUIDE: Prikazivanje programske šeme digitalnog kanala.

CH.LIST: Pritisnite i držite ovo dugme da bi se pokrenula **CH.LIST**.

Omogućite Režim fudbala da bi užitak gledanja sportskih programa bio optimalan.

M.SCREEN: Ekran možete da podelite na dva dela kako biste koristili različite funkcije poput gledanja televizije, surfovanja Internetom, gledanja video zapisa i tako dalje. Pogledajte **e-Manual** da biste videli dodatne informacije.

SEARCH: Kada pritisnete ovo dugme, pojavljuje se prozor za pretragu.

KEYPAD: Virtualni daljinski upravljač na ekranu olakšava unos brojeva, upravljanje sadržajima i korišćenje funkcija.

SOURCE: Menjanje izvora.

Menjanje kanala.

Dodirna tabla: Stavite prst na dodirnu tablu i pomerite daljinski upravljač Samsung Smart Control. Pokazivač na ekranu će se kretati u istom smeru i istom brzinom kao i daljinski upravljač Samsung Smart Control. Pritisnite dodirnu tablu da biste pokrenuli izabranu stavku.

^ < > >: Pomeranje pokazivača ili fokusa.

Ovu dugmad koristite sa određenim funkcijama. Ovu dugmad koristite u skladu sa uputstvima na ekranu televizora.

Dugmad u boji: Pomoću ove dugmadi u boji možete da pristupite dodatnim opcijama u vezi sa trenutno izabranom funkcijom.

- **MENU:** Pritisnite i zadržite da biste otvorili meni na ekranu.
- **REC:** Pritisnite i držite ovo dugme da biste snimili program. Dostupnost zavisi od modela i regiona.
- **INFO:** Pritisnite i držite ovo dugme da biste videli informacije o trenutnom digitalnom kanalu ili multimedijalnoj datoteci.

Prikaz dodatnih funkcija televizora

U **e-Manual** se nalaze detaljnije informacije o funkcijama televizora. Pogledajte ugrađeni **e-Manual** (**Podrška > e-Manual**).

Pokretanje priručnika e-Manual

Ugrađeni e-Manual sadrži informacije.

- e-Manual možete da preuzmete i sa Web lokacije kompanije Samsung i da ga čitate na računaru ili odštampate.
- Stavke menija označene su žutim slovima; dugmad daljinskog upravljača označena je podebljanim belim slovima. Putanja menija se označava strelicama. (Primer: **Slika > Režim slike**)

1. Pritisnite **e-Manual**. e-Manual će se učitati.
2. Izaberite neku od kategorija uz bočnu ivicu prozora. Nakon toga otvoriće se sadržaj koji spada u izabranu kategoriju.
3. Izaberite željenu stavku sa liste. Otvoriće se odgovarajuća stranica priručnika e-Manual.

Ako se sadržaj ne uklapa u dimenzije prozora...

Možete da prelistavate stranice na bilo koji od sledećih načina.

- Pomerite fokus stranice tako da se na ekranu prikaže  /  . Pritisnite dugme  ili .

Specifikacije

Naziv modela	SEK-2000
Dimenzije (Š x V x D)	127,0 x 91,0 x 18,0 mm
Težina	188 g
Kompatibilni modeli	Modeli iz 2012. godine: serije LED 7000, 7500, 8000, 9000 i PDP 7000, 8000 Modeli iz 2013. godine: Serije LED 7000 i LED 8000
Zaštita okoline	
Radna temperatura	50°F do 104°F (10°C do 40°C)
Vlažnost vazduha	10% do 80%, bez kondenzacije
Temperatura za skladištenje	-4°F do 113°F (-20°C do 45°C)
Vlažnost pri skladištenju	5% do 95%, bez kondenzacije

GARANCIJA

Na ovaj Samsung proizvod primenjuje se garantni rok koji je naveden u tabeli (pogledajte tabelu sa garantnim rokovima po državama) od originalnog datuma kupovine, a odnosi se na greške u vezi sa materijalom i izradom. U slučaju da je proizvod potrebno servisirati u garantnom roku, prvo bi trebalo da proizvod vratite prodavcu od kojeg je kupljen. Međutim, ovlašćeni servisni centar kompanije Samsung poštuje uslove ove garancije tokom garantnog roka. Obratite se najbližem ovlašćenom servisnom centru da biste dobili detaljne informacije.

PROCEDURA ZA POZIVANJE NA GARANCIJU

Da biste se pozvali na garanciju, morate da se obratite Samsung centru tokom garantnog roka kako biste izneli probleme koje imate sa proizvodom. Ako je potrebno servisirati proizvod ili ga zameniti, dobićete broj za pozivanje na garanciju i adresu ovlašćenog servisnog centra.

Ako dobijete broj za pozivanje na garanciju i želite da servisirate proizvod ili da dobijete zamenu, proizvod morate da pošaljete preporučenom ovlašćenom servisnom centru zajedno sa sledećim stavkama:

kopija popunjenog garantnog lista ili, ako ste to već poslali kompaniji Samsung, vaše ime, adresu i broj telefona za kontakt,

originalni račun, faktura ili isečak koji je izdat prilikom kupovine novog proizvoda;

vaš broj za pozivanje na garanciju.

Kompanija Samsung će zatim servisirati proizvod ili obezbediti zamenu, a zatim će vam ga vratiti na adresu koju ste naveli.

USLOVI GARANCIJE

- Garancija je važeća isključivo u slučaju da je ispoštovana gorenavedena procedura za pozivanje na garanciju.
- Obaveze kompanije Samsung ograničene su na popravku ili zamenu (po sopstvenoj odluci) proizvoda ili pokvarenog dela.
- Popravke u garantnom roku mora da obavlja ovlašćeni servisni centar kompanije Samsung. Neće biti pokriveni troškovi ni za kakve popravke obavljene od strane servisnih centara ili prodavaca koji nisu ovlašćeni od strane kompanije Samsung, a takve popravke i oštećenja proizvoda nastala tokom njih neće biti pokriveni ovom garancijom.
- Neće se smatrati da ovaj proizvod poseduje defekte u vezi sa materijalima i izradom ako je potrebno adaptirati ga kako bi ispunjavao uslove nacionalnih ili lokalnih tehničkih i bezbednosnih standarda u bilo kojoj zemlji osim u onoj za koju je proizvod originalno predviđen i proizveden. Ova garancija ne pokriva takvo prilagođavanje niti štetu koja je nastala kao posledica prilagođavanja, a u tom slučaju neće biti pokriveni nikakvi troškovi.

- Ova garancija ne pokriva nijedan proizvod koji je oštećen ili pokvaren kao posledica bilo koje od sledećih situacija:
 - kao rezultat nezgode, neispravne upotrebe ili zloupotrebe;
 - korišćenje proizvoda u svrhu za koju nije namenjen;
 - korišćenje delova koji nisu proizvod ili nisu kupljeni od kompanije Samsung;
 - izmene koje nisu odobrene od strane kompanije Samsung;
 - kao rezultat štete koja je nastala tokom transporta, usled nemara, strujnog udara ili nestanka struje;
 - kao rezultat štete koja je nastala kao posledica udara groma, poplave, požara ili Božijeg dela;
 - kao rezultat normalne upotrebe; ili
 - razlike između metoda emitovanja ili standarda za proizvod u različitim zemljama.
- Ova garancija je važeća za svaku osobu koja je proizvod nabavila na legalan način tokom garantnog roka.
- NIJEDAN OD OVIH GARANTNIH USLOVA NE MOŽE DA PONIŠTI NITI DA OGRANIČI ODGOVORNOST KOMPA NIJE SAMSUNG U SLUČAJU SMRTNOG ISHODA ILI POVREDE KOJA JE DO KAZANO NASTALA KAO POSLEDICA NEMARA KOMPA NIJE SAMSUNG. OSIM U SLUČAJU DA JE TAKVO OGRANICAVANJE ILI PONIŠTAVANJE DOZVOLJENO PRIMENLJIVIM ZAKONOM.
- OSIM ODGOVORNOSTI KOMPA NIJE SAMSUNG KOJI NIJE MOGUĆE PONIŠTI NITI OGRANIČITI PO ZAKONU, KOMPA NIJA SAMSUNG NEĆE SE SMATRATI ODGOVORNOM ZA: BILO KAKVU INDIKRETNOST, SLUČAJNU, SPECIJALNU ILI POSLEDICNU ŠTETU, GUBITAK ILI TROŠAK, GUBITAK PROFITA, GUBITAK PODATAKA NITI ŠTETU PO REPUTACIJU ILI GUBITAK POSLOVANJA KOJA JE DIREKTA ILI INDIKRETA POSLEDICA KUPOVINE, KORIŠĆENJA ILI PRODAJE PROIZVODA, BEZ OBZIRA DA LI KOMPA NIJA SAMSUNG BILA UPOZORENA ILI IMALA SAZNANJE O MOGUĆNOSTI NASTANKA TAKVE ŠTETE, GUBITAKA ILI TROŠKOVA.
- OSIM ODGOVORNOSTI KOMPA NIJE SAMSUNG KOJI NIJE MOGUĆE PONIŠTI NITI OGRANIČITI PO ZAKONU, ODGOVORNOSTI KOMPA NIJE SAMSUNG U VEZI SA OVOM GARANCIJOM ILI KUPOVINOM, KORIŠĆENJEM ILI PRODAJOM PROIZVODA NE MOŽE DA BUDE VEĆA OD CENE KOJA JE PLACENA ZA NOV PROIZVOD.
- OSIM AKO NIJE NAVEDENO U OVOJ GARANCIJI, SVI USLOVI, GARANCIJE I USLOVI NAGOVESTENI STATUTOM ILI NA DRUGI NAČIN NA OVAJ NAČIN SE ISKLJUČUJU U MAKSIMALNOJ MERI KOU DOZVOLJAVIA PRIMENLJIVI ZAKON.
- Navedeni garantni uslovi ne utiču na ustava prava koja imate kao korisnik ili na drugi način.

Zubehör

- Vergewissern Sie sich, dass im Lieferumfang des Kits folgende Komponenten enthalten sind. Falls Komponenten fehlen sollten, setzen Sie sich bitte mit Ihrem Händler in Verbindung.



Evolution Kit



LAN-Kabeladapter



Samsung Smart Control



2 Batterien (Typ AA)



Benutzerhandbuch

Funktionen des Evolution Kits

- **SMART HUB:** Das Evolution Kit verfügt über Smart Hub, ein Unterhaltungs- und Familienzentrum für viele verschiedene Anwendungsgebiete. Mit Smart Hub können Sie im Internet surfen, Anwendungen herunterladen und über soziale Netzwerke mit Familie und Freunden in Kontakt bleiben. Darüber hinaus können Sie Fotos, Videos, Musik und Dateien von einem externen Speichermedium anzeigen und wiedergeben.
- **e-Manual:** Das integrierte elektronische Handbuch des Evolution Kits bietet detaillierte Beschreibungen zu Funktionen und Vorgehensweisen.
- **Samsung Smart Control:** Die Samsung Smart Control verfügt über einen Bewegungssensor (Gyro-Sensor), mit dem Sie das Fernsehgerät ganz einfach bedienen können, indem Sie die Samsung Smart Control halten und bewegen.

Einschränkungen

Das Evolution Kit hat keine Auswirkungen auf das Bedienfeld und das Aussehen des Fernsehgeräts. Die tatsächliche Leistung kann je nach Modelleigenschaften und Hardwarebeschränkungen variieren.

Einschränkungen für Fernsehgeräte von 2012

Bei einem Upgrade auf ein Fernsehgerät von 2014 mit Hilfe des Evolution Kits sind die folgenden Einschränkungen zu beachten:

- Das Evolution Kit unterstützt möglicherweise nicht einige Apps und Funktionen, die auf Samsung-Fernsehgeräten von 2012 verfügbar sind, wie z. B. Aktualisierungen des Sendesignals, Anschluss eines Druckers, Datenübertragung, Plug & Access und Soft-AP.
- Eine drahtlose Netzwerkverbindung über **Plug & Access** wird nicht unterstützt. Verwenden Sie daher eine andere Methode, wie z. B. die Eingabe eines Kennworts oder WPS, um die Verbindung zu einem Drahtlosnetzwerk aufzubauen.
- **Soft-AP** wird nicht unterstützt. Verwenden Sie stattdessen die Funktion **Wi-Fi-Direkt**, um eine direkte Verbindung zwischen Mobilgeräten und dem Fernsehgerät herzustellen.

- Durch das Anschließen des Evolution Kits werden einige bestehende Einstellungen des Fernsehgeräts möglicherweise zurückgesetzt.

Einschränkungen für Fernsehgeräte von 2013

Bei einem Upgrade auf ein Fernsehgerät von 2014 mit Hilfe des Evolution Kits sind die folgenden Einschränkungen zu beachten:

- Das Evolution Kit unterstützt möglicherweise nicht bestimmte Apps und Funktionen, die auf Samsung-Geräten von 2013 verfügbar sind. Dazu gehören unter anderem bestimmte Bereiche in Smart Hub.
- Durch das Anschließen des Evolution Kits werden einige bestehende Einstellungen des Fernsehgeräts möglicherweise zurückgesetzt.

⚠ Checkliste vor dem Anschließen

- Stellen Sie sicher, dass die eine Seite des Evolution Kits sicher in die beiden kleinen Aussparungen eingesetzt ist, bevor Sie es mit der anderen Seite in den dafür vorgesehenen Schacht drücken. Das Kit könnte beschädigt werden, wenn Sie fortfahren und das Kit nicht sicher in die beiden kleinen Aussparungen eingesetzt ist.
- Wenn Sie das Kit an ein Fernsehgerät anschließen, das an der Wand befestigt ist, müssen Sie den Fernseher zunächst abnehmen.
- Bei Anschluss eines Evolution Kits, das zuvor an ein anderes Fernsehgerät angeschlossen war, werden die auf dem Kit gespeicherten Benutzerdaten zurückgesetzt.

Anschließen des Evolution Kits an ein Fernsehgerät

- Überprüfen Sie zunächst den Netzwerkstatus, und stellen Sie sicher, dass eine Verbindung zum Internet besteht. Um das Evolution Kit verwenden zu können, müssen Sie auf das Internet zugreifen können.
- Entfernen Sie das USB-Gerät vom Fernsehgerät, ehe Sie das Evolution Kit installieren. Wenn das USB-Gerät an den Fernseher angeschlossen ist, wird das Evolution Kit möglicherweise nicht ordnungsgemäß installiert.

Durch Anschließen des Evolution Kits an Ihr vorhandenes Samsung-Fernsehgerät können Sie die Software des Fernsehers aktualisieren, ohne gleich ein völlig neues Gerät erwerben zu müssen. Mit Hilfe des Evolution Kits können Sie neue Funktionen und Dienste freischalten, die von Samsung Electronics angeboten werden.

1. Zunächst muss die Software des Fernsehgeräts auf die neueste Version aktualisiert werden.
 - Fernsehgeräte aus 2012: Navigieren Sie zu **Software-Update (Unterstützung > Software-Update)**, und aktualisieren Sie die Software mit Hilfe der Option **Online**.
 - Fernsehgeräte aus 2013: Navigieren Sie zu **Software-Update (Unterstützung > Software-Update)**, und aktualisieren Sie die Software mit Hilfe der Option **Jetzt aktualisieren**.
2. Schalten Sie das Fernsehgeräts aus.
3. Ziehen Sie den Netzstecker des Fernsehgeräts aus der Steckdose.

4. **1** Setzen Sie das Evolution Kit wie in der nachfolgenden Abbildung gezeigt in die beiden Schächte ein, **2** und schließen Sie es dann an den Fernseher an.



5. Überprüfen Sie das Evolution Kit auf sicheren Sitz, indem Sie es noch einmal wie unten gezeigt in den Schacht drücken.

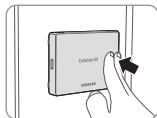

6. Herstellen einer Verbindung zwischen dem Fernsehgerät und einem Kabelnetzwerk

- Fernsehgeräte aus 2012: Um mit einem Fernsehgerät mit angeschlossenem Evolution Kit eine Verbindung zu einem Kabelnetzwerk herzustellen, ziehen Sie das LAN-Kabel vom Fernseher ab, und schließen Sie es mit Hilfe des LAN-Kabeladapters an das Kit an.
- Fernsehgeräte aus 2013: Wenn Sie ein Kabelnetzwerk verwenden möchten, schließen Sie das LAN-Kabel am Fernsehgerät an.

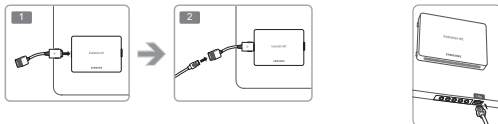

7. Stecken Sie den Netzstecker des Fernsehgeräts in eine Steckdose.
8. Schalten Sie das Fernsehgerät ein.
9. Warten Sie, bis das Evolution Kit erkannt wird (bis zu 10 Sekunden).
10. Sobald das Evolution Kit erkannt wird, wird das Fernsehgerät auf die Modellversion 2014 aktualisiert. Warten Sie, bis die Aktualisierung beendet ist.
 - Das Fernsehgerät wird automatisch aus- und wieder eingeschaltet, sobald die Aktualisierung der Software abgeschlossen ist.
 - Der LAN-Kabeladapter und die Samsung Smart Control können auch nach Anschluss des Evolution Kits an das Fernsehgerät weiterhin verwendet werden.

Entfernen des Evolution Kits

Halten Sie das Evolution Kit mit einer Hand an der Ober- und Unterkante fest, drücken Sie rechts am Kit auf die Taste „PUSH“ und ziehen Sie gleichzeitig wie in nebenstehender Abbildung gezeigt die rechte Seite aus dem Schacht am Fernsehgerät.

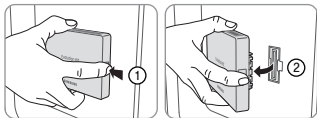

Korrigieren des Sitzes

Halten Sie die Taste ① (siehe Pfeil **PUSH**) gedrückt, während Sie das Kit in Richtung von Pfeil ② drücken.



Wiederherstellen eines vorherigen Zustands

1. Schalten Sie das Fernsehgerät aus und ziehen Sie den Netzstecker aus der Steckdose.
2. Entfernen Sie das Evolution Kit vom Fernsehgerät.
3. Schalten Sie das Fernsehgerät ein, navigieren Sie zu **Software-Update (Unterstützung > Software-Update)**, und aktualisieren Sie die Software.
 - Aktualisieren Sie die Software über das Internet. Andernfalls können Sie keine Aktualisierungen per USB-Speichergerät durchführen oder mit DRM geschützte Videos wiedergeben.

Einlegen der Batterien in die Samsung Smart Control

Bevor Sie die Samsung Smart Control verwenden können, müssen Sie zunächst die Batterien wie unten abgebildet einsetzen.

- Der empfohlene Einsatzbereich für die Samsung Smart Control beträgt maximal 6 m. Der Betriebsbereich ist abhängig von den Umgebungsbedingungen für die Drahtloskommunikation.

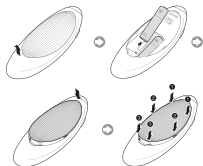

- 1 Ziehen Sie vorsichtig an der Kerbe der Batterieabdeckung, und entfernen Sie die Abdeckung, nachdem Sie sich gelöst hat.
- 2 Legen Sie 2 AA-Alkaline-Batterien ein, und achten Sie dabei auf die richtige Polung (positiver und negativer Pol der Batterien).
- 3 Schieben Sie den oberen Teil der Abdeckung in die dafür vorgesehenen Aussparungen an der Fernbedienung.
- 4 Drücken Sie die Stifte zu beiden Seiten der Batteriefachabdeckung in der abgebildeten Reihenfolge nach unten, sodass die Abdeckung vollständig und hörbar in die Fernbedienung einrastet.

Herstellen einer Verbindung zum Fernsehgerät

Herstellen einer Verbindung zum Fernsehgerät **TV** auf der Samsung Smart Control, um das Fernsehgerät einzuschalten. Die Samsung Smart Control stellt automatisch eine Verbindung zum Fernsehgerät her. Wenn Sie das Fernsehgerät zum ersten Mal einschalten, wird das Fenster zum Konfigurieren der Anfangseinstellungen angezeigt. Richten Sie das Fernsehgerät mit Hilfe der Anweisungen auf dem Bildschirm ein.

- Zum Abschließen der Installation des Evolution Kit auf Fernsehgeräten von 2012 drücken Sie die Taste **PAIRING** an der Unterseite des bisher verwendeten IR-Blaster von 2012, um das Pairing-Verfahren für die beiden Geräte zu wiederholen. Eine detaillierte Anleitung mit Erklärungen entnehmen Sie bitte dem Benutzerhandbuch des jeweiligen Fernsehgeräts.

Erneutes Verbinden der Samsung Smart Control

Wenn die Samsung Smart Control nicht mehr funktioniert oder ungewöhnlich reagiert, tauschen Sie die Batterie aus, da das Problem möglicherweise durch eine zu geringe Batterieladung hervorgerufen wird.

Wenn das Problem weiterhin besteht, muss das Pairing-Verfahren der Samsung Smart Control mit dem Fernsehgerät erneut durchgeführt werden.

1. Halten Sie die Tasten **RETURN** und **GUIDE** gleichzeitig 3 Sekunden lang gedrückt.
 - Die Samsung Smart Control muss aus einer Entfernung von etwa 30 bis 40 cm auf den Fernbedienungsempfänger am Fernsehgerät gerichtet werden.
2. Das Verbindungssymbol wird auf dem Bildschirm angezeigt. Anschließend wird automatisch eine Verbindung zwischen Samsung Smart Control und dem Fernsehgerät hergestellt.

Verwenden der Samsung Smart Control

- Form und Farbe können je nach Modell unterschiedlich sein.

Hiermit schalten Sie das Fernsehgerät ein bzw. aus.

 : Hiermit schalten Sie den Ton ein oder aus.
AD: Halten Sie diese Taste gedrückt, um den Bereich **Schnellasten für Barrierefreiheit** aufzurufen. Wählen Sie die gewünschten Optionen zum Aktivieren bzw. Deaktivieren aus.

Einstellen der Lautstärke.

VOICE: Hiermit starten Sie die Spracherkennung. Wenn auf dem Bildschirm das Mikrofonsymbol erscheint, sprechen Sie den Sprachbefehl in das Mikrofon.

- Sprechen Sie die Sprachbefehle in einem Abstand von 10 bis 15 cm mit angemessener Lautstärke in das Mikrofon.

RETURN: Zurück zum vorherigen Menü. Außerdem können Sie mit Hilfe dieser Taste während des Fernsehens zum vorherigen Sender zurückkehren.

EXIT: Halten Sie diese Taste gedrückt, um alle laufenden Anwendungen zu beenden.

SMART HUB: Starten von Smart Hub. Wenn Sie während einer aktiven Anwendung die Taste **SMART HUB** drücken, wird die Anwendung beendet.

GUIDE: Hiermit rufen Sie den Programmführer für den digitalen Sender auf.

CH.LIST: Halten Sie diese Taste gedrückt, um die **CH.LIST** zu öffnen.

 : Aktivieren Sie den **Fußballmodus** für eine optimale Benutzererfahrung bei Sportveranstaltungen.

M.SCREEN: Sie können den Fernsehbildschirm teilen und verschiedene Funktionen nutzen, wie z. B. Fernsehen, Surfen im Internet, Anschauen von Videos usw. Weitere Informationen finden Sie im **e-Manual**.

SEARCH: Drücken Sie diese Taste, um das Suchfenster zu öffnen.
KEYPAD: Mit Hilfe der virtuellen Fernbedienung auf dem Bildschirm können Sie einfach und problemlos Zahlen eingeben, Inhalte verwalten und Funktionen steuern.
SOURCE: Hiermit wechseln Sie die Signalquelle.

Hiermit wechseln Sie den Sender.

Touchpad: Legen Sie einen Finger auf das Touchpad, und bewegen Sie die Samsung Smart Control. Der Zeiger auf dem Bildschirm bewegt sich in die Richtung, die durch die Bewegung der Samsung Smart Control vorgegeben wird. Drücken Sie auf das Touchpad, um das markierte Element auszuführen.

Verwenden Sie diese Tasten innerhalb einer bestimmten Funktion. Verwenden Sie diese Tasten entsprechend den Anweisungen auf dem Fernsehbildschirm.

Farbtaste: Mit diesen Farbtasten können Sie Zusatzoptionen zu der aktuell verwendeten Funktion aufrufen.

- **MENU**: Halten Sie diese Taste gedrückt, um ein Menü auf dem Bildschirm zu öffnen.
- **REC**: Halten Sie diese Taste gedrückt, um die Sendung aufzunehmen. Verfügbar je nach Modell und Region.
- **INFO**: Halten Sie diese Taste gedrückt, um Informationen zum aktuell angezeigten Digitalsender oder der aktuell abgespielten Mediendatei anzuzeigen.



SAMSUNG

Anzeigen weiterer Fernsehfunktionen

Dieses **e-Manual** enthält detailliertere Informationen zu den Funktionen des Fernsehgeräts. Schlagen Sie im integrierten **e-Manual (Unterstützung > e-Manual)** nach.

Starten des e-Manual





Das integrierte e-Manual enthält Informationen.

- Sie können ein Exemplar des e-Manual von der Samsung-Website herunterladen und auf Ihrem Computer lesen oder drucken.
- Fettgedruckte Wörter in weiß stehen für Menüelemente und Wörter in gelb für Tasten auf der Fernbedienung. Der Menüpfad wird mit Pfeilen dargestellt. (Beispiel: **Bild** > **Bildmodus**)

1. Wählen Sie **e-Manual** aus. Das e-Manual wird geladen.
2. Wählen Sie eine der am Bildschirmrand angezeigten Kategorien aus. Sobald Sie eine Auswahl getroffen haben, wird der Inhalt der entsprechenden Kategorie angezeigt.
3. Wählen Sie ein Element aus der Liste aus. Hiermit öffnen Sie das e-Manual auf der entsprechenden Seite.

Wenn der Bildschirm zu klein für die gesamte Beschreibung ist...

können Sie die Seiten folgendermaßen umblättern.

- Verschieben Sie den Fokus auf die Seite, sodass  /  auf dem Bildschirm angezeigt wird. Drücken Sie eine der Tasten  / .

Technische Daten

Modellbezeichnung	SEK-2000
Abmessungen (B x H x T)	127,0 x 91,0 x 18,0 mm
Gewicht	188 g
Kompatible Modelle	Modelle aus 2012: LED-Fernsehgeräte der Serien 7000, 7500, 8000, 9000 und 9000 sowie Plasmafernsehgeräte der Serien 7000 und 8000 Modelle aus 2013: LED-Fernsehgeräte der Serien 7000 und 8000
Umgebungsbedingungen	
Betriebstemperatur	50°F bis 104°F (10° C bis 40° C)
Luftfeuchtigkeit (bei Betrieb)	10% bis 80%, nicht kondensierend
Temperatur (Lagerung)	-4 °F bis 113 °F (-20° C bis 45° C)
Luftfeuchtigkeit (Lagerung)	5 % bis 95 %, nicht kondensierend

GARANTIE

Samsung leistet für dieses Produkt innerhalb der in der Tabelle (siehe Ländertabelle der Garantiezeiten) genannten Zeiten ab dem Datum des Ersterwerbs Garantie für Fehler in Material und Ausführung. Im Fall, dass Garantieleistungen erforderlich werden, wenden Sie das Gerät zuerst an den Händler zurück, bei dem Sie es gekauft haben. Allerdings übernehmen während der Garantiezeit die offiziellen Samsung-Kundendienstzentren die Ausführung von Garantiearbeiten. Für Einzelheiten wenden Sie sich bitte an das nächstgelegene offizielle Kundendienstzentrum.

VERFAHREN ZUM ANMELDEN EINES GARANTIEANSPRUCHS

Um einen Garantieanspruch geltend zu machen, wenden Sie sich während der Garantiezeit an das Samsung-Kundendienstzentrum, um die mit dem Produkt vorliegenden Probleme zu erläutern. Wenn Reparatur oder Ersatz erforderlich sind, werden Ihnen eine Seriennummer und die Adresse eines offiziellen Kundendienstzentrums genannt.

Nachdem Ihnen die Seriennummer genannt wurde, können Sie die Reparatur oder den Ersatz des Geräts anfordern, indem Sie es an das offizielle Kundendienstzentrum senden und dabei Folgendes beifügen:

Eine Kopie der ausgefüllten Garantiekarte oder, wenn Sie diese bereits an Samsung gesendet haben, Ihren Namen sowie Ihre Anschrift und Telefonnummer;

Quittung, Rechnung oder Kassenschein für den Kauf des neuen Produkts im Original;

Ihre Seriennummer.

Samsung repariert oder ersetzt dann das Gerät, und sendet es unter der von Ihnen angegebenen Anschrift an Sie zurück.

GARANTIEBEDINGUNGEN

- Die Garantie ist nur gültig, wenn die oben beschriebene Vorgehensweise zur Anmeldung des Garantieanspruchs eingehalten wird.
- Die Haftung von Samsung ist beschränkt auf die Reparatur oder wahlweise den Ersatz des Geräts oder des fehlerhaften Teils.
- Im Garantiefall müssen Reparaturen von offiziellen Samsung-Kundendienstzentren durchgeführt werden. Ein Kostenerstattung ist ausgeschlossen bei Reparaturen, die von Kundendienstzentren oder Händlern ausgeführt werden, die von Samsung dafür nicht zugelassen sind. Reparaturen und Beschädigungen, die durch solche Reparaturen verursacht werden, sind von der Garantie ausgeschlossen.
- Dieses Gerät gilt nicht als fehlerhaft in Material und Ausführung, wenn eine Anpassung an die nationalen oder lokalen technischen Normen oder Sicherheitsstandards erforderlich ist, weil das Gerät in einem anderen Land als dem eingesetzt wird, für das es ursprünglich entwickelt und hergestellt wurde. Diese Garantie deckt solche Anpassungen und eventuell daraus resultierende Schäden nicht ab, und eine Kostenerstattung ist in diesem Fall ausgeschlossen.

- Die Garantie gilt nicht für Geräte, die aus einem oder mehreren der folgenden Gründe beschädigt wurden oder Fehler aufweisen:
 - Unfall, Zweckentfremdung oder Missbrauch;
 - Einsatz zu anderen als den üblichen Zwecken;
 - Verwendung von Ersatzteilen, die nicht von Samsung hergestellt oder vertrieben werden;
 - Modifikation ohne schriftliche Genehmigung durch Samsung;
 - Schäden durch Transport, Nachlässigkeit, Spannungsspitzen oder Stromausfall;
 - Schäden durch Blitzschlag, Wasser, Feuer oder Höhere Gewalt;
 - Normaler Verschleiß; oder
 - Unterschiede der Sendeverfahren oder Produktnormen verschiedener Länder.
- Diese Garantie gilt für jede Person, die während der Garantiezeit legal in den Besitz des Geräts gekommen ist.
- KEINE VORSCHRIFT DER VORLIEGENDEN GARANTIEBEDINGUNGEN KANN DIE HAFTUNG VON SAMSUNG FÜR TOD ODER VERLETZUNG AUFGRUND VON NACHGEWIESENER FAHRLÄSSIGKEIT VON SAMSUNG AUSSCHLIESSEN ODER EINSCHRÄNKEN, ES SEI DENN, EINE SOLCHE EINSCHRÄNKUNG ODER DER AUSSCHLUSS IST AUFGRUND DER GELTENDEN GESETZLICHEN BESTIMMUNGEN ZULÄSSIG.
- SOWEIT GESETZLICH ZULÄSSIG, HAFTET SAMSUNG NICHT FÜR: INDIREKTE, BEILÄUFIGE, SPEZIELLE ODER FOLGESCHÄDEN BZW. AUSLAGEN; ENTGANGENE GEWINNE UND NUTZUNGSMÖGLICHKEITEN SOWIE VERLORENE DATEN; SCHÄDEN AM IDEELLEN WERT, RUH ODER UMSATZAUSFALL. SOWEIT DIESE DIREKT ODER INDIREKT AUS DEM KAUF DES GERÄTS RESULTIEREN, UNABHÄNGIG DAVON, OB SAMSUNG AUF DIE MÖGLICHKEIT SOLCHER SCHÄDEN, VERLUSTE ODER AUSLAGEN VORHER AUFMERKSAM GEMACHT WURDE ODER SICH DIESER MÖGLICHKEIT HATTE BEWUSST SEIN MUSSSEN.
- SOWEIT GESETZLICH ZULÄSSIG, ÜBERSTEIGT DIE HAFTUNG VON SAMSUNG AUS ODER IN VERBINDUNG MIT DER GARANTIE ODER DEM KAUF DES GERÄTS NICHT DEN BEZAHLTEN NEUPREIS DES GERÄTS.
- SOERN NICHT IN DIESER GARANTIE FESTGELEGT, WERDEN HIERMIT ALLE BEDINGUNGEN, GARANTIE UND BESTIMMUNGEN, DIE GESETZLICH ODER SONSTWIE ANGEWENDET WERDEN, SOWEIT GESETZLICH ZULÄSSIG AUSSGESCHLOSSEN.
- Durch die obigen Garantiebedingungen werden Ihre gesetzlichen Rechte als Verbraucher oder sonstige in keiner Weise eingeschränkt.

Accessoires

- Controleer of de volgende onderdelen bij uw Kit zijn geleverd. Neem contact op met de leverancier als er onderdelen ontbreken.



Evolution Kit



Adapter voor LAN-kabel



Samsung Smart Control



Batterijen (AA x 2)



Gebruikershandleiding

Functies van de Evolution Kit

- **SMART HUB:** de Evolution Kit is uitgerust met Smart Hub, een amusements- en familiecentrum met meerdere toepassingen. Met Smart Hub kunt u op het web surfen, toepassingen downloaden en contact houden met familie en vrienden via sociale netwerkservices. Bovendien kunt u genieten van foto-, video- en muziekbestanden die zijn opgeslagen op externe opslagapparaten.
- **e-Manual:** biedt een gedetailleerde gebruiksaanwijzing op het scherm die is ingebouwd in de Evolution Kit.
- **Samsung Smart Control:** De Samsung Smart Control is uitgerust met een bewegingssensor (gyroscopische sensor) waarmee u de televisie eenvoudig kunt bedienen met bewegingen van de Samsung Smart Control.

Beperkingen

Het tv-paneel en de vormgeving worden niet gewijzigd met de Evolution Kit. De daadwerkelijke prestaties kunnen verschillen en zijn afhankelijk van de modelspecificaties en hardwarebeperkingen.

Beperkingen van tv's uit 2012

De upgrade naar een 2014-televisie met de evolutieset heeft de volgende beperkingen tot gevolg:

- De evolutieset ondersteunt mogelijk bepaalde apps en functies niet die beschikbaar zijn op een Samsung-tv uit 2012, zoals een upgrade uitvoeren via het uitzendsignaal, bestaande printeraansluitingen, gegevens verzenden, Plug & Access en Soft AP.
- Een draadloze netwerkverbinding via **Plug & Access** wordt niet ondersteund. Gebruik een andere methode, zoals een wachtwoord of WPS om een draadloze netwerkverbinding tot stand te brengen.
- **Soft AP** worden niet ondersteund. Gebruik **Wi-Fi Direct** om mobiele apparaten rechtstreeks aan te sluiten op de televisie.

- Als u de evolutieset installeert, worden sommige huidige tv-instellingen mogelijk opnieuw ingesteld.

Beperkingen van tv's uit 2013

De upgrade naar een 2014-televisie met de evolutieset heeft de volgende beperkingen tot gevolg:

- De evolutieset biedt mogelijk geen ondersteuning voor sommige apps en functies die beschikbaar zijn op Samsung-tv's uit 2013, zoals het sociale paneel in Smart hub.
- Als u de evolutieset installeert, worden sommige huidige tv-instellingen mogelijk opnieuw ingesteld.

De controlelijst voor de montage

- Voordat u de Evolution Kit op zijn plaats duwt, moet u controleren of het andere uiteinde van de kit stevig in de twee sleuven is geplaatst. De kit kan beschadigd raken als u doorgaat zonder dat de kit op de juiste manier in de sleuven is geplaatst.
- Als u de kit monteert op een televisie die aan de muur is bevestigd, moet u eerst de televisie van de muur halen.
- Wanneer u een Evolution Kit monteert die eerst op een andere televisie is gebruikt, worden de gebruikersgegevens in de kit opnieuw ingesteld.

De Evolution Kit op een televisie aansluiten

- Controleer eerst de netwerkstatus en controleer of u een internetverbinding hebt. Internettoegang is vereist voor het gebruik van de Evolution Kit.
- Verwijder het USB-apparaat van de tv voordat u de Evolution Kit installeert. Als het USB-apparaat is verbonden met de televisie, wordt de Evolution Kit mogelijk niet correct geïnstalleerd.

Door de Evolution Kit op uw Samsung-tv te monteren, kunt u de software van de televisie upgraden zonder dat u een nieuwe televisie hoeft aan te schaffen. Gebruik de Evolution Kit om de nieuwe functies en services van Samsung Electronics te ontgrendelen.

1. De televisie moet eerst worden bijgewerkt naar de nieuwste softwareversie.
 - Tv's uit 2012: Ga naar **Software-update (Ondersteuning > Software-update)** en werk de software bij via **Online**.
 - Tv's uit 2013: Ga naar **Software-update (Ondersteuning > Software-update)** en werk de software bij via **Nu bijwerken**.
2. Schakel de televisie uit.
3. Koppel het netsnoer van de televisie los.

4. **1** Plaats de Evolution Kit in de twee sleuven zoals weergegeven in het onderstaande diagram **2** en breng vervolgens de verbinding met de televisie tot stand.



5. Controleer of de Evolution Kit stevig is bevestigd door er nogmaals op te drukken, zoals weergegeven in de afbeelding hieronder.

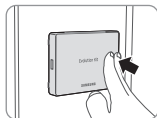

6. Sluit een kabelnetwerk aan op de tv

- Tv's uit 2012: Als u een bekabeld netwerk gebruikt op een televisie waarop een Evolution Kit is aangesloten, koppelt u de LAN-kabel los van de televisie en sluit u deze aan op de kit via de adapter voor de LAN-kabel.
- Tv's uit 2013: Als u een bekabeld netwerk wilt gebruiken, sluit u de LAN-kabel aan op de tv.

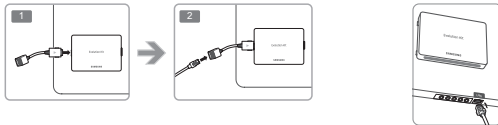

7. Steek de stekker van het netsnoer van de televisie in een stopcontact.
8. Schakel de televisie in.
9. Wacht totdat de Evolution Kit wordt herkend (tot 10 seconden).
10. Nadat de Evolution Kit is herkend, werkt deze de televisie bij naar de versie voor 2014. Wacht totdat het bijwerkproces is voltooid.
 - De televisie wordt automatisch uit- en weer ingeschakeld nadat de software-update is voltooid.
 - De adapter voor de LAN-kabel en de Samsung Smart Control kunnen pas worden gebruikt nadat de Evolution Kit op de televisie is geïnstalleerd.

De Evolution Kit loskoppelen

Pak de randen van de Evolution Kit vast en trek aan de Evolution Kit met de rechterkant ingedrukt om deze los te koppelen van televisie, zoals weergegeven in de afbeelding rechts.

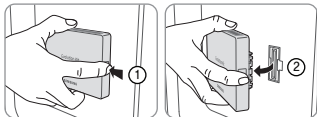

Corrigeren indien onjuist bevestigd

Duw een van de hoeken in de richting van pijl ① en druk op de toets **PUSH** die wordt aangegeven met pijl ②.



Een eerdere toestand herstellen

1. Schakel de televisie uit en koppel vervolgens het netsnoer van de televisie los.
2. Verwijder de Evolution Kit van de televisie.
3. Zet de televisie aan, navigeer naar **Software-update (Ondersteuning > Software-update)** en werk vervolgens de software bij.
 - Werk de software bij via internet. Als u dit niet doet, kunt u geen updates uitvoeren via USB of met DRM beveiligde video's afspelen.

Batterijen in de Samsung Smart Control plaatsen

Plaats voordat u de Samsung Smart Control gebruikt de batterijen in het apparaat, zoals aangegeven in de onderstaande figuur.

- We raden aan de Samsung Smart Control te gebruiken op een afstand van minder dan 6 m. Een bruikbare afstand kan afhangen van de omgevingsomstandigheden van het draadloze signaal.

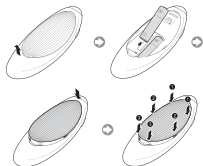

- 1 Trek voorzichtig aan het lipje van de klep van het batterijvak en verwijder de klep volledig wanneer deze loskomt.
- 2 Plaats 2 AA-alkalinebatterijen, waarbij u ervoor zorgt dat de plus- en minpolen correct zijn geplaatst.
- 3 Plaats het batterijklepje op de afstandsbediening en steek het bovenste gedeelte van het klepje in de afstandsbediening.
- 4 Druk op de palletjes aan de beide zijden van het batterijklepje in de aangegeven volgorde zodat het klepje volledig is vastgeklit aan de afstandsbediening.

Verbinding maken met de tv

Druk op de toets **TV** op de Samsung Smart Control om de tv in te schakelen. De Samsung Smart Control maakt automatisch verbinding met de tv. Als dit de eerste keer is dat u de tv hebt ingeschakeld, wordt het scherm Eerste instelling weergegeven. Volg de aanwijzingen op het scherm om de tv in te stellen.

- Om het installeren van de Evolution Kit op tv's uit 2012 te voltooien, moet u de eerder gebruikte IR-blaster uit 2012 opnieuw koppelen door op de toets **PAIRING** te drukken aan de onderkant van de IR-blaster. Raadpleeg de gebruikershandleiding van de tv voor meer informatie.

De Samsung Smart Control opnieuw verbinden

Als de Samsung Smart Control niet of niet naar behoren werkt, vervangt u de batterijen, aangezien dit mogelijk wordt veroorzaakt doordat de batterijen bijna leeg zijn.

Als het probleem blijft bestaan, herstel dan de koppeling tussen de Samsung Smart Control en de tv.

1. Druk gedurende 3 seconden tegelijk op de toets **RETURN** en de toets **GUIDE**.
 - Plaats de Samsung Smart Control circa 30 cm tot 40 cm uit de buurt van de tv en zorg ervoor dat de Samsung Smart Control naar de ontvanger van de afstandsbediening is gericht.
2. Het beeld van het verbonden apparaat wordt op het scherm weergegeven. Vervolgens maakt Samsung Smart Control automatisch verbinding met de tv.

Werken met Samsung Smart Control

- De vorm en kleur kunnen afhankelijk van het model afwijken.



Hiermee wordt de televisie in- of uitgeschakeld.

AD: Houd deze toets ingedrukt om het paneel Toegankelijkheidssnelkoppelingen weer te geven. Selecteer welke opties u wilt in- of uitschakelen.

Hiermee regelt u het volume.

VOICE: Hiermee activeert u spraakherkenning. Wanneer de microfoon op het scherm verschijnt, spreekt u een opdracht in de microfoon.

- Spreek een opdracht in op 10-15 cm afstand van de microfoon en op een geschikt volume.

RETURN: hiermee gaat u terug naar het vorige menu. Als u op deze toets drukt terwijl u tv kijkt, kunt u terugkeren naar het vorige kanaal.

EXIT: Houd deze toets ingedrukt om alle actieve toepassingen uit te schakelen.

SMART HUB: hiermee wordt Smart Hub gestart. Als u op **SMART HUB** drukt terwijl een applicatie wordt uitgevoerd, wordt de applicatie beëindigd.

GUIDE: Hiermee geeft u het uitzendschema voor het digitale kanaal weer.

CH.LIST: Houd deze toets ingedrukt om de **CH.LIST** te openen.

TV: Hiermee wordt de televisie in- of uitgeschakeld.

SEARCH: Druk op deze toets om het zoekvenster te gebruiken.

KEYPAD: Met de virtuele afstandsbediening op het scherm kunt u eenvoudig cijfers invoeren, inhoud aansturen en functies gebruiken.

SOURCE: hiermee wordt van bron gewisseld.

Hiermee wordt van kanaal gewisseld.

Touchpad: Plaats een vinger op het touchpad en beweeg de Samsung Smart Control. De aanwijzer op het scherm beweegt in de richting zo ver als de Samsung Smart Control wordt bewogen. Druk op het touchpad om het gemarkeerde item uit te voeren.

^ < > >: Hiermee verplaatst u de aanwijzer of de focus.

Gebruik deze toetsen bij speciale functies. Gebruik deze toetsen volgens de aanwijzingen op het televisiescherm.

Gekleurde toetsen: Met deze toetsen kunt u toegang verkrijgen tot aanvullende opties die specifiek zijn voor de gebruikte functie.

- **MENU:** Houd deze toets ingedrukt om een menu op het scherm weer te geven.
- **REC:** Houd deze toets ingedrukt om de uitzending op te nemen. Beschikbaarheid verschilt per model en regio.
- **INFO:** Houd deze toets ingedrukt om informatie te bekijken over het huidige digitale kanaal of mediabestand.

M.SCREEN: U kunt het televisiescherm splitsen en gebruiken voor verschillende functies, zoals tv kijken, surfen op internet, video's bekijken, enzovoort. Raadpleeg de "e-Manual" voor meer informatie.

Voetbalmodus: Activeer Voetbalmodus voor een optimale beleving bij het bekijken van sportwedstrijden.

Meer tv-functies zien

Het **e-Manual** bevat gedetailleerdere informatie over de functies van de televisie. Raadpleeg de ingebouwde **e-Manual** (**Ondersteuning > e-Manual**).

Het e-Manual openen

Het ingebouwde e-Manual bevat uitgebreide informatie over het gebruik van uw toestel.

- U kunt ook een exemplaar van het e-Manual downloaden op de website van Samsung en deze op uw computer lezen of afdrukken.
 - Gele vetgedrukte woorden geven een menu-item aan; witte woorden geven toetsen op de afstandsbediening aan. Pijlen worden gebruikt om het menupad aan te geven. (Bijvoorbeeld: **Beeld > Beeldmodus**)
1. Selecteer **e-Manual**. Het e-Manual wordt geladen.
 2. Selecteer een categorie aan de zijkant van het scherm. Nadat u een selectie hebt gemaakt, verschijnt de inhoud van de geselecteerde categorie.
 3. Selecteer een item in de lijst. Hiermee wordt het e-Manual op de desbetreffende pagina geopend.

Als een beschrijving niet in één scherm past...

U kunt op de volgende manieren door pagina's schuiven.

- Richt de focus op de pagina om  /  weer te geven op het scherm. Druk op , .

Specificaties

Modelnaam	SEK-2000
Afmetingen (B x H x D)	127,0 x 91,0 x 18,0 mm
Gewicht	188 g
Compatibele modellen	Modellen uitgegeven in 2012: LED 7000/7500-, 8000-, 9000-serie en PDP 7000-, 8000-serie Modellen uitgegeven in 2013: LED 7000-, 8000-serie
Omgevingsvereisten	
Omgevingstemperatuur bij gebruik	50°F tot 104°F (10°C tot 40°C)
Luchtvochtigheid bij gebruik	10% tot 80%, niet-condenserend
Omgevingstemperatuur bij opslag	-4°F tot 113°F (-20°C tot 45°C)
Luchtvochtigheid bij opslag	5% tot 95%, niet-condenserend

GARANTIE

Op dit Samsung-product wordt vanaf de oorspronkelijke aankoopdatum garantie gegeven tegen defecte materialen en arbeid gedurende de in de tabel vermelde termijn (zie voor de tabel met garantietermijnen voor de verschillende landen). Als u gebruik wilt maken van deze garanteservice, moet u het product eerst terugbrengen naar de verkoper bij wie u het product hebt aangeschaft. De door Samsung erkende servicecenters zullen deze garantie naleven gedurende de garantietermijn. Voor details kunt u contact opnemen met het dichtstbijzijnde erkende servicecenter.

PROCEDURE VOOR HET INDIENEN VAN EEN GARANTIECLAIM

Als u een garantieclaim wilt indienen, moet u tijdens de garantietermijn contact opnemen met het servicecenter van Samsung om de problemen te bespreken die u met het product hebt. Als het product moet worden gerepareerd of vervangen, ontvangt u een garantieclaimnummer en het adres van een erkend servicecenter.

Als u een garantieclaimnummer hebt ontvangen en u het product wilt laten repareren of vervangen, stuurt u het product naar het erkende servicecenter, inclusief de volgende documenten:

een kopie van uw ingevulde garantiekaart of, als u deze al aan Samsung hebt verstrekt, uw naam, adres en het telefoonnummer waarop u bereikbaar bent;
de originele kassabon, factuur of het ontvangstbewijs van het nieuwe product;
uw garantieclaimnummer.

Samsung zal het product vervolgens repareren of vervangen. Voor het retourneren van het product wordt gebruikgemaakt van de verstrekte contactgegevens.

GARANTIEVOORWAARDEN

- De garantie is alleen geldig als de bovenstaande procedure voor het indienen van een garantieclaim is gevolgd.
- De verplichtingen van Samsung zijn beperkt tot de reparatie of, volgens de voorkeur van Samsung, de vervanging van het product of het defecte onderdeel.
- Reparaties die onder de garantie vallen, moeten worden uitgevoerd door erkende servicecenters van Samsung. Reparaties die worden uitgevoerd door servicecenters of dealers die niet door Samsung zijn geautoriseerd, worden niet vergoed. Dergelijke reparaties of schade die door dergelijke reparaties aan de producten is ontstaan, worden niet door deze garantie gedekt.
- Dit product vertoont geen defecten in materialen of vakmanschap wanneer het moet worden aangepast om te kunnen voldoen aan de nationale of lokale technische of veiligheidsnormen die in een ander land van kracht zijn dan het land waarvoor het product oorspronkelijk werd ontwikkeld en geproduceerd. Deze aanpassingen vallen buiten deze garantie en worden niet vergoed, evenals enige schade die hieruit voortvloeit.

- De garantie is niet van toepassing op producten die beschadigd of defect zijn geraakt als gevolg van een van de volgende uitzonderingsredenen, namelijk:
 - als gevolg van een ongeluk, verkeerd gebruik of misbruik;
 - door het gebruik van dit product voor doeleinden waarvoor het niet geschikt is;
 - door het gebruik van onderdelen die niet zijn gefabriceerd of worden verkocht door Samsung;
 - door het product zonder schriftelijke toestemming van Samsung te wijzigen;
 - door schade die voortvloeit uit transport, nalatigheid, overbelasting of fouten;
 - door schade die wordt veroorzaakt door onweer, water, vuur of natuurrampen;
 - als gevolg van normale slijtage; of
 - door verschillen met betrekking tot de uitzendmethoden of productstandaarden in verschillende landen.
- Deze garantie is geldig voor iedereen die het product op een wettelijke wijze heeft aangeschaft tijdens de garantietermijn.
- NETS IN DEZE GARANTIEVOORWAARDEN IS BEDOELD OM DE AANSPRAKELIJK VAN SAMSUNG VOOR STERFGEVALLEN OF PERSOONLIJK LETSEL ALS GEVOLG VAN DE BEWEZEN NALATIGHEID VAN SAMSUNG TE BEPERKEN OF UIT TE SLUITEN, TENZIJ DERGELIJKE BEPERKINGEN OF UITSLUITINGEN ONDER DE GELDENDE REGELGEVING ZIJN TOEGESTAAN.
- SAMSUNG KAN NIET AANSPRAKELIJK WORDEN GESTELD, MET UITZONDERING VAN DE AANSPRAKELIJKHEID DIE NIET WETTELIJK MAG WORDEN UITGESLOTEN OF BEPERKT, VOOR: ENIGE DIRECTE, INDIRECTE, INCIDENTELE, BIJZONDERE OF GEVOLGSCHADE OF KOSTEN; OF WINSTDERIVING; OF HET NIET KUNNEN GEBRUIKEN OF VERLOREN GAAN VAN GEGEVENS; OF HET VERLIES VAN GOODWILL, REPUTATIE OF BEDRIJFSKANSSEN, DIE DIRECT OF INDIRECT HET GEVOLG ZIJN VAN HET AANKOPEN, GEBRUIKEN OF VERKOPEN VAN HET PRODUCT, ONGEACHT OF SAMSUNG OP DE HOOGSTE IS GESTELD OF ZICH BEWUST IS VAN DE MOGELIJKHEID VAN DERGELIJKE SCHADE, VERLIEZEN OF KOSTEN.
- DE AANSPRAKELIJKHEID VAN SAMSUNG ONDER OF MET BETREKKING TOT DEZE GARANTIE OF DE AANSCHAF, HET GEBRUIK OF DE VERKOOP, MET UITZONDERING VAN DE AANSPRAKELIJKHEID VAN SAMSUNG DIE NIET WETTELIJK KAN WORDEN UITGESLOTEN OF BEPERKT, BEDRAAGT MAXIMAAL DE PRIJS DIE VOOR HET NIEUWE PRODUCT IS BETAALD.
- TENZIJ ANDERS AANGEGEVEN DAN VERMELD IN DEZE GARANTIE, WORDEN ALLE WETTELIJKE EN ANDERSZINS GEIMPliceERDE VOORWAARDEN, GARANTIES EN BEPALINGEN UITGESLOTEN, VOOR ZOVER MAXIMAAL IS TOEGESTAAN ONDER DE GELDENDE REGELGEVING.
- De bovenstaande garantievoorwaarden zijn op geen enkele manier van invloed op uw statutaire rechten als consument.

Tillbehör

- Försäkra dig om att följande delar följer med ditt kit. Kontakta din återförsäljare om det saknas något.



Evolution Kit



LAN-kabeladapter



Samsung Smart Control



Batterier (AA x 2)



Bruksanvisning

Egenskaper för Evolution Kit

- **SMART HUB:** Evolution Kit är utrustat med Smart Hub, ett familjeunderhållningssystem och familjecenter. Med Smart Hub kan du surfa på webben, hämta program och hålla kontakten med familj och vänner genom sociala nätverkstjänster. Dessutom kan du titta och lyssna på bild-, video- och musikfiler som finns lagrade på externa lagringsenheter.
- **e-Manual:** Erbjuder en detaljerad bruksanvisning på skärmen för ditt Evolution Kit.
- **Samsung Smart Control:** Samsung Smart Control har en rörelsesensor (gyrosensor) som gör att du enkelt kan kontrollera TV:n genom att hålla och röra på Samsung Smart Control.

Begränsningar

TV:ns panel och design ändras inte av Evolution Kit. Faktisk prestanda kan variera beroende på modellspecifikationer och maskinvarubegränsningar.

Begränsningar för 2012 års TV-modeller

Om du uppgraderar till en TV-modell från 2014 med Evolution Kit resulterar det i följande begränsningar:

- Evolution Kit har kanske inte stöd för alla program och funktioner som är tillgängliga på 2012 års modell av Samsungs TV, såsom uppgradering via sändningssignal, befintliga skrivaranslutningar, datasändning, Plug & Access och Mjuk AP.
- En trådlös nätverksanslutning via **Plug & Access** stöds inte. Använd en annan metod, exempelvis att ange lösenord eller WPS för att upprätta en trådlös nätverksanslutning.
- **Mjuk AP** stöds inte. Använd **Wi-Fi Direct** för att ansluta mobila enheter direkt till TV:n.

- Vid installation av Evolution Kit kan vissa av de befintliga TV-inställningarna återställas.

Begränsningar för 2013 års TV-modeller

Om du uppgraderar till en TV-modell från 2014 med Evolution Kit resulterar det i följande begränsningar:

- Evolution Kit kanske inte stöder vissa program och funktioner som är tillgängliga på 2013 års modell av Samsungs TV, exempelvis Smart hubs sociala panel.
- Vid installation av Evolution Kit kan vissa av de befintliga TV-inställningarna återställas.

⚠ Checklista före installation

- Innan du trycker in Evolution Kit på plats, ska du se till att andra änden på kitet har förts in helt i de två spåren. Kitet kan skadas om du fortsätter utan att placera det exakt i spåren.
- Om du installerar kitet i en väggmonterad TV ska du först plocka bort TV:n från väggen.
- En installation av ett Evolution Kit som har använts på en annan TV återställer användardata som finns i kitet.

Installera Evolution Kit i en TV

- Kontrollera först nätverksstatus och säkerställ att det finns en Internet-anslutning. Internet-åtkomst krävs för att använda Evolution Kit.
- Ta bort USB-enheten från TV:n innan Evolution Kit installeras. Om USB-enheten är ansluten till TV:n, installeras eventuellt inte Evolution Kit korrekt.

Genom att installera Evolution Kit i din befintliga Samsung-TV kan du uppgradera TV:ns programvara utan att köpa en ny TV. Använd Evolution Kit för att låsa upp nya funktioner och tjänster som erbjuds av Samsung Electronics.

1. TV:n måste först uppdateras till den senaste programversionen.
 - 2012 års TV-modell: Gå till **Programvaruuppdatering (Support > Programvaruuppdatering)** och uppdatera programvaran med hjälp av **Online**.
 - 2013 års TV-modell: Gå till **Programvaruuppdatering (Support > Programvaruuppdatering)** och uppdatera programvaran med hjälp av **Uppdatera nu**.
2. Stäng av TV:n.
3. Dra ur TV:ns strömsladd.

4. **1** För in Evolution Kit i de två spåren så som visas i diagrammet nedan, **2** och anslut sedan till TV:n.

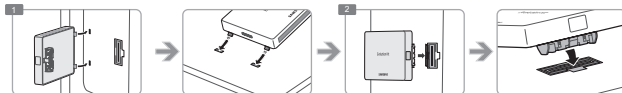

5. Se till att Evolution Kit sitter ordentligt genom att trycka på det igen, så som visas på bilden nedan.

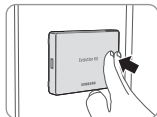

6. Anslut ett kabelnätverk till TV:n.

- 2012 års TV-modell: För att använda ett kabelnätverk på en TV som har ett Evolution Kit monterat, koppla från nätverkskabeln från TV:n och anslut den sedan till kitet med nätverkskabeladaptern.

- 2013 års TV-modell: Om du vill använda ett kabelnätverk ansluter du nätverkskabeln till TV:n.

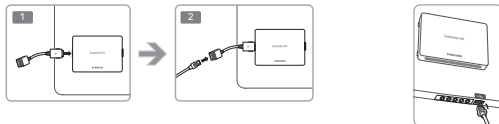

7. Sätt i TV:ns strömsladd i ett eluttag.
8. Slå på TV:n.
9. Vänta medan Evolution Kit identifieras (upp till 10 sekunder).
10. När Evolution Kit har identifierats uppdaterar det TV:n till version 2014. Vänta tills uppdateringsprocessen är klar.
 - TV:n slås av och på automatiskt efter att programuppdateringen är klar.
 - Nätverkskabeladaptorn och Samsung Smart Control-enheten kan bara användas efter att Evolution Kit installerats på TV:n.

Demontera Evolution Kit

Greppa tag i kanterna på Evolution Kit och dra ut Evolution Kit från höger sida genom att trycka på det för att koppla loss det från TV:n, så som visas på bilden.

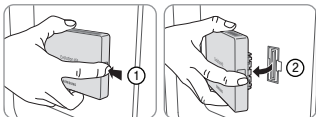

Återställa en tidigare status

1. Stäng av TV:n och dra ur TV:ns kontakt.
2. Koppla bort Evolution Kit från TV:n.
3. Slå på TV:n, gå till **Programvaruuppdatering** (**Support > Programvaruuppdatering**) och uppdatera sedan programvaran.
 - Uppdatera programvaran via internet. Annars kanske du inte kan uppdatera via USB eller spela upp DRM-skyddade videor.

Åtgärda vid felaktig installation

Tryck ett av hörnen i pilens riktning ① och tryck på knappen **PUSH** som indikeras med en pil ②.

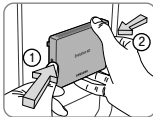

Sätta i batterier i Samsung Smart Control

För att använda Samsung Smart Control ska du först se figuren nedan och sätta i batterierna i enheten.

- Vi rekommenderar att Samsung Smart Control används på ett avstånd som är kortare än 6 m. Användningsavståndet kan variera beroende på den trådlösa miljöns förhållanden.

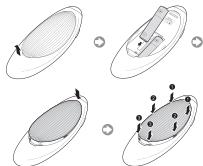

- 1 Dra försiktigt i batteriets luckspår och ta sedan bort luckan helt när den lossnar.
- 2 Sätt i 2 alkaliska AAA-batterier och se till att vända plus- och minuspolerna åt rätt håll.
- 3 Placera batteriluckan på fjärrkontrollen och sätt i den övre delen av luckan i fjärrkontrollen.
- 4 Tryck på hakarna på batteriluckans båda sidor i den ordning som visas så att luckan sitter helt fast i fjärrkontrollen.

Ansluta till TV:n

Tryck på **TV**-knappen på Samsung Smart Control för att slå på TV:n. Samsung Smart Control ansluter till TV:n automatiskt. Om det här är första gången du slår på TV:n visas skärmen för initial inställning. Följ anvisningarna på skärmen för att ställa in TV:n.

- Avsluta installationen av Evolution Kit på 2012 års TV-modeller genom att reparera den tidigare använda 2012 års IR Blaster, vilket du gör genom att trycka på knappen **PAIRING** längst ned på IR Blaster. Utförligare förklaringar finns i TV:ns bruksanvisning.

Återansluta till Samsung Smart Control

Om Samsung Smart Control slutar att fungera eller inte fungerar som den ska, ska du byta ut batterierna eftersom problemen kan orsakas av lite batteristyrka.

Om problemet kvarstår, återställer Samsung Smart Control hopparningen med TV:n.

1. Tryck på **RETURN**-knappen och **GUIDE**-knappen samtidigt i 3 sekunder.
 - Du måste placera Samsung Smart Control 30–40 cm från TV:n och se till att den pekar mot fjärrkontrollens mottagare.
2. En anslutningsbild visas på skärmen. Sedan ansluts Samsung Smart Control till TV:n automatiskt.

Använda Samsung Smart Control

- Produktens färg och form kan variera beroende på modell.



Slår på och stänger av TV:n.

AD: Håll den här knappen nedtryckt för att öppna Hjälpmiddelsgenvägar-panelen. Välj alternativen för att slå på eller av.

Slår på/stänger av ljudet.

Ändrar volymen.

VOICE: Det startar röstigenkänning. När mikrofonikonen visas på skärmen ska du säga ett röstkommando in i mikrofonen.

- Sälg ett röstkommando 10–15 cm från mikrofonen med lämplig volym.

RETURN: Återgår till föregående meny. Dessutom kan du gå tillbaka till föregående kanal om du trycker på denna knapp medan du tittar på TV.

EXIT: Håll den här knappen nedtryckt för att avsluta alla program som körs.

SMART HUB: Startar Smart Hub. Om du trycker på **SMART HUB** när ett program körs så avslutas programmet.

GUIDE: Visar schemat för digitalkanalsändning.

CH.LIST: Tryck och håll nedtryckt för att starta **CH.LIST**.

Slår på och stänger av TV:n.

SEARCH: Tryck på den här knappen för att använda sökfönstret.

KEYPAD: Med den virtuella fjärrkontrollen på skärmen kan du enkelt mata in siffror, styra innehåll och använda funktioner.

SOURCE: Byter källan.

Byter kanal.

Pekplatta: Sätt ett finger på pekplattan och flytta Samsung Smart Control. Pekaren på skärmen rör sig i den riktning och så mycket som Samsung Smart Control rör sig. Tryck på pekplattan för att starta det fokuserade objektet.

^ < > >: Flyttar på pekaren eller fokus.

Använd de här knapparna med specifika funktioner. Använd de här knapparna enligt anvisningarna på TV-skärmen.

Färgknappar: Använd de här färgade knapparna för att få åtkomst till ytterligare alternativ som är specifika för den funktion som används.

- **MENU:** Tryck och håll nedtryckt för att visa en meny på skärmen.
- **REC:** Tryck och håll ned för att spela in sändningen. Tillgänglighet beror på specifik modell och område.
- **INFO:** Tryck och håll ned för att visa information om aktuell digitalkanal eller mediefil.

⚽: Aktivera **Fotbollsläge** för optimal sportvisningsupplevelse.

M.SCREEN: Du kan dela TV-skärmen och använda olika funktioner som t.ex. att titta på TV, surfa på nätet, titta på video och så vidare. Mer information finns i **e-Manual**.

Visa fler TV-funktioner

e-Manual innehåller mer detaljerad information om TV-funktionerna. Se inbyggd **e-Manual** (**Support** > **e-Manual**).

Starta e-Manual

Den integrerade e-Manual innehåller information.

- Du kan även hämta en kopia av e-Manual från Samsungs webbsida och läsa den på datorn eller skriva ut den.
- Ord markerade i gult indikerar ett menyobjekt, vita ord i fetstil indikerar fjärrkontrollsknappar. Pilar används för att ange menysökvägen. (Exempel: **Bild** > **Bildläge**)

1. Välj **e-Manual**. e-Manual laddas.
2. Välj en kategori på skärmens sida. När ett val har gjorts visas innehållet i den valda kategorin.
3. Välj ett objekt i listan. Då öppnas e-Manual på motsvarande sida.

Om en beskrivning inte får plats på en enda skärm...

Du kan bläddra bland sidorna på ett av följande sätt.

- Placera fokus på sidan för att visa  /  på skärmen. Tryck på , -knappen.

Specifikationer

Modellnamn	SEK-2000
Mått (B x H x D)	127,0 x 91,0 x 18,0 mm
Vikt	188 g
Kompatibla modeller	Modeller som publiceras 2012: LED 7000-/7500-, 8000-/9000- och PDP 7000-/8000-seriens Modeller som publiceras 2013: LED 7000-, 8000-serien
Miljöfaktorer	
Temperatur vid drift	50°F till 104°F (10 °C till 40 °C)
Luftfuktighet vid drift	10% till 80%, icke kondenserande
Temperatur vid förvaring	-4°F till 113°F (-20 °C till 45 °C)
Luftfuktighet vid förvaring	5 % till 95 %, icke kondenserande

GARANTI

Den här produkten från Samsung utdelas med garanti under den period som anges i tabellen (se respektive lands garantiperiod) från och med inköpsdatum, mot defekter i material och tillverkning. Om garantitjänsten ska utföras ska du först lämna in produkten till den återförsäljare där den köptes in. Samsungs behöriga servicecentera efterlever den här garantin under garantiperioden. Kontakta ditt närmaste behöriga servicecenter för mer information.

HUR DU GÖR ETT GARANTIANSPRÅK

Om du vill göra ett garantianspråk måste du kontakta Samsung under garantiperioden för att diskutera de problem du har med produkten. Om det reparation eller byte krävs får du ett garantinummer och adressen till behörigt servicecenter.

Om du har ett garantinummer och vill få reparation eller byte av produkten, så måste du skicka produkten till ett behörigt servicecenter, tillsammans med följande information:

en kopia på ditt ifyllda garantikort eller, om du redan har tillhandahållit Samsung detta, ditt namn, din adress och ett kontaktnummer;

ditt originalkvitto, faktura eller försäljningskvitto på originalinköp;

ditt garantinummer.

Samsung kommer sedan att reparera eller ersätta produkten och lämna tillbaka den till dig med den kontaktinformation som erbjöds.

GARANTIVILLKOR

1. Garantin gäller bara om beskrivningen ovan följs.
2. Samsungs förlitlighet är begränsade till reparation eller, på eget godtycke, byte av produkten eller den trasiga delen.
3. Garantireparationer måste utföras av Samsungs behöriga servicecenter. Ingen återbetalning görs för reparationer som utförs av servicecenter eller återförsäljare som inte är auktoriserade av Samsung och sådant reparationsarbete täcks inte av den här garantin.
4. Den här produkten betraktas inte som defekt när det gäller material eller utformning, av den anledningen att den kräver anpassning för att efterleva nationella eller lokala teknik- och säkerhetsstandarder som gäller i alla länder utom det för vilket produkten ursprungligen designades och tillverkades. Den här garantin täcker inte, och ingen återbetalning görs för sådan anpassning, någon skada som kan uppstå till följd av detta.

5. Garantin gäller inte för någon produkt som har skadats eller blivit defekt till följd av något av följande skäl, nämligen:
 - till följd av olycka, felaktigt eller vårdslös användning;
 - genom felaktigt användning av den här produkten för dess normala syften;
 - genom användning av delar som inte tillverkas eller säljs av Samsung;
 - genom modifiering utan skriftligt samtycke från Samsung;
 - genom skada till följd av överföring, oaksamhet, strömavbrott eller fel;
 - genom skada till följd av blixtnedslag, vatten, brand eller force majeure;
 - som resultat av normalt slitage; eller
 - skillnader i sändningssätt eller produktstandarder mellan länder.
6. Den här garantin gäller för en person som lagligt har förvärvat äganderätt för produkten under garantiperioden.
7. INGET I DE HÄR GARANTIVILLKOREN SKA EXKLUDERA ELLER BEGRÄNSA SAMSUNGS ANSVAR FÖR DÖDSFALL ELLER PERSONSKADA SOM ORSAKAS AV BEVISAD OAKTSAMHET FRÅN SAMSUNG, OM INTE SADAN BEGRÄNSNING ELLER EXKLUDERING TILLÅTS ENLIGT TILLÄMPLIG LAGSTIFTNING.
8. MED UNDANTAG AV SAMSUNGS ANSVAR SOM INTE KAN EXKLUDERAS ELLER BEGRÄNSAS AV LAG, SKA SAMSUNG INTE TA ANSVAR FÖR: ALL INDIREKT, OAVSÄKTLIG, SPECIELL ELLER FÖLJDMÄSSIG SKADA, FÖRLUST ELLER UTGIFTER, ELLER MINSKAD VINST, ELLER ANVÄNDNINGSS- ELLER DATAFÖRLUST, ELLER SKADA PÅ GOODWILL, RYKTE ELLER MINSKAD VINST, SOM UPPSTÅR DIREKT ELLER INDIREKT UR INKÖP, ANVÄNDNING ELLER FÖRSÄLJNING AV PRODUKTEN, OAVSETT OM SAMSUNG FICK INFORMATION ELLER VAR MEDVETEN OM RISKEN FÖR SADANA SKADOR, FÖRLUSTER ELLER UTGIFTER.
9. MED UNDANTAG AV SAMSUNGS ANSVAR SOM INTE KAN EXKLUDERAS ELLER BEGRÄNSAS ENLIGT LAG, SKA SAMSUNGS ANSVAR UNDER ELLER I ANSLUTNING TILL DEN HÄR GARANTIN ELLER INKÖPET, ANVÄNDNING ELLER FÖRSÄLJNING INTE ÖVERSKRIDA DET PRIS PRODUKTEN HADE SOM NY.
10. OM DET INTE ANGES I DEN HÄR GARANTIN, ÄR ALLA UNDERFÖRSTÅDDA VILLKOR, GARANTIER OCH REGLER EXKLUDERADE I MAXIMAL UTSTRÄCKNING ENLIGT GÄLLANDE LAG.
11. Garantivillkoren ovan påverkar inte dina lagstadgade rättigheter som konsument eller annat.

Tilbehør

- Kontrollér, at følgende dele leveres sammen med dit sæt. Kontakt forhandleren, hvis der mangler nogle dele.



Evolution-sæt



LAN-kabeladapter



Samsung Smart Control



Batterier (2 x AA)



Brugervejledning

Evolution-sæt-funktioner

- **SMART HUB:** Evolution-sættet indeholder Smart Hub, som er et underholdnings- og familieceter til flere formål. Med Smart Hub kan du surfe på internettet, downloade programmer og holde kontakt med familie og venner via sociale netværkstjenester. Derudover kan du få vist eller afspille billeder, video og musikfiler, der er gemt på eksterne lagringsenheder.
- **e-Manual:** Indeholder en detaljeret brugervejledning på skærmen, der er integreret i Evolution-sættet.
- **Samsung Smart Control:** Din Samsung Smart Control er udstyret med en bevægelsessensor (gyrosensor), hvormed du nemt kan styre tv'et ved at holde og bevæge din Samsung Smart Control.

Begrænsninger

Tv-panel og design ændres ikke af Evolution Kit. Reel ydelse kan variere og afhænger af modelspecifikationer og hardwarebegrænsninger.

Begrænsninger for tv'er fra 2012

Opgradering til et 2014-tv, der bruger Evolution-sættet, medfører følgende begrænsninger:

- Evolution-sættet understøtter muligvis ikke alle apps og funktioner, der er tilgængelige på Samsung tv'et fra 2012, som f.eks. opgradering gennem udsendelsessignal, eksisterende printertilslutninger, dataudsendelse, Plug & Access og Blød AP.
- En trådløs netværksforbindelse **Plug & Access** understøttes ikke. Brug en anden metode, f.eks. angivelse af en adgangskode eller WPS, til at oprette en trådløs netværksforbindelse.
- **Blød AP** understøttes ikke. Brug **Wi-Fi Direct** til at slutte mobile enheder direkte til tv'et.

- Installation af Evolution-sættet kan medføre, at nogle af de eksisterende tv-indstillinger bliver nulstillet.

Begrænsninger for tv'er fra 2013

Opgradering til et 2014-tv, der bruger Evolution-sættet, medfører følgende begrænsninger:

- Evolution-sættet understøtter muligvis ikke visse apps og funktioner, der er tilgængelige på Samsung tv'et fra 2013, som f.eks. følgende.
- Installation af Evolution-sættet kan medføre, at nogle af de eksisterende tv-indstillinger bliver nulstillet.

⚠ Kontrolliste før montering

- Før du isætter Evolution-sættet, skal du sørge for, at den anden ende af sættet er indsat korrekt i de to huller. Sættet kan blive beskadiget, hvis du fortsætter uden at sætte sættet ordenligt fast i de to huller.
- Hvis du monterer sættet på et væghængt tv, skal du tage tv'et ned fra væggen, før du monterer sættet.
- Hvis du monterer et Evolution-sæt, der har været brugt på et andet tv, nulstilles brugerdataene i sættet.

Tilslutning af Evolution-sættet til et tv

- Kontrollér først netværksstatus og at der er forbindelse til internettet. Internetadgang er nødvendig til brug af Evolution-sættet.
- Fjern USB-enheden fra tv'et, inden du installerer Evolution-sættet. Hvis USB-enheden er sluttet til tv'et, kan Evolution-sættet muligvis ikke installeres korrekt.

Hvis du monterer Evolution-sættet på dit eksisterende Samsung-tv, kan du opgradere tv'ets software uden at skulle købe et nyt tv. Brug Evolution-sættet til at låse nye funktioner og tjenester op fra Samsung Electronics.

1. Tv'et skal først opdateres til den nyeste softwareversion.
 - 2012-tv: Naviger til **Softwareopdatering (Support > Softwareopdatering)**, og opdater softwaren med **Online**.
 - 2013-tv: Naviger til **Softwareopdatering (Support > Softwareopdatering)**, og opdater softwaren med **Opdater nu**.
2. Sluk for tv'et.
3. Fjern tv'ets strømkabel.

4. **1** Sæt Evolution-sættet i de to slots som vist på tegningen herunder, **2** og tilslut derefter til tv'et.

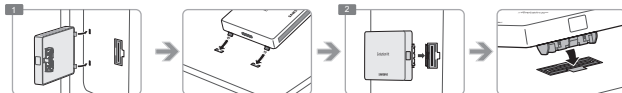

5. Kontrollér, at Evolution-sættet sidder ordentligt fast ved at trykke på det igen som vist nedenfor.

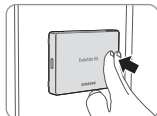

6. Slut et kablet netværk til tv'et

- 2012-tv: Hvis du vil bruge et kablet netværk på et tv med et monteret Evolution-sæt, skal du koble LAN-kablet fra tv'et og derefter slutte det til sættet vha. LAN-kabeladapteren.

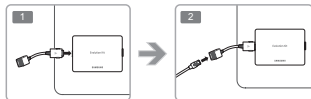

- 2013-tv: For at bruge et kablet netværk skal du slutte netværkskablet til tv'et.



7. Sæt tv'ets strøm kabel i en stikkontakt.
8. Tænd for tv'et.
9. Vent på, at Evolution-sættet genkendes (op til 10 sekunder).
10. Når det er genkendt, opdaterer Evolution-sættet tv'et til 2014-versionen. Vent på, at opdateringsprocessen afsluttes.
 - Tv'et slukkes og tændes automatisk efter afslutning af softwareopdateringen.
 - LAN-kabeladapteren og Samsung Smart Control kan kun bruges, efter at du har installeret Evolution-sættet på tv'et.

Afmontering af Evolution-sættet

Tag fat i kanterne i Evolution-sættet og træk det ud, mens du trykker på højre side, for at løsne det fra tv'et som vist i figuren.

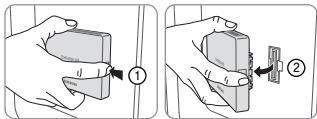

Korrigerig, hvis det er indsat forkert

Tryk på en af hjørnerne i pilens retning ①, og tryk på knappen **PUSH** som vist med pilen ②.



Gendannelse af en tidligere tilstand

1. Sluk for tv'et, og afbryd derefter tv'ets strømstik.
2. Fjern Evolution-sættet fra tv'et.
3. Tænd for tv'et, gå til **Softwareopdatering** (**Support > Softwareopdatering**), og opdater derefter softwaren.
 - Opdater softwaren via internettet. Ellers kan du ikke opdatere via USB eller afspille DRM-beskyttede videoer.

Montering af batterier i din Samsung Smart Control

For at bruge Samsung Smart Control skal du først se figuren herunder og sætte batterier i enheden.

- Vi anbefaler at bruge din Samsung Smart Control på en afstand på højst 6 m. Brugsafstanden kan variere efter forholdene for den trådløse forbindelse.

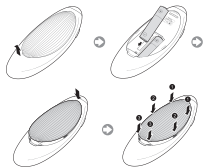

- 1 Træk forsigtigt i batteridækslets tap, og fjern derefter dækslet helt, når det er løst.
- 2 Isæt 2 AA alkaline-batterier, og sørg for, at de positive og negative poler vender rigtigt.
- 3 Anbring batteridækslet på fjernbetjeningen, og sæt den øverste del af dækslet i fjernbetjeningen.
- 4 Tryk hagerne på begge sider af batteridækslet i den viste rækkefølge, så dækslet sidder helt fast på fjernbetjeningen.

Tilslutning til tv'et

Tilslutning til tv'et **TV** på din Samsung Smart Control for at tænde for tv'et. Din Samsung Smart Control opretter automatisk forbindelse til tv'et. Hvis dette er første gang, du tænder for tv'et, vises skærmen Første opsætning. Følg anvisningerne på skærmen for at indstille tv'et.

- For at færdiggøre installationen af dit Evolution Kit på tv'er fra 2012 skal du genparre den tidligere anvendte 2012 IR Blaster ved at trykke på knappen **PAIRING** i bunden af din IR Blaster. For en detaljeret forklaring kan du se tv'ets brugervejledning.

Gentilslutning til din Samsung Smart Control

Hvis din Samsung Smart Control holder op med at fungere, eller ikke fungerer som den skal, skal du udskifte batterierne, da det kan skyldes manglende batterispænding.

Hvis problemet består, gendanner din Samsung Smart Control parringen med tv'et.

1. Tryk samtidigt på knappen **RETURN** og knappen **GUIDE** 3 sekunder.
 - Du skal anbringe din Samsung Smart Control cirka 30 ~ 40 cm fra tv'et og sikre dig, at den peger mod fjernbetjeningsmodtageren.
2. Billedet til tilslutning vises på skærmen. Og herefter slutes Samsung Smart Control automatisk til tv'et.

Brug af Samsung Smart Control

- Farver og form kan variere fra model til model.



Tænder/slukker for tv'et.

AD: Tryk og hold på denne knap for at vise panelet **Tilgængelighedsgenveje**. Vælg mulighederne for at aktivere eller deaktivere dem.

Tænder/slukker for lyden.

AD: Tryk og hold på denne knap for at vise panelet **Tilgængelighedsgenveje**. Vælg mulighederne for at aktivere eller deaktivere dem.

VOICE: Starter stemmegenkendelse. Når mikrofonikonet vises på skærmen, skal du sige en stemmekommando i mikrofonen.

RETURN: Går tilbage til den forrige menu. Hvis du trykker på denne knap, når du ser tv, kan du endvidere gå tilbage til den forrige kanal.

EXIT: Tryk og hold på denne knap for at lukke alle aktuelt kørende programmer.

SMART HUB: Starter Smart Hub. Trykker du på **SMART HUB**, mens et program kører, afsluttes det.

GUIDE: Viser oversigten med udsendelser på digitale kanaler.

CH.LIST: Tryk på og hold for at starte **CH.LIST**.

SEARCH: Tryk på denne knap for at bruge søgevinduet.

KEYPAD: Med den virtuelle fjernbetjening på skærmen, kan du nemt indtaste tal, styre indhold og bruge funktioner.

SOURCE: Skifter kilden.

Ændrer lydstyrken.

Ændrer kanalen.

Touchpad: Anbring en finger på touchpad'en, og bevæg din Samsung Smart Control. Markøren på skærmen flyttes i denne retning, og så meget som din Samsung Smart Control bevæges. Tryk på touchpad'en for at køre elementet med fokus.

Brug disse knapper med bestemte funktioner. Brug disse knapper i overensstemmelse med instruktionerne på tv-skærmen.

Farveknapper: Brug disse farveknapper for at gå til yderligere muligheder, der er specifikke for den anvendte funktion.

MENU: Tryk og hold for at vise en menu på skærmen.

REC: Tryk og hold for at optage en udsendelse. Tilgængelighed afhænger af den specifikke model og det specifikke område.

INFO: Tryk og hold for at vise informationer om den aktuelle digitale kanal eller mediefil.

⦿: Aktivér **Fodboldtilstand** for en optimal oplevelse ved visning af sport.

M.SCREEN: Du kan opdele tv-skærmen og bruge forskellige funktioner, som f.eks. tv-kigning, web-surfing, visning af video osv. For flere informationer kan du se **e-Manual**.

Visning af flere tv-funktioner

Din **e-Manual** indeholder flere detaljerede informationer om tv-funktionerne. Se den integrerede **e-Manual** (**Support** > **e-Manual**).

Start af e-Manual.

Den integrerede e-Manual indeholder informationer.

- Du kan også downloade en kopi af denne e-Manual fra Samsungs websted og læse den på din computer eller udskrive den.
- Gule ord indikerer et menuemne, hvide ord med fed skrift indikerer knapper på fjernbetjeningen. Der anvendes pile til at indikere menustien. (F.eks.: **Billede** > **Billede**)

1. Vælg **e-Manual**. Din e-Manual indlæses.
2. Vælg en kategori i skærmens side. Når du har foretaget et valg, vises indholdet af den valgte kategori.
3. Vælg et emne på listen. Dette åbner den tilhørende side i din e-Manual.

Hvis en forklaring ikke kan være på et enkelt skærmbillede...

Du kan rulle sider på en af følgende måder.

- Anbring fokussen på siden for at vise  /  på skærmen. Tryk på knappen , .

Specifikationer

Modelnavn	SEK-2000
Mål (B x H x D)	127,0 x 91,0 x 18,0 mm
Vægt	188 g
Kompatible modeller	Modeller fra 2012: Til LED 7000-/7500-, 8000-, 9000- og PDP 7000-, 8000-serien Modeller fra 2013: LED 7000, 8000-serien
Miljømæssige betragtninger	
Driftstemperatur	50°F til 104°F (10°C til 40°C)
Driftsfugtighed	10% til 80%, ikke-kondenserende
Opbevaringstemperatur	-4°F til 113°F (-20°C til 45°C)
Opbevaringsfugtighed	5 % til 95 %, ikke-kondenserende

GARANTI

Dette Samsung-produkt er dækket af garanti i den periode, der fremgår af tabellen (se garantiperioden efter land) fra den oprindelige købsdato, mod defekte materiale og udførelse. Hvis der bliver brug for garantiservice, skal du først returnere produktet til den forhandler, hvor det blev købt. Men autoriserede Samsung servicecentre vil udføre denne garanti i garantiperioden. Kontakt dit nærmeste autoriserede servicecenter for at få detaljer.

PROCEDURE FOR UDFØRELSE AF EN GARANTIFORDRING

For en garantifordring skal du kontakte Samsung centeret i garantiperioden for at tale om de problemer, du har med produktet. Hvis en reparation eller udskiftning er nødvendig, får du et garantifordringsnummer og adressen på et autoriseret servicecenter.

Hvis du har fået et garantifordringsnummer og for at få en reparation eller udskiftning af produktet, skal du sende produktet til det angivne autoriserede servicecenter sammen med:

en kopi af dit udfyldte garantibevis eller, hvis du allerede har givet dette til Samsung, dit navn, adresse og kontaktelefonnummer,

din originale kvittering, faktura eller bon for købet af produktet som nyt,

dit garantifordringsnummer.

Samsung vil herefter reparere eller udskifte produktet og returnere det til dig vha. dine kontaktinformationer.

GARANTIBETINGELSER

1. Garantien er kun gyldig, hvis ovenstående procedure vedr. garantifordringer følges.
2. Samnings forpligtelser er begrænset til reparation eller, udelukkende efter Samnings skøn, udskiftning af produktet eller den fejlbetjenede del.
3. Garantireparationer skal udføres af autoriserede Samsung servicecentre. Der foretages ingen betaling for reparationer, der udføres af servicecentre eller forhandlere, der ikke er autoriserede af Samsung og sådant reparationsarbejde og beskadigelse af produkterne, der skyldes sådanne reparationer, omfattes ikke af denne garanti.
4. Produktet betragtes ikke som defekt mht. materialer eller håndværksmæssig udførelse, hvis årsagen er, at der kræves tilpasninger for at overholde nationale eller lokale tekniske eller sikkerhedsmæssige standarder, der gælder i noget andet land end i det land, som produktet oprindeligt er designet og produceret til. Denne garanti omfatter ikke, og der foretages ikke betalinger for sådanne tilpasninger eller skader, disse måtte medføre.

5. Garantien gælder ikke for noget produkt, der er blevet beskadiget eller betragtes som defekt som resultat af en af følgende årsager, hovedsageligt:
 - som et resultat af et uheld, misbrug eller fejlanvendelse;
 - pga. forkert anvendelse af dette produkt i forhold til dets normale anvendelse;
 - ved brug af dele, der ikke er produceret eller sælges af Samsung;
 - pga. ændring uden skriftlig tilladelse fra Samsung;
 - pga. skade der skyldes transport, forsmøkkelse, strømspidser eller -fej;
 - pga. skade der skyldes lyn, vand, brand eller naturkatastrofer;
 - pga. almindeligt brug og slid; eller
 - forskelle i udsendelsesmetoder eller produktstandarder mellem lande.
6. Denne garanti gælder for enhver person, der på legal vis har anskaffet produktet i garantiperioden.
7. INTET I DISSE GARANTIBESTEMMELSER SKAL UDELUKKE ELLER BEGRÆNSE SAMNINGS ANSVAR FOR DOD ELLER PERSONSKADE. DER SKYLDES SAMNINGS SKODESLØSHED MED MINDEST EN SÅDAN BEGRÆNSNING ELLER UDELUKKELSE ER TILLADT I HENHOLD TIL RELEVANT LOVGIVNING.
8. MED UNDTAGELSE AF ANSVAR, SOM SAMNING IKKE KAN FRASKRIVE SIG ELLER ER BEGRÆNSET AF LOVGIVNINGEN, ER SAMNINGS IKKE ANSVARLIG FOR NOGEN INDIKTE, UTLISGTET, SÆRLIG ELLER FØLGESKADE, TAB ELLER UDGIFFTER ELLER MISTEDE FORTJENESTER, MISTET BRUG AF ELLER DATATAB ELLER SKADE PÅ GOODWILL, RYGTJE ELLER MISTEDE FORRETNINGER, DER DIREKTE ELLER INDIKTE SKYLDES KØBET, BRUGEN ELLER SALGET AF PRODUKTET. UANSET OM SAMNING ER GJORT OPMÆRKSOM PÅ MULIGHEDEN FOR SÅDANNE SKADER ELLER EJ.
9. MED UNDTAGELSE AF SAMNINGS ANSVAR, DER IKKE KAN FRASKRIVES ELLER BEGRÆNSES I HENHOLD TIL LOVGIVNINGEN, ER SAMNINGS ANSVAR UNDER ELLER I FORBINDELSE MED DENNE/DETTE GARANTI ELLER INDIKOB, BRUG ELLER SALG AF PRODUKTET BEGRÆNSET TIL PRISEN FOR PRODUKTET SOM NYT.
10. MED MINDEST DET ER ANGIVET I DENNE GARANTI, BEGRÆNSES ALLE BESTEMMELSER, GARANTIER OG VILKÅR, DER ER UNDERFORSTÅET I HENHOLD TIL LOVGIVNINGEN I DEN STØRSTE UDSTRÆKNING, DETTE ER TILLADT I HENHOLD TIL LOVGIVNINGEN.
11. Ovenstående garantibestemmelser påvirker ikke dine lovmæssige rettigheder som forbruger eller på anden vis.

Tilbehør

- Vennligst kontroller at følgende deler følger med settet. Kontakt forhandleren hvis det mangler noen deler.



Evolution Kit



LAN-kabel-adapter



Samsung Smart Control



Batterier (AA x 2)



Brukerhåndbok

Funksjonene til Evolution Kit

- **SMART HUB:** Evolution Kit er utstyrt med Smart Hub, et underholdnings- og familiesenter som dekker mange ulike behov. Med Smart Hub kan du surfe på nettet, laste ned programmer og holde kontakten med familie og venner gjennom sosiale nettverkstjenester. Dessuten kan du se eller spille bilde-, video- og musikkfiler lagret på eksterne lagringsenheter.
- **e-Manual:** Leverer en detaljert brukerhåndbok på skjermen som er innebygget i Evolution Kit.
- **Samsung Smart Control:** Samsung Smart Control har en bevegelsessensor (gyrosensor) som gjør det enkelt å styre TV-en ved å holde og flytte Samsung Smart Control.

Begrensninger

TV-panel og design blir ikke endret av Evolution Kit. Faktisk ytelse kan variere og avhenger av modellspesifikasjoner og maskinvarens begrensninger.

Begrensninger for 2012 TV-er

Oppgradering til en 2014 TV ved hjelp av Evolution Kit fører til følgende begrensninger:

- Det kan hende at Evolution Kit ikke støtter enkelte apper og funksjoner som er tilgjengelige på 2012 Samsung TV, for eksempel oppgradering gjennom kringkastingssignalet, tilkobling av eksisterende skrivere, datakringkasting, Plug & Access og Myk AP.
- En trådløs nettverkstilkobling via **Plug & Access** støttes ikke. Bruk en annen metode, som å angi et passord eller WPS for å etablere en trådløs nettverkstilkobling.
- **Myk AP** støttes ikke. Bruk **Wi-Fi Direct** til å koble mobile enheter direkte til TV-en.

- Installasjon av Evolution Kit kan tilbakestille enkelte eksisterende TV-innstillinger.

Begrensninger for 2013 TV-er

Oppgradering til en 2014 TV ved hjelp av Evolution Kit fører til følgende begrensninger:

- Evolution Kit støtter kanskje ikke alle apper og funksjoner som er tilgjengelige på 2013 Samsung TV, for eksempel Smart hub social panel.
- Installasjon av Evolution Kit kan tilbakestille enkelte eksisterende TV-innstillinger.

⚠ Kontrolliste for forhåndsmontering

- Før du klikker Evolution Kit på plass må du påse at den andre enden av settet er satt sikkert inn i de to sporene. Settet kan skades hvis du fortsetter uten at du plasserer settet sikkert inne i sporene.
- Hvis du monterer settet på et veggmontert TV-apparat, må du fjerne TV-apparatet fra veggen først.
- Montering av Evolution Kit som har blitt brukt på et annet TV-apparat vil tilbakestille dataene som finnes i settet.

Fest Evolution Kit til et TV-apparat.

- Du må først kontrollere nettverksstatus og sørge for at det finnes en internett-tilkobling. Internett-tilgang er nødvendig for å bruke Evolution Kit.
- Fjern USB-enheten fra TV-en før du installerer Evolution Kit. Hvis USB-enheten er koblet til TV-en, kan det hende Evolution Kit ikke installeres på riktig måte.

Ved å montere Evolution Kit på din eksisterende Samsung TV, kan du oppgradere TV-apparatets programvare uten å kjøpe et nytt TV-apparat. Bruk Evolution Kit til å låse opp nye funksjoner og tjenester fra Samsung Electronics.

1. TV må først oppdateres til nyeste programvareversjon.
 - 2012 TV: Gå til **Programvareoppdatering (Kundesupport > Programvareoppdatering)** og oppdater programvaren ved hjelp av **Tilkoblet**.
 - 2013 TV: Gå til **Programvareoppdatering (Kundesupport > Programvareoppdatering)** og oppdater programvaren ved hjelp av **Oppdater nå**.
2. Slå av TV-en.
3. Koble fra TV-ens strømkabel.

4. **1** Sett inn Evolution Kit i de to sporene, som vist i illustrasjonen under, **2** og koble det deretter til TV-en.

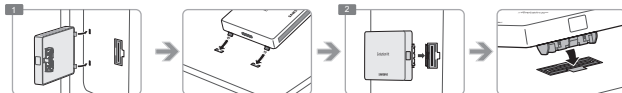

5. Trykk på Evolution Kit på nytt, som vist på figuren, for å kontrollere at det er satt godt på plass.

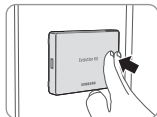

6. Koble et kablet nettverk til TV-en

- 2012 TV: For å bruke et kabelnettverk på et TV-apparat med et montert Evolution Kit, må du koble LAN-kabelen fra TV-apparatet, og deretter koble den til settet ved hjelp av LAN-kabel-adapteren.

- 2013 TV: For å bruke et kablet nettverk kobler du LAN-kabelen til TV-en.

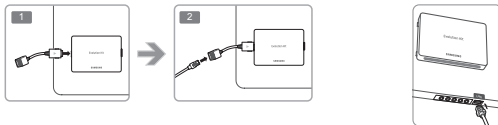

7. Koble TV-ens strømkabel til en stikkontakt.
8. Slå på TV-en.
9. Vent til Evolution Kit gjenkjennes (opptil 10 sekunder).
10. Når det er gjenkjent, oppdaterer Evolution Kit TV-en til 2014-versjonen. Vent til oppdateringsprosessen gjør seg ferdig.
 - TV-en slår seg av og på igjen automatisk når programvareoppdateringen er fullført.
 - LAN-kabel-adapteret og Samsung Smart Control kan bare brukes etter at Evolution Kit er installert på TV-apparatet.

Fjerning av Evolution Kit

Grip Evolution Kit i kantene og trekk Evolution Kit ut mens du trykker på høyre side for å koble det fra TV-en, som vist på illustrasjonen.

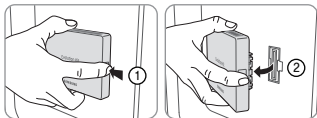

Korriger hvis den er festet feil

Trykk på ett av hjørnene i pilretningen ① og trykk på **PUSH**-knappen som indikeres av pil ②.



Gjenopprette en tidligere tilstand

1. Slå av TV-en, og koble deretter fra strømkontakten til TV-en.
2. Koble Evolution Kit fra TV-en.
3. Slå på TV-en, gå til **Programvareoppdatering (Kundesupport > Programvareoppdatering)** og oppdater deretter programvaren.
 - Oppdater programvaren via Internett. Ellers vil du ikke være i stand til å oppdatere via USB eller spille av DRM-beskyttede videoer.

Sette inn batterier i Samsung Smart Control

Når du skal bruke Samsung Smart Control, må du først se på figuren nedenfor og sette inn batterier i enheten.

- Vi anbefaler bruk av Samsung Smart Control på avstander under 6 m. Bruksavstand kan variere i henhold til de trådløse omgivelsesforholdene.

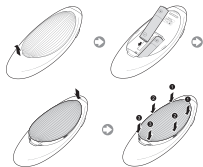

- 1 Trekk forsiktig i batteridekslets sporåpning, og ta av dekslet når det løsner.
- 2 Sett inn to stk. alkaliske AA-batterier, og sørg for at de positive og negative polaritetene havner på rett sted.
- 3 Plasser batteridekslet på fjernkontrollen, og sett inn den øvre delen av dekslet i fjernkontrollen.
- 4 Trykk på tappene på begge sider av batteridekslet i den viste rekkefølgen, slik at dekslet er fullstendig festet til fjernkontrollen.

Koble til TV-apparatet

Trykk på **TV**-knappen på Samsung Smart Control for å slå på TV-apparatet. Samsung Smart Control kobles automatisk til TV-apparatet. Hvis dette er første gang du har slått på TV-apparatet, vises Første oppsett-skjermbildet. Følg instruksjonene på skjermen for å konfigurere TV-apparatet.

- For å fullføre installeringen av Evolution Kit på 2012 TV-apparater, parer du den tidligere brukte 2012 IR Blaster på nytt ved å trykke på **PAIRING**-knappen nederst på IR Blaster. Se TV-apparatets brukerhåndbok for en detaljert forklaring.

Koble til Samsung Smart Control på nytt

Skift batteri hvis Samsung Smart Control slutter å fungere eller hvis den oppfører seg unormalt, da dette kan skyldes for lite batteristrøm. Hvis problemet vedvarer, må du gjenopprette paringen av Samsung Smart Control med TV-en.

1. Trykk på **RETURN**-knappen og **GUIDE**-knappen samtidig i 3 sekunder.
 - Du må plassere Samsung Smart Control omtrent 30 cm ~ 40 cm vekk fra TV-en og sørge for at den peker mot fjernkontrollmottakeren.
2. Et tilkoblingsbilde vises på skjermen. Og deretter kobles Samsung Smart Control automatisk til TV.

Bruke Samsung Smart Control

- Farget og utforming kan variere avhengig av modell.

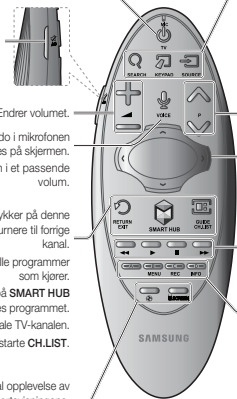

Slår TV-en på/av.

AD: Trykk på og hold inne denne knappen for å åpne panelet **Tilgjengelighetssnarveier**. Velg alternativene for å slå dem på eller av.

Slår lyden på/av.

Endrer volumet.

VOICE: Starter talegjenkjenning. Si en talekommando når mikrofonikonet vises på skjermen.

- Si en talekommando 10-15 cm fra mikrofonen i et passende volum.

RETURN: Går tilbake til forrige meny. Når du trykker på denne knappen mens du ser på TV, kan du i tillegg returnere til forrige kanal.

EXIT: rykk på og hold denne knappen for å lukke alle programmer som kjører.

SMART HUB: Starter Smart Hub. Hvis du trykker på **SMART HUB** mens et program kjører, avsluttes programmet.

GUIDE: Viser programmet for den digitale TV-kanalen.

CH.LIST: Trykk og hold nede for å starte **CH.LIST**.

Slår TV-en på/av.

SEARCH: Trykk på denne knappen for å bruke søkevinduet.

KEYPAD: Med den virtuelle fjernkontrollen på skjermen kan du enkelt angi sifre, kontrollere innhold og bruke funksjoner.

SOURCE: Endrer kilden.

Skifter kanal.

Styrematte: Legg en finger på styrematten og flytt Samsung Smart Control. Pekeren på skjermen flyttes i samme retning og like mye som Samsung Smart Control flyttes. Trykk på styrematten for å aktivere det fokuserte elementet.

^ < > >: Flytter pekeren eller fokuset.

Bruk disse knappene sammen med spesifikke funksjoner. Bruk disse knappene i samsvar med anvisningene på TV-skjermen.

Fargeknapper: Bruk disse fargeknappene til å få tilgang til flere alternativer som er spesifikke for funksjonen som brukes.

- **MENU:** Trykk på og hold for å vise en meny på skjermen.
- **REC:** Trykk og hold for å ta opp sendingen. Tilgjengeligheten avhenger av den spesifikke modellen og området.
- **INFO:** Trykk og hold for å vise informasjon om den aktuelle digitale kanalen eller mediefilen.

⚙️: Aktiver **Fotballmodus** for optimal opplevelse av sportsvisningene.

M.SCREEN: Du kan dele opp TV-skjermen og bruke forskjellige funksjoner, for eksempel se på TV, surfe på Internett, se på video og så videre. Du finner mer informasjon under **e-Manual**.

Vise flere TV-funksjoner

Du finner mer detaljert informasjon om TV-funksjonene i **e-Manual**. Se den innebygde **e-Manual** (**Kundesupport** > **e-Manual**).

Bruke e-Manual

Den innebygde e-Manual inneholder informasjon.

- Du kan også laste ned en kopi av e-Manual fra Samsungs nettside og lese den på datamaskinen eller skrive den ut.
- Ord i gul skrift indikerer et menyelement. Ord i hvit, fet skrift indikerer knapper på fjernkontrollen. Piler brukes til å angi menybanen. (Eksempel: **Bilde** > **Bildemodus**)

1. Velg **e-Manual**. e-Manual åpnes.
2. Velg en kategori fra siden av skjermen. Når du har angitt et valg, vises innholdet i den valgte kategorien.
3. Velg et element fra listen. Dette åpner e-Manual på den tilsvarende siden.

Hvis en beskrivelse ikke får plass på én skjerm...

Du kan bla gjennom sider på følgende måter.

- Plasser fokus på siden for å vise  /  på skjermen. Trykk på knappen  eller .

Spesifikasjoner

Modellnavn	SEK-2000
Dimensjoner (B x H x D)	127,0 x 91,0 x 18,0 mm
Vekt	188 g
Kompatible modeller	Modeller utgitt i 2012: LED 7000/7500-, 8000-, 9000- og PDP 7000/8000-serien Modeller utgitt i 2013: LED 7000- og 8000-serien
Miljøhensyn	
Brukstemperatur	50°F til 104°F (10°C til 40°C)
Luftfuktighet ved bruk	10% til 80%, ikke-kondenserende
Lagringstemperatur	-4°F til 113°F (-20°C til 45°C)
Luftfuktighet ved lagring	5 % til 95 %, ikke-kondenserende

GARANTI

Denne Samsung-produktet garanteres for perioden som angis i tabellen (se garantiperiodetabellen for hvert land) fra opprinnelig kjøpsdato mot feil i materialer og produksjon. Dersom garantiservice er nødvendig, skal du først returnere produktet til forhandleren du kjøpte det fra. Samsungs autoriserte servicesentre vil overholde denne garantien under garantiperioden. Få opplysninger ved å kontakte ditt nærmeste autoriserte servicesenter.

PROSEDYRE FOR Å KOMME MED ET GARANTIKRAV

For å komme med et krav under garantien må du kontakte Samsung-senteret i løpet av garantiperioden for å diskutere problemene du har med produktet. Hvis det er nødvendig med reparasjon eller utskiftning, vil du få et garantikravnummer og en adresse til et autorisert servicesenter.

Hvis du har et garantikravnummer og vil få produktet reparert eller skiftet ut, må du sende produktet til det autoriserte servicesenteret du fikk oppgitt, sammen med:

en kopi av ditt utfylte garantikort, eller hvis du allerede har oppgitt dette til Samsung: navn, adresse og kontaktelefonnummer;

originalkvitteringen, faktura eller salgslapp for kjøpet av produktet som nytt;

ditt garantikravnummer.

Samsung reparerer eller skifter ut produktet og returnerer det til deg ved hjelp av kontaktopplysningene du oppgav.

GARANTIBETINGELSER

1. Garantien er bare gyldig hvis ovennevnte prosedyre for å komme med et garantikrav, følges.
2. Samsungs forpliktelser er begrenset til reparasjonen, eller ved eget valg, utskiftning, av produktet eller den defekte delen.
3. Garantireparasjoner må utføres av Samsungs autoriserte servicesentre. Ingen refundering blir gitt for reparasjoner som utføres av servicesentre eller forhandlere som ikke er autorisert av Samsung, og slike reparasjonsarbeider og skader på produktene som forårsakes av slikt reparasjonsarbeid, vil ikke dekkes av denne garantien.
4. Dette produktet blir ikke betraktet som defekt i materialer eller produksjon på grunn av at det krever tilpassning for å samsvare med nasjonale eller lokale tekniske standarder eller sikkerhetsstandarder som gjelder i andre land enn det landet som produktet opprinnelig ble designet og produsert for. Garantiperioden vil ikke dekke, og ingen refundering vil bli gitt for slik tilpassning, og heller ikke for skader som kan oppstå som et resultat av dette.

5. Garantien gjelder ikke for produkter som har blitt skadet eller blir ansett som defekt som et resultat som et av følgende ulettelte grunner, hovedsakelig:
 - som et resultat av ulykker, misbruk eller feil bruk;
 - på grunn av at produktet ikke brukes til sine vanlige formål;
 - ved bruk av deler som ikke produseres eller selges av Samsung;
 - ved endring uten skriftlig tillatelse fra Samsung;
 - ved skader som oppstår fra transport, vanskjøtsel, strømstøt eller feil;
 - ved skader som oppstår som en følge av lynnedslag, vannskader, brann eller naturkatastrofer;
 - som et resultat av vanlig bruk og slitasje; eller
 - forskjeller i kringkastingsmetoder eller produktstandarder i forskjellige land.
6. Denne garantien gjelder for personer som er i besittelse av produktet på lovlig vis i løpet av garantiperioden.
7. INGTENNING I DISSE GARANTIBETINGELSENE SKAL UTELUKKE ELLER BEGRENSE SAMSUNGS ANSVAR FOR DØD ELLER PERSONSKADER SOM FORÅRSAKES AV BEVIST SKJODESØSHTET FRA SAMSUNGS SIDE, MED MINDRE SLIK BEGRENSNING ELLER UTELUKKESE ER TILLATT AV GJELDENDE LOVER.
8. MED UNNTAK AV SAMSUNGS ANSVAR SOM IKKE KAN UTELUKKES ELLER BEGRENSES AV LOV SKAL IKKE SAMSUNGS VÆRE ANSVARLIG FOR: INDIREKTE, TILFELDIGE, SPEIELLE ELLER FOLGELIGE SKADER, TAP ELLER UTGIFTER, ELLER TAPT FORTJENESTE, ELLER TAP AV BRUK ELLER TAP AV DATA, ELLER SKADER PÅ GOODWILL, RYKTE ELLER FORRETNINGSINTEKTER SOM HAR OPPSTATT DIREKTE ELLER INDIREKTE FRA KJØP, BRUK ELLER SALG AV PRODUKTET, IAVHENGIG AV OM SAMSUNG BLE OPPLYST OM ELLER GJORT OPPMERKSOM PÅ MULIGHETEN FOR SLIKE SKADER, TAP ELLER UTGIFTER.
9. MED UNNTAK AV SAMSUNGS ANSVAR SOM IKKE KAN UTELUKKES ELLER BEGRENSES AV LOV, SKAL IKKE SAMSUNGS ANSVAR UNDER ELLER I FORBINDELSE MED DENNE GARANTIE ELLER KJØP, BRUK ELLER SALG AV PRODUKTET ØVERSTIGE PRISEN SOM BLE BETALT FOR PRODUKTET SOM NYTT.
10. MED MINDRE DET OPPGIS I DENNE GARANTIE, UTELUKKES HERVED ALLE BETINGELSER, GARANTIER OG VILKÅR SOM UNDERFORSTÅS AV VEDTEKTER ELLER PÅ ANNEN MÅTE, TIL DEN MAKSIMALE UTSREKNING SOM TILLATES AV LOV.
11. Ovennevnte garantibetingelser påvirker ikke dine rettigheter som forbruker eller anett.

Lisätarvikkeet

- Varmista, että pakkauksen mukana toimitetaan alla mainitut osat. Jos osia puuttuu, ota yhteyttä jälleenmyyjään.



Evolution Kit



Lähiverkkokaapelin sovitin



Samsung Smart Control



Paristot (AA x 2)



Käyttöopas

Evolution Kit -pakkauksen ominaisuudet

- **SMART HUB:** Evolution Kit -pakkaukseen sisältyy monipuolinen koko perheen viihdekeskus Smart Hub. Smart Hubin avulla voit liikkua Internetissä, ladata sovelluksia ja pitää yhteyttä ystäviin ja sukulaisiin erilaisten yhteisöpalvelujen avulla. Lisäksi voit näyttää ja toistaa ulkoisiin laitteisiin tallennettuja kuva-, video- ja musiikkitiedostoja.
- **e-Manual:** Tarkka, Evolution Kit -pakkaukseen sisältyvä sähköinen käyttöopas.
- **Samsung Smart Control:** Samsung Smart Control -säätimessä on liikeanturi (gyroanturi), jonka avulla voit helposti hallita televisiota pitämällä Samsung Smart Control -säädintä kädessäsi ja liikuttamalla sitä.

Rajoitukset

Evolution Kit ei muuta television paneelia tai muotoilua. Suorituskyky voi vaihdella ja se riippuu laitteen mallin teknisistä ominaisuuksista ja laitteiston asettamista rajoituksista.

Vuonna 2012 julkaistujen televisioiden rajoituksia

Seuraavat rajoitukset koskevat vuoden 2014 televisiomallin päivittämistä Evolution Kit -pakkauksen avulla:

- Evolution Kit ei saata tukea joitakin sovelluksia ja Samsungin vuoden 2012 televisiomalleissa olevia toimintoja. Tällaisia ovat esimerkiksi päivitys lähetyssignaalin kautta, olemassa olevat tulostinkytännät, datalähetykset, Plug & Access -toiminto ja Soft AP.
- Langattoman verkkoyhteyden muodostamista **Plug & Access** -toiminnolla ei tueta. Käytä langattoman verkkoyhteyden muodostamiseen jotakin muuta tapaa, esimerkiksi salasanan syöttämistä tai WPS:ää.
- **Soft AP**:tä ei tueta. Kytke mobiililaitteet suoraan televisioon **Wi-Fi Direct** -toiminnolla.

- Evolution Kit -pakkauksen asennuksen yhteydessä jotkin television asetuksista saatetaan palauttaa oletusarvoihinsa.

Vuonna 2013 julkaistujen televisioiden rajoituksia

Seuraavat rajoitukset koskevat vuoden 2014 televisiomalliin päivittämistä Evolution Kit -pakkauksen avulla:

- Evolution Kit ei saata tukea joitakin sovelluksia ja Samsungin vuoden 2013 televisiomalleissa olevia toimintoja. Tällainen on esimerkiksi Smart Hub -palvelun yhteisöpalvelupaneeli.
- Evolution Kit -pakkauksen asennuksen yhteydessä jotkin television asetuksista saatetaan palauttaa oletusarvoihinsa.

⚠ Asennusta edeltävä tarkistuslista

- Ennen kuin napsautat Evolution Kit -pakkauksen paikoilleen, varmista, että sen toinen pää on kiinnitetty tiiviisti sille varattuun kahteen aukkoon. Pakkaus voi vaurioitua, jos jatkat asettamatta pakkausta tiiviisti sille varattuihin aukkoihin.
- Jos kiinnität pakkauksen seinään asennettuun televisioon, ota televisio ensin pois seinältä.
- Jos asennat jossakin toisessa televisiossa aiemmin käytetyn Evolution Kit -pakkauksen, pakkauksessa olevat käyttäjätiedot palautetaan oletusasetuksiin.

Evolution Kit -pakkauksen kiinnittäminen televisioon

- Tarkista ensin verkon tila ja varmista, että Internet-yhteys on käytössä. Evolution Kit -pakkauksen käyttö edellyttää Internet-yhteyttä.
- Irrota USB-laite televisiosta ennen Evolution Kit -pakkauksen asentamista. Jos USB-laitetta ei kytketä televisioon, Evolution Kit ei saata asentua oikein.

Kun asennat Evolution Kit -pakkauksen käyttämäsi Samsungin televisioon, voit päivittää television ohjelmiston ostamatta uutta televisiota. Evolution Kit -pakkauksen avulla voit ottaa käyttöön Samsung Electronicsin tarjoamia uusia palveluita ja ominaisuuksia.

1. Television ohjelmisto on ensin päivitettävä viimeisimpään versioon.
 - Vuoden 2012 televisio: Siirry **Ohjelmistopäivitys (Tuki > Ohjelmistopäivitys)** -valikkoon ja päivitä ohjelmisto **Online** -toiminnolla.
 - Vuoden 2013 televisio: Siirry **Ohjelmistopäivitys (Tuki > Ohjelmistopäivitys)** -valikkoon ja päivitä ohjelmisto **Päivitä nyt** -toiminnolla.
2. Sammuta televisio.
3. Irrota television virtajohto pistorasiasta.

4. **1** Aseta Evolution Kit sille varattuun kahteen aukkoon kuvan osoittamalla tavalla ja **2** kiinnitä se sitten televisioon.

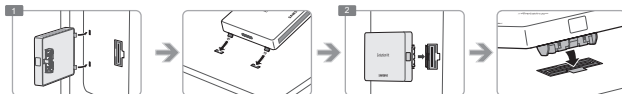

5. Varmista Evolution Kit -pakkauksen kiinnitys painamalla sitä uudelleen alla olevassa kuvassa näytetyllä tavalla.

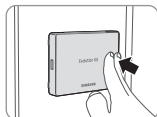

6. Kytke televisio kiinteään verkkoon

- 2012 TV: Jos haluat käyttää kiinteää verkkoyhteyttä televisiossa, johon on asennettu Evolution Kit, irrota television lähiverkkokaapeli ja kytke se Evolution Kit -pakkaukseen lähiverkkokaapelin sovittimen avulla.

- 2013 TV: Käytä kiinteää verkkoa kytkemällä televisioon lähiverkkokaapeli.

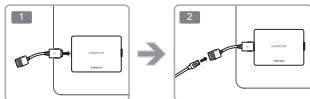

7. Kytke television virtajohto pistorasiaan.
8. Käynnistä televisio.
9. Odota, kunnes Evolution Kit tunnistetaan (enintään 10 sekuntia).
10. Kun Evolution Kit on tunnistettu, se päivittää television vuoden 2014 versioon. Odota, kunnes päivitys on valmis.
 - Television virta katkaistaan ja kytketään uudelleen päälle automaattisesti, kun ohjelmiston päivitys on valmis.
 - Lähiverkkokaapelin sovitinta ja Samsung Smart Control voidaan käyttää vasta sen jälkeen, kun Evolution Kit on asennettu televisioon.

Evolution Kit -pakkauksen irrottaminen

Tartu Evolution Kit -pakkauksen reunoihin ja vedä se irti televisiosta painamalla sen oikealta puolelta viereisessä kuvassa näytetyllä tavalla.

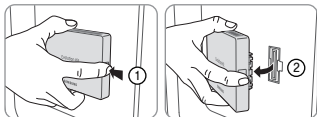

Aiemman tilan palauttaminen

1. Sammuta televisio ja irrota sen jälkeen television virtajohto pistorasiasta.
2. Irrota Evolution Kit televisiosta.
3. Käynnistä televisio, siirry kohtaan **Ohjelmistopäivitys (Tuki > Ohjelmistopäivitys)** ja päivitä ohjelmisto.
 - Päivitä ohjelmisto Internetin kautta. Muutoin et voi tehdä päivitystä USB-laitteen kautta etkä toistaa DRM-suojattuja videotiedostoja.

Vääränlaisen kiinnityksen korjaaminen

Paina yhtä kulmista nuolen ① osoittamaan suuntaan ja paina nuolen **PUSH** osoittamaa ② painonappia.



Paristojen asettaminen Samsung Smart Controliin

Katso ennen Samsung Smart Control -säätimen käyttöä alla olevaa kuvaa ja aseta sen jälkeen laitteeseen paristot.

- Suosittelemme käyttämään Samsung Smart Control -säädintä alle 6 metrin etäisyydeltä. Käyttökelpoinen etäisyys voi vaihdella langattoman ympäristön olosuhteiden mukaisesti.

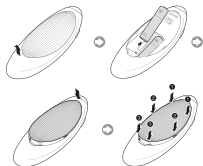

- 1 Paina varovasti kannessa olevaa lovea ja irrota kansi kokonaan, kun se löystyy.
- 2 Aseta kaksi AA-alkaliparistoa paikoilleen ja varmista, että plus- ja miinusnavat tulevat oikein.
- 3 Aseta paristolokeron kansi kaukosäätimeen ja kiinnitä kannen yläosa säätimeen.
- 4 Paina paristolokeron kannen molemmilla puolilla olevia kiinnikkeitä kuvassa näytetyssä järjestyksessä, jotta kansi kiinnittyisi tiiviisti kaukosäätimeen.

Kytkeminen televisioon

Käynnistä televisio painamalla Samsung Smart Control -säätimen **TV**-painiketta. Samsung Smart Control muodostaa yhteyden televisioon automaattisesti. Jos tämä on ensimmäinen kerta, kun käynnistät television, alkuasetusikkuna avautuu. Ota televisio käyttöön kuvaruudulla annettujen ohjeiden mukaisesti.

- Päätä Evolution Kit -pakkauksen asennus vuoden 2012 televisiomalliin tekemällä aiemmin käytetyn IR Blasterin parikytkeksi uudelleen IR Blasterin pohjassa olevan **PAIRING**-painikkeen avulla. Löydät tarkemmat ohjeet television käyttöoppaasta.

Samsung Smart Control kytkeminen uudelleen

Jos Samsung Smart Control ei toimi tai toimii poikkeavasti, vaihda paristot, sillä ongelman syynä saattaa olla liian vähäinen varaus.

Jos ongelma jatkuu, tee Samsung Smart Control -ohjaimen pariliitos television kanssa uudelleen.

1. Paina **RETURN**-painiketta ja **GUIDE**-painiketta samanaikaisesti 3 sekunnin ajan.
 - Samsung Smart Control on asetettava n. 30–40 cm:n etäisyydelle televisiosta siten, että se osoittaa suoraan kaukosäätimen vastaanotinta kohti.
2. Yhteyskuva tulee näkyviin kuvaruutuun. Tämän jälkeen Samsung Smart Control muodostaa yhteyden televisioon automaattisesti.

Samsung Smart Control -toiminnon käyttäminen

- Väri ja muoto voivat vaihdella eri malleissa.



Kytkee television päälle tai pois päältä.

AD: Tuo **Helppokäyttötoimintojen pikanäppäimet** -paneeli näkyviin pitämällä tätä painiketta painettuna. Ota toimintoja käyttöön tai pois käytöstä valitsemalla ne.

VOICE: Käynnistää puheentunnistuksen. Kun kuvaruudussa näkyy mikrofonikuva, sano puhekomento mikrofoniin.

- Anna puhekomento 10–15 cm:n etäisyydellä mikrofonista ja riittävän kovalla äänellä.

RETURN: Palaa edelliseen valikkoon. Jos painat tätä painiketta television katselun aikana, televisio palaa takaisin edelliselle kanavalle.

EXIT: Poistu kaikista käynnissä olevista sovelluksista pitämällä tämä painike painettuna.

SMART HUB: Käynnistää Smart Hub -toiminnon. Sovellus suljetaan, jos **SMART HUB** painiketta painetaan sen käytön aikana.

GUIDE: Näyttää digitaalisen kanavan lähetyksataulun.

Avaa CH.LIST: eli kanavaluettelo pitämällä tätä painiketta painettuna **CH.LIST**.

M.SCREEN: Voit jakaa television kuvaruudun osiin ja käyttää erilaisia toimintoja, esimerkiksi katsella televisiota, selailla verkkosivuja, katsella videoita jne. Saat lisätietoja **e-Manual**-oppaasta.

SEARCH: Muuttaa äänen voimakkuutta.

KEYPAD: Kuvaruudun virtuaalisen kaukosäätimen avulla voit helposti syöttää numeroita, hallita sisältöä ja käyttää toimintoja.

SOURCE: Vaihtaa lähdettä.

Vaihtaa kanavaa.

Kosketuslevy: Aseta sormi kosketuslevylle ja liikuta Samsung Smart Control -ohjainta. Osoitin siirtyy näytössä vastaavalla tavalla kuin Samsung Smart Control -ohjainta liikutetaan. Käynnistä valittu kohde painamalla kosketuslevyä.

^ < > >: Siirtää osoitinta tai kohdistusta.

Käytä näitä painikkeita eri toiminnoissa. Käytä näitä painikkeita kuvaruudun ohjeiden mukaisesti.

Väripainikkeet: Käytä väripainikkeita käytettävän toiminnon lisäasetuksille.

- **MENU:** Näytä valikko kuvaruudussa pitämällä tätä painettuna.
- **REC:** Tallenna televisiolähetys pitämällä tätä painiketta painettuna. Saatavilla vain joissakin malleissa ja alueilla.
- **INFO:** Näytä katselemasi digitaalisen kanavan tai mediatiedoston tiedot pitämällä tätä painiketta painettuna.

Television ominaisuuksiin tutustuminen

e-Manualissa on lisätietoja television ominaisuuksista. Saat lisätietoja sisäänrakennetusta **e-Manual**-käyttöoppaasta (**Tuki > e-Manual**).

e-Manual-toiminnon käynnistäminen

Laitteen sisäisessä e-Manual-oppaassa on sen käyttöä koskevia tietoja.

- Voit myös ladata e-Manual-oppaan kopion Samsungin sivustolta ja lukea sitä tietokoneesi näytöllä tai tulostaa sen.
- Keltaiset sanat viittaavat valikkojen kohtiin, ja valkoiset, vahvennetut sanat kaukosäätimen painikkeisiin. Nuolia käytetään osoittamaan valikkopolkua. (Esimerkiksi: **Kuva > Kuvatila**)

1. Valitse **e-Manual**. e-Manual latautuu.
2. Valitse luokka ruudun reunasta. Kun olet valinnut jonkin luokan, kyseisen luokan sisältö tulee näkyviin.
3. Valitse luettelosta haluamasi kohta. Tämä avaa e-Manual-oppaan vastaavan sivun.

Jos kuvaus ei mahdu yhteen ikkunaan...

Voit vierittää sivuja jollakin alla kuvatuista tavoista.

- Tuo  /  näkyviin siirtämällä kohdistus sivulle. Paina  ,  -painiketta.

Tekniset tiedot

Mallin nimi	SEK-2000
Mitat (L x K x S)	127,0 x 91,0 x 18,0 mm
Paino	188 g
Yhteensopivat mallit	Vuonna 2012 julkaistut mallit: LED 7000/7500-, 8000-, 9000 ja PDP 7000-, 8000 -sarjan Vuonna 2013 julkaistut mallit: LED 7000- ja 8000-sarjat
Käyttö- ja säilytysympäristö	
Käyttölämpötila	50 – 104 °F (10 – 40 °C)
Käyttötilan ilmastokesto	10 – 80 %, tiivistymätön
Säilytyslämpötila	-4 – 113 °F (-20 – 45 °C)
Säilytystilan ilmastokesto	5 – 95 %, tiivistymätön

TAKUU

Tällä Samsungin tuotteella on oheisen taulukon mukainen takuu (katso maakohtaista takuuajataulukkoa) alkuperäisestä ostopäivästä lukien. Takuu kattaa virheelliset materiaalit ja valmistuksen. Mikäli tuotteessa ilmenee jokin takuun kattama vika, tuote tulee ensin palauttaa sen myyjälle jälleenmyyjälle. Samsungin valtuutetut huoltoliikkeet kuitenkin huolehtivat takuuehtojen täyttämisestä takuuajan aikana. Saat lisätietoja lähimmästä valtuutetusta huoltoliikkeestä.

TAKUUHAKEMUKSEN TEKEMINEN

Jos olet tekemässä takuuhakemusta takuuajana, ota ensin yhteyttä Samsungin asiakaspalveluun ja kerro tuotteesta olevasta viasta. Mikäli korjaus tai vaihto katsotaan tarpeelliseksi, saat takuunumeron sekä valtuutetun huoltoliikkeen osoitteen.

Jos saat takuunumeron, tuotteen korjaaminen tai vaihto edellyttää, että lähetät tuotteen valtuutettuun huoltoliikkeeseen ja liität mukaan kopion täytetystä takuukortista, tai jos olet jo toimittanut sen Samsungille, nimesi, osoitteesi ja puhelinnumerosi tuotteen alkuperäisen ostokutin tai laskun, joka annettiin, kun tuote ostettiin uutena takuunumeron. Tämän jälkeen Samsung korjaa tai vaihtaa tuotteen ja palauttaa sen antamaasi osoitteeseen.

TAKUUEHDOT

1. Takuu on voimassa vain, jos takuuhakemus on tehty edellä kuvatulla tavalla.
2. Samsungin vastuu rajoittuu tuotteen tai vioittuneen osan korjaamiseen, tai mikäli Samsung niin päättää, tuotteen tai osan vaihtamiseen.
3. Takuuhuolto on annettava Samsungin valtuutetun huoltoliikkeen tehtäväksi. Mitään hyvitystä ei anneta, jos huolto on tehty sellaisessa huoltoliikkeessä tai jälleenmyyjällä, joka ei ole Samsungin valtuutettu, eikä mikään tällaisessa huollossa tehty korjaustyö tai vaurio kuulu tämän takuun korvauspiiriin.
4. Tuotteessa ei katsota olevan materiaali- tai valmistusvirheitä sellaisissa tapauksissa, joissa tuotetta täytyy muuttaa, jotta se vastaisi kansallisia tai paikallisia teknisiä tai turvallisuuteen liittyviä standardeja jossakin maassa kuin sinä maassa, johon tuote on alunperin suunniteltu ja valmistettu. Tämä takuu ei kata eikä sen perusteella hyvitetä mitään edellä mainittuja muutoksia tai niiden seurauksena syntyviä vahinkoja.

5. Takuu ei kata tuotteiden vaurioitumista tai vioittumista joistakin alla luetelluista, poissulkevista syistä:
 - vahinko, väärinkäyttö tai vahingoittaminen
 - laitteen käyttö sen normaalin käyttötarkoituksen vastaisesti
 - muun kuin Samsungin valmistaman tai myymän osan käyttö
 - laitteen muuttaminen ilman Samsungin antamaa kirjallista lupaa
 - kuljetus, laiminlyönti, virtapikki tai sähkökatko
 - salamanisku, vesi, tulipalo tai luonnonvoimat
 - normaali kuluminen tai
 - erot lähetysmenetelmissä tai tuotestandardeissa eri maiden välillä.
6. Tämä takuu on voimassa tuotteen kaikilla laillisilla haltijoilla takuuajan aikana.
7. MIKÄÄN NÄISSÄ TAKUUEHDODISSA SALLIJE POIS EIKÄ RAOJOITA SAMSUNGIN VASTUUTA KUOLEMASTA TAI LOUKKAANTUMISESTA, JOKA ON TODISTETUSTI AIHEUTUNUT SAMSUNGIN HUOLIMATTOMUDESTA, ELLEI TÄLLÄISTÄ RAOJOITUSTA TAI POISSULKEMISTA SALLITA SOVELLETTAVASSA LAINSAADANNOSSA.
8. LIKUUN OTTAMATTA SELLAISIA SAMSUNGIN VASTUUTA, JOITA EI VOI LAILLA POISSULKEA TAI RAOJOITTAA, SAMSUNG EI VASTAA SEURAAVISTA: KAIKKI EPASUORAT, VAULLISET, ERITYISET TAI SEURAAMUKSELLEISET VAHINGOT, MENETYKSET TAI KULUT, TULOJEN MENETYKSET, KÄYTÖN ESYMINEN TAI TIEDON MENETÄMINEN, SELLAINEN MAINEEN, ARVOSTUKSEN TAI LIKETOIMINNAN MENETÄMINEN, JOKA AIHEUTUU JOKO SUORAAN TAI EPASUORASTI TUOTTEEN HANKINNASTA, KÄYTÖSTÄ TAI MYNNISTÄ, RIPPUMATTA SIITÄ, ONKO SAMSUNG OLLUT TIEDOTEN TALLAISIN VAHINGON, MENETYKSEN TAI KULUN MAHDOLLISUUDESTA.
9. LIKUUN OTTAMATTA SELLAISIA SAMSUNGIN VASTUUTA, JOITA EI VOI LAILLA POISSULKEA TAI RAOJOITTAA, SAMSUNGIN VASTUU TÄMÄN TAKUUN MUKAISESTI TAI SIIHEN LIITTYEN TAI TUOTTEEN HANKINTAAN, KÄYTTÖÖN TAI MYNTIIN LIITTYEN EI VOI YLIITTAA TUOTTEESTA UUTENA MAKSETTUA HINTAA.
10. ELLEI NÄISSÄ TAKUUEHDODISSA OLE TOISIN MAINITTU, KAIKKI SÄÄDÖKSIIN TAI MUILLA TAVOIN ASETETUT EHDOT, TAKUUT JA MAARAYKSET RAOJOITETAAN LAIN SALLIMIIN PUITTEISIIN.
11. Edellä kuvatut takuuehdot eivät vaikuta käyttäjän laillisin oikeuksiin kuluttajana tai muulla tavoin.

Accessori

- Controllare che nella confezione del kit siano contenuti i seguenti componenti. In caso di mancanza di uno o più componenti, contattare il rivenditore.



Evolution kit



Adattatore cavo LAN



Samsung Smart Control



Batterie (2 tipo AA)



Manuale dell'utente

Funzioni dell'Evolution kit

- **SMART HUB:** L'Evolution kit offre la possibilità di connettersi a Smart Hub, un centro di intrattenimento multifunzione per tutta la famiglia. Grazie a Smart Hub, l'utente può navigare in Internet, scaricare applicazioni e restare in contatto con la famiglia e gli amici attraverso il proprio social network preferito. Inoltre, può guardare foto, riprodurre video e ascoltare musica residente su dispositivi esterni.
- **e-Manual:** consente l'accesso a un dettagliato manuale dell'utente contenuto nell'Evolution kit.
- **Samsung Smart Control:** Lo Samsung Smart Control dispone di un sensore di movimento (giroscopio). Ciò consente di controllare facilmente il televisore attraverso lo spostamento dello Samsung Smart Control.

Limitazioni

Pannello TV e design non vengono modificati dall'Evolution Kit. Le prestazioni effettive possono variare in base alle specifiche del modello e alle limitazioni hardware.

Limitazioni dei TV 2012

L'aggiornamento a un TV 2014 mediante l'Evolution kit comporta le seguenti limitazioni:

- L'Evolution kit potrebbe non supportare alcune applicazioni e funzioni disponibili sui TV Samsung 2012, quali ad esempio l'aggiornamento tramite segnale broadcast, la connessione a una stampante, la trasmissione dati, la funzione Plug & Access e Soft AP.
- La connessione di rete wireless tramite **Plug & Access** non è supportata. Per stabilire una connessione di rete wireless usare una modalità diversa, ad esempio con password o WPS.
- I **Soft AP** non sono supportati. Usare **Wi-Fi Direct** per connettere direttamente dispositivi mobili al televisore.

- L'installazione dell'Evolution kit potrebbe azzerare alcune impostazioni TV esistenti.

Limitazioni dei TV 2013

L'aggiornamento a un TV 2014 mediante l'Evolution kit comporta le seguenti limitazioni:

- L'Evolution kit potrebbe non supportare alcune applicazioni e funzioni offerte dai TV Samsung 2013, ad esempio il pannello social Smart hub.
- L'installazione dell'Evolution kit potrebbe azzerare alcune impostazioni TV esistenti.

⚠ Checklist pre-installazione

- Prima di installare l'Evolution kit in posizione, verificare che l'altra parte terminale del kit sia correttamente inserita nei due alloggiamenti. Il kit potrebbe subire danni se non correttamente inserito nei due alloggiamenti.
- Per installare il kit su un televisore a parete, togliere prima il televisore dalla parete.
- L'installazione di un Evolution kit precedentemente usato su un televisore diverso causerà il reset dei dati utente contenuti nel kit.

Installazione dell'Evolution kit al televisore

- Innanzitutto, controllare lo stato di rete e verificare che sia disponibile una connessione Internet. L'accesso a Internet è necessario per l'uso dell'Evolution kit.
- Rimuovere il dispositivo USB dal televisore prima di installare l'Evolution Kit. Se il dispositivo USB è collegato al televisore, l'Evolution Kit potrebbe non essere installato in modo appropriato.

Installando l'Evolution kit sul proprio TV Samsung, è possibile aggiornare il software del televisore senza acquistare un nuovo TV. Usare l'Evolution kit per sbloccare le nuove funzioni e i servizi più recenti offerti da Samsung Electronics.

1. Il televisore deve prima essere aggiornato all'ultima versione software disponibile.
 - TV 2012: Accedere al menu **Aggiornamento software (Supporto > Aggiornamento software)** e aggiornare il software tramite la funzione **In linea**.
 - TV 2013: Accedere al menu **Aggiornamento software (Supporto > Aggiornamento software)** e aggiornare il software tramite la funzione **Aggiorna ora**.
2. Spegnerne il televisore.
3. Scollegare la spina del cavo di alimentazione del televisore.

4. **1** Inserire l'Evolution Kit nei due alloggiamenti come mostrato nello schema sottostante, **2** quindi collegarlo al televisore.

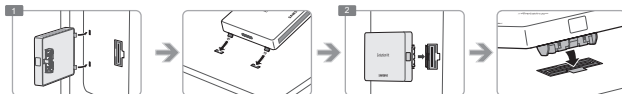

5. Per verificare la corretta installazione dell'Evolution kit, premerlo nuovamente come mostrato nella figura seguente.

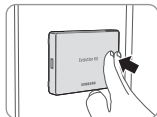

6. Collegare il televisore a una rete cablata

- TV 2012: Per utilizzare una rete cablata su un televisore dotato di Evolution kit, scollegare il cavo LAN dal televisore quindi collegarlo al kit mediante un adattatore per cavo LAN.

- TV 2013: Per utilizzare una rete cablata, collegare il cavo LAN al televisore.

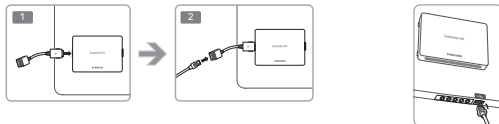

7. Inserire in una presa la spina del cavo di alimentazione del televisore.
8. Accendere il televisore.
9. Attendere il riconoscimento dell'Evolution Kit (fino a 10 secondi).
10. Una volta riconosciuto, l'Evolution Kit aggiornerà il televisore alla versione 2014. Attendere il termine dell'aggiornamento.
 - Una volta completato l'aggiornamento del software, il televisore si spegne e riaccende automaticamente.
 - L'adattatore del cavo LAN e il telecomando Samsung Smart Control possono essere utilizzati solo dopo aver installato l'Evolution kit sul televisore.

Scollegamento di un Evolution kit

Afferrare i bordi dell'Evolution kit ed estrarre il dispositivo premendo il lato destro per scollegarlo dal televisore, come mostrato nella figura laterale.

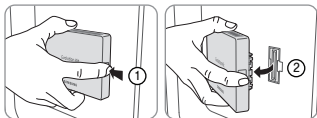

Ripristinare uno stato precedente

1. Spegnere il televisore e scollegare la spina di alimentazione del televisore.
2. Scollegare l'Evolution Kit dal televisore.
3. Accendere il televisore, accedere a **Aggiornamento software** (**Supporto** > **Aggiornamento software**), quindi aggiornare il software.
 - Aggiornare il software via Internet. In caso contrario non sarà possibile eseguire l'aggiornamento tramite USB o riprodurre video protetti con DRM.

Correggere una errata installazione

Premere uno degli angoli nella direzione indicata dalla freccia ① e premere il tasto **PUSH** indicato dalla freccia ②.



Inserimento delle batterie nello Samsung Smart Control

Per utilizzare lo Samsung Smart Control, vedere la figura sottostante e inserire le batterie nell'unità come indicato.

Si consiglia di utilizzare lo Samsung Smart Control a una distanza inferiore a 6 m. La distanza operativa può variare a seconda delle condizioni dell'ambiente wireless.

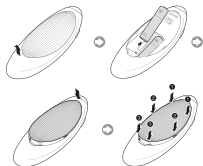

- 1 Sollevare delicatamente il coperchio del vano batterie, quindi rimuoverlo.
- 2 Inserire 2 batterie alcaline tipo AA facendo attenzione a rispettare la polarità.
- 3 Posizionare il coperchio del vano batterie sul telecomando, quindi inserire la parte superiore del coperchio nell'alloggiamento previsto.
- 4 Per chiudere il coperchio del vano batterie, premerlo sui lati seguendo l'ordine indicato in figura fino alla completa chiusura.

Collegamento al televisore

Premere il tasto **TV** sul Samsung Smart Control per accendere il televisore. Il Samsung Smart Control si collega automaticamente al televisore. La prima volta che si accende il televisore viene visualizzata la schermata di Impostazione iniziale. Seguire le istruzioni a schermo per configurare il televisore.

- Per completare l'installazione Evolution Kit su TV modello 2012, abbinare nuovamente l'IR Blaster 2012 precedentemente utilizzato premendo il tasto **PAIRING** posto sul fondo dell'IR Blaster. Per informazioni più dettagliate consultare il manuale utente del televisore.

Riconnessione dello Samsung Smart Control

Se lo Samsung Smart Control smette di funzionare o funziona in modo anomalo, ciò potrebbe essere dovuto alla scarsa potenza della batteria pertanto si consiglia di sostituirla.

Se il problema persiste, il Samsung Smart Control ripristina l'abbinamento con il televisore.

1. Premere i tasti **RETURN** e **GUIDE** contemporaneamente per 3 secondi.
 - Posizionare il Samsung Smart Control a circa 30 ~ 40 cm dal televisore e puntarlo verso il ricevitore del telecomando.
2. L'icona di connessione viene visualizzata a schermo. Al termine, Samsung Smart Control viene collegato automaticamente al televisore.

Uso della Samsung Smart Control (Schermata Multi-Link)

- La forma e il colore possono variare in base al modello.



Accende/spegne il televisore.

AD: Tenere premuto questo tasto per visualizzare il pannello **Collegamenti di accessibilità**. Selezionare le opzioni per attivarle/disattivarle.

Per regolare il volume.

VOICE: Avvia il riconoscimento vocale. Quando l'icona del microfono viene visualizzata a schermo, impartire un comando vocale nel microfono.

- Pronunciare un comando vocale a 10~15 cm dal microfono a un volume di voce appropriato.

RETURN: Per tornare al menu precedente. Inoltre, premendo questo tasto durante la visione TV si torna al canale precedente.

EXIT: Tenere premuto questo tasto per uscire da tutte le applicazioni in esecuzione.

SMART HUB: avvia Smart Hub. Premendo **SMART HUB** durante l'esecuzione di una applicazione, l'applicazione viene chiusa.

GUIDE: Visualizza la programmazione dei canali digitali.

CH.LIST: Tenere premuto per avviare **CH.LIST**.

SEARCH: Premere questo tasto per utilizzare la finestra di ricerca.

KEYPAD: Con il telecomando virtuale a schermo è possibile immettere numeri, controllare contenuti e utilizzare funzioni.

SOURCE: cambia la sorgente.

Per cambiare canale.

Touchpad: Posizionare un dito sul touchpad e muovere il Samsung Smart Control. Il puntatore sullo schermo si sposta seguendo il movimento del Samsung Smart Control. Premere il touchpad per eseguire l'elemento evidenziato.

^ < > >: Per spostare il puntatore o il focus.

Utilizzare questi tasti con funzioni specifiche. Utilizzare questi tasti in base alle istruzioni visualizzate sullo schermo TV.

Tasti colore: Utilizzare i tasti colorati per accedere alle ulteriori opzioni specifiche per la funzione in uso.

- **MENU**: Tenere premuto per visualizzare il menu a schermo.
- **REC**: Tenere premuto per registrare la trasmissione. La disponibilità dipende dal modello e dall'area.
- **INFO**: Tenere premuto per vedere le informazioni sul canale digitale o sul file multimediale corrente.

M.SCREEN: E' possibile dividere lo schermo TV e usare varie funzioni per vedere la TV, navigare in Rete, guardare video e molto altro ancora. Per ulteriori informazioni, vedere l'e-Manual.

Vista di altre funzioni TV

L'**e-Manual** contiene ulteriori informazioni sulle funzioni TV. Vedere l'**e-Manual** (Supporto > e-Manual).

Avvio dell'e-Manual.

L'e-Manual offre all'utente una serie di informazioni sul prodotto.

- Dal sito web Samsung è possibile scaricare una copia dell'e-Manual per leggerlo sul computer o stamparlo.
- I termini in giallo indicano le voci di menu; i termini in bianco evidenziati in grassetto indicano i tasti del telecomando. Le frecce indicano il percorso dei menu. (Esempio: **Immagine** > **Modalità immagine**)

1. Selezionare **e-Manual**. L'e-Manual viene caricato.
2. Selezionare una categoria a lato dello schermo. Una volta effettuata una selezione vengono visualizzati i contenuti della categoria selezionata.
3. Selezionare una voce dall'elenco. Questo consente di aprire l'e-Manual alla pagina corrispondente.

Se la descrizione è lunga e comprende più di una pagina...

E' possibile scorrere le pagine in una delle seguenti modalità.

- Posizionare il focus sulla pagina per visualizzare a schermo i tasti  /  . Premere , .

Specifiche

Modello	SEK-2000
Dimensioni (L x A x P)	127,0 x 91,0 x 18,0 mm
Peso	188 g
Modelli compatibili	Modelli rilasciati nel 2012: LED Serie 7000, 7500, 8000, 9000 e PDP Serie 7000, 8000 Modelli rilasciati nel 2013: LED Serie 7000, 8000
Caratteristiche ambientali	
Temperatura di esercizio	50°F a 104°F (Da 10°C a 40°C)
Umidità di esercizio	Dal 10% al 80%, senza condensa
Temperatura di stoccaggio	-4 °F a 113 °F (Da -20°C a 45°C)
Umidità di stoccaggio	Dal 5% al 95%, senza condensa

Garanzia

Questo prodotto Samsung è garantito per il periodo elencato in tabella (Consultare la tabella relativa al periodo di garanzia indicato per paese) dalla data originale d'acquisto contro difetti nei materiali e nella manodopera. Nell'eventualità si rendesse necessario un intervento in garanzia, restituire il prodotto al rivenditore presso il quale è stato effettuato l'acquisto. I Centri di assistenza autorizzati Samsung aderiscono ai termini della garanzia durante il Periodo di garanzia. Per ulteriori dettagli, rivolgersi al Centro di assistenza autorizzato più vicino.

PROCEDURA PER RICHIEDERE UN INTERVENTO IN GARANZIA

Per richiedere un intervento in garanzia, contattare il Call Centre Samsung durante il Periodo di garanzia per discutere del problema riscontrato. Qualora fosse necessaria una riparazione o una sostituzione, verranno forniti al cliente un Numero di intervento in garanzia e l'indirizzo del più vicino Centro di assistenza autorizzato.

Una volta in possesso del Numero di intervento in garanzia, per ricevere assistenza o la sostituzione del prodotto è necessario inviare il prodotto al Centro di assistenza autorizzato indicato dal Call Centre insieme a:

una copia completa della scheda di garanzia o, nel caso questa sia già stata fornita a Samsung, il nome, l'indirizzo e il numero di telefono del richiedente;
la ricevuta originale, la fattura o lo scontrino d'acquisto del prodotto;
il Numero di intervento in garanzia.
Samsung effettuerà la riparazione o la sostituzione del prodotto, quindi lo rispedirà all'indirizzo fornito dal richiedente.

CONDIZIONI DI GARANZIA

1. E' possibile usufruire della garanzia solo seguendo la procedura per richiedere un intervento in garanzia indicata sopra.
2. Gli obblighi di Samsung sono limitati alla riparazione o, a sua discrezione, alla sostituzione del prodotto o delle parti difettose.
3. Le riparazioni in garanzia devono essere svolte solo da Centri di assistenza autorizzati Samsung. Non verranno offerti rimborsi per riparazioni svolte da centri di assistenza o rivenditori non autorizzati Samsung ed eventuali riparazioni e danni al prodotto causati da riparazioni non autorizzate non saranno coperti da questa garanzia.
4. Questo prodotto non è considerato passibile di difetti nei materiali o nella manodopera per il fatto che richiede adeguamenti per essere conforme agli standard di sicurezza o tecnici nazionali o locali in vigore in ogni paese oltre a quello per il quale il prodotto è stato originariamente progettato e costruito. Questa garanzia non copre e non offre rimborso per tali adeguamenti, né per eventuali danni risultanti.

5. La presente garanzia non è applicabile ad alcun prodotto che abbia subito danni o sia stato reso difettoso in seguito a:
 - incidente, uso improprio o abuso;
 - uso del prodotto per altri scopi;
 - uso di parti non prodotte o vendute da Samsung;
 - modifica senza consenso scritto di Samsung;
 - transito, negligenza, picco di corrente o interruzione di corrente;
 - fulmini, acqua, fuoco o forza maggiore;
 - normale consumo; o
 - differenze nei sistemi di trasmissione o negli standard di prodotto in vigore nei diversi paesi.
6. Ogni persona legalmente in possesso del prodotto nel periodo di garanzia può usufruire della presente garanzia.
7. NULLA NELLA PRESENTE GARANZIA ESCLUDE O LIMITA LA RESPONSABILITA' DI SAMSUNG PER DECESSO O LESIONI PERSONALI CAUSATE DA PROVATA NEGLIGENZA DI SAMSUNG, SALVO CHE TALI LIMITAZIONI O ESCLUSIONI SIANO CONSENTITE PER LEGGE.
8. SALVO LE RESPONSABILITA' DI SAMSUNG CHE NON POSSONO ESSERE ESCLUSE O LIMITATE PER LEGGE, SAMSUNG NON PUO' ESSERE RITENUTA RESPONSABILE PER EVENTUALI PERDITE, SPESE O DANNI INDIRETTI, INCIDENTALI, SPECIALI O CONSEGUENTI; PERDITE DI PROFITTO; PERDITA DELL'USO O DI DATI; DANNI DI AVVIAMENTO, REPUTAZIONE O PERDITA DI AFFARI, DIRETTAMENTE O INDIRETTAMENTE PROVOCATI DALL'ACQUISTO, DALL'USO O DALLA VENDITA DEL PRODOTTO, NEL CASO O MENO CHE SAMSUNG SIA STATA AVVISATA O FOSSE A CONOSCENZA DEL POSSIBILE VERIFICARSI DI TALI DANNI, PERDITE O SPESE.
9. SALVO LE RESPONSABILITA' DI SAMSUNG CHE NON POSSONO ESSERE ESCLUSE O LIMITATE PER LEGGE, LA RESPONSABILITA' DI SAMSUNG IN RIFERIMENTO O IN CONNESSIONE ALLA PRESENTE GARANZIA E I TERMINI IMPLICITI PER STATUTO O ALTRO SONO QUI ESCLUSI SUPERARE IL PREZZO PAGATO PER L'ACQUISTO DEL PRODOTTO NUOVO.
10. SALVO QUANTO DIVERSAMENTE STABILITO DALLA PRESENTE GARANZIA, TUTTE LE CONDIZIONI, LE GARANZIE E I TERMINI IMPLICITI PER STATUTO O ALTRO SONO QUI ESCLUSI NELLA MISURA MASSIMA CONSENTITA DALLA LEGGE.
11. Le condizioni di garanzia sopra indicate non pregiudicano i diritti del consumatore stabiliti per legge.

Papildpiederumi

- Lūdzu, pārliecinieties, vai ierīces komplektācijā ietilpst šie priekšmeti. Ja kāds no priekšmetiem trūkst, sazinieties ar izplatītāju.



Evolution Kit ierīce



LAN kabeļa adapteris



Samsung Smart Control



Baterijas (AA x 2)



Lietošanas rokasgrāmata

Evolution Kit ierīces funkcijas

- **SMART HUB:** Evolution Kit ierīce ir aprīkota ar Smart Hub – daudzfunkcionālu izklaides un ģimenes centru. Ar Smart Hub varat pārlūkot tieklī, lejupielādēt lietojumprogrammas un sazināties ar ģimenes locekļiem un draugiem sociālās saziņas tīklos. Turklāt papildus varat skatīties vai atskaņot fotoattēlus, video un mūzikas failus, kas saglabāti ārējās atmiņas ierīcēs.
- **e-Manual:** šī funkcija piedāvā detalizētu ekrāna lietošanas instrukciju, kas iekļauta Evolution Kit ierīcē.
- **Samsung Smart Control:** Samsung Smart Control tālvadības pults ir aprīkota ar kustību sensoru (žiro sensoru), kas ļauj ērti kontrolēt televizoru, satverot un kustinot Samsung Smart Control tālvadības pulti.

Ierobežojumi

Evolution Kit nemaina televizora paneļa vai dizaina izskatu. Faktiskā veiktspēja var atšķirties un būt atkarīga no modeļa specifikācijām un programmaparatūras ierobežojumiem.

2012. gada izlaiduma televizoru ierobežojumi

Atjauninot televizoru līdz 2014. gada izlaiduma televizoru funkcionalitātes līmenim, izmantojot Evolution Kit ierīci, ir spēkā šādi ierobežojumi:

- Tāpat Evolution Kit ierīce var neatbalstīt atsevišķas lietojumprogrammas un funkcijas, kas pieejamas 2012. gada izlaiduma Samsung televizoros, piemēram, atjaunināšanu, izmantojot apraides signālu, esošos printera savienojumus, datu pārraides servisa pakalpojumu, Plug & Access funkciju un nestingo AP.
- Netiek atbalstīts bezvadu tīkla savienojums, izmantojot **Plug & Access**. Bezvadu tīkla savienojuma izveidošanai izmantojiet citas metodes, piemēram, paroles ievadīšanu vai WPS.
- **Nestingrais AP** netiek atbalstīti. Izmantojiet **Tiešais Wi-Fi** funkciju, lai pievienotu mobilās ierīces tieši pie televizora.

- Evolution Kit ierīces uzstādīšana var atiestatīt dažus no esošajiem televizora iestatījumiem.

2013. gada izlaiduma televizoru ierobežojumi

Atjauninot televizoru līdz 2014. gada izlaiduma televizoru funkcionalitātes līmenim, izmantojot Evolution Kit ierīci, ir spēkā šādi ierobežojumi:

- Tāpat Evolution Kit ierīce var neatbalstīt atsevišķas lietojumprogrammas un funkcijas, kas pieejamas 2013. gada izlaiduma Samsung televizoros, piemēram, Smart Hub sociālo paneli.
- Evolution Kit ierīces uzstādīšana var atiestatīt dažus no esošajiem televizora iestatījumiem.

⚠ Lietas, kas jāpārbauda pirms uzstādīšanas

- Pirms Evolution Kit ierīces nofiksēšanas vietā pārliecinieties, ka otrs ierīces gals ir kārtīgi ievietots abos slotos. Ja mēģināsiet nostiprināt ierīci gala pozīcijā, pirms tam uzmanīgi nenofiksējot ierīci šajos slotos, tā var tikt bojāta.
- Ja pievienojat ierīci pie sienas uzstādītam televizoram, vispirms noņemiet to no sienas.
- Pievienojot Evolution Kit ierīci, kas pirms tam tikusi izmantota ar citu televizoru, tiks atiestatīti visi ierīcē esošie lietotāja dati.

Evolution Kit ierīces pievienošana pie televizora

- Vispirms pārbaudiet tīkla statusu un pārliecinieties, ka ir izveidots savienojums ar internetu. Evolution Kit ierīces izmantošanai nepieciešama piekļuve internetam.
- Atvienojiet USB ierīci no televizora pirms Evolution Kit komplekta uzstādīšanas. Ja USB ierīce būs pievienota televizoram, Evolution Kit komplekts var netikt uzstādīts pareizi.

Pievienojot Evolution Kit ierīci pie esošā Samsung televizora, iespējams atjaunināt televizora programmatūru, neiegādājoties jaunu televizoru. Izmantojiet Evolution Kit ierīci, lai atbloķētu jaunas funkcijas un pakalpojumus, ko nodrošina Samsung Electronics.

1. Televīzora vispirms jāveic jaunākās programmatūras versijas atjaunināšana.
 - 2012. gada izlaiduma televizoram: pārejiet uz **Programmatūras atjaunināšana (Atbalsts > Programmatūras atjaunināšana)** un atjauniniet programmatūru, izmantojot **Tiešsaistē**.
 - 2013. gada izlaiduma televizoram: pārejiet uz **Programmatūras atjaunināšana (Atbalsts > Programmatūras atjaunināšana)** un atjauniniet programmatūru, izmantojot **Atjaunināt tagad**.
2. Izslēdziet televizoru.
3. Atvienojiet televizora strāvas vadu.

4. **1** Ievietojiet Evolution Kit komplektu divos slotos, kā parādīts šajā diagrammā, **2** un tad pievienojiet televizoram.

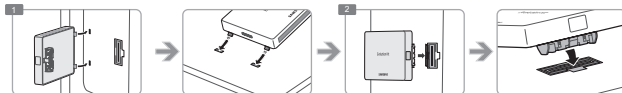

5. Lai pārliecinātos, ka Evolution Kit ierīce ir droši pievienota, piespiediet to vēlreiz, kā norādīts zemāk redzamajā attēlā.

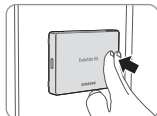

6. Pievienojiet televizoru vadu tīklam

- 2012. gada izlaiduma televizoram: Lai izmantotu vadu tīklu televizorā, kam pievienots Evolution Kit komplekts, atvienojiet no televizora LAN kabeli un tad pievienojiet to pie Evolution Kit ierīces, izmantojot LAN kabeļa adapteri.

- 2013. gada izlaiduma televizoram: lai izmantotu vadu tīklu, pievienojiet LAN kabeli televizoram.

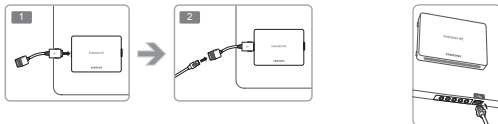

7. Pievienojiet televizora strāvas vadu kontaktligzdai.
8. Ieslēdziet televizoru.
9. Lūdzu, uzgaidiet, līdz tiek atpazīts Evolution Kit komplekts (līdz 10 sekundēm).
10. Kad atpazīšana ir notikusi, Evolution Kit komplekts veiks televizora atjaunināšanu uz 2014. gada versiju. Uzgaidiet, līdz noslēdzas atjaunināšanas process.
 - Pēc programmaparatūras atjaunināšanas televizors automātiski izslēgsies un ieslēgsies.
 - LAN kabeļa adapteri un Samsung Smart Control pulti var izmantot tikai pēc Evolution Kit ierīces uzstādīšanas pie televizora.

Evolution Kit ierīces atvienošana

Satveriet Evolution Kit ierīci aiz tās sānu malām un velciet to virzienā uz āru tā, lai tiktu atvienota labā pie televizora pievienotā puse, kā norādīts sānos redzamajā attēlā.

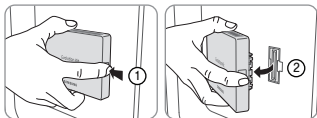

Nepareizas pozīcijas koriģēšana

Nospiediet uz viena no stūriem bultiņas norādītajā virzienā ① un nospiediet pogu **PUSH** bultiņas norādītajā virzienā ②.



Iepriekšēja stāvokļa atjaunošana

1. Izslēdziet televizoru un tad atvienojiet televizora strāvas kontaktdakšu.
2. Atvienojiet Evolution Kit komplektu no televizora.
3. Ieslēdziet televizoru, pārejiet uz **Programmatūras atjaunināšana (Atbalsts > Programmatūras atjaunināšana)** un tad atjauniniet programmatūru.
 - Veiciet atjaunināšanu, izmantojot internetu. Pretējā gadījumā nevarēsiet veikt atjaunināšanu, izmantojot USB, vai atskaņot ar DRM aizsargātus video.

Bateriju ievietošana Samsung Smart Control tālvadības pultī

Lai izmantotu Samsung Smart Control tālvadības pulti, vispirms aplūkojiet zemāk redzamo attēlu un ievietojiet tajā baterijas.

- Mēs iesakām izmantot Samsung Smart Control tālvadības pulti no attāluma, kas nepārsniedz 6 m. Piemērotais attālums var atšķirties atkarībā no bezvadu vides apstākļiem.

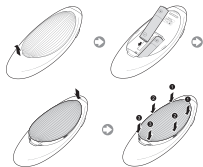

- 1 Uzmanīgi pavelciet aiz bateriju nodalījuma vāciņa iedobes un, kad tas kļūst vaļīgs, noņemiet to.
- 2 Ievietojiet 2 AA sārmu baterijas pirms tam pārliecinoties, ka to pozitīvie un negatīvie poli ir pāvērsti pareizajā virzienā.
- 3 Novietojiet bateriju nodalījuma vāciņu uz tālvadības pults un ievietojiet vāciņa augšdaļu tālvadības pultī.
- 4 Nospiediet abās bateriju nodalījuma vāciņa pusēs redzamās mēlītes attēlā redzamajā secībā tā, lai vāciņš būtu pilnībā nofiksēts pie tālvadības pults korpusa.

Pievienošana televizoram

Nospiediet **TV** tālvadības pults pogu Samsung Smart Control, lai ieslēgtu televizoru. Samsung Smart Control tālvadības pults automātiski izveido savienojumu ar televizoru. Ja televizors ir ticis ieslēgts pirmo reizi, parādās ekrāns Initial Setup (Sākotnējā iestatīšana). Sekojiet ekrānā redzamajām norādēm, lai iestatītu televizoru.

- Lai pabeigtu Evolution Kit ierīces uzstādīšanu 2012. gada izlaiduma televizoriem, veiciet iepriekš izmantotās 2012. gada izlaiduma IR Blaster ierīces atkārtotu pārošanu, nospiežot pogu **PAIRING**, kas atrodama IR Blaster ierīces apakšdaļā. Lai uzzinātu detalizētu aprakstu, skatiet televizora lietotāja rokasgrāmatu.

Samsung Smart Control tālvadības pults atkārtota pievienošana

Ja Samsung Smart Control tālvadības pults pārstāj darboties vai tā nedarbojas pareizi, nomainiet baterijas, jo, visticamāk, darbības problēmas radušās nepietiekamas bateriju jaudas dēļ.

Ja problēma nepazūd, nospiediet pārošanas pogu, lai veiktu atkārtotu Samsung Smart Control tālvadības pults pārošanu ar televizoru.

- 1 Uz 3 sekundēm nospiediet vienlaicīgi pogas **RETURN** un **GUIDE**.
 - Samsung Smart Control tālvadības pults jānovieto aptuveni 30 cm - 40 cm attālumā no televizora un jānodrošina, ka tā ir pāvērstā tālvadības pults uztvērēja virzienā.
- 2 Ekrānā parādās savienojuma attēls. Pēc tam Samsung Smart Control tālvadības pults pievienojas televizoram automātiski.

Samsung Smart Control izmantošana

- Ierīces krāsa un forma atkarībā no modeļa var būt atšķirīga.



leslēdz/izslēdz televizoru.

AD: Nospiediet un turiet nospiestu šo pogu, lai atvērtu paneli Pīejamības saīsnēs. Atlasiet opciju, lai tos ieslēgtu vai izslēgtu.

leslēdz/izslēdz skaņu.

Maina skaļumu.

VOICE: Palaiž balss atpazīšanu. Kad ekrānā parādās mikrofona ikona, nosauciet mikrofonā balss komandu.

- Nosauciet balss komandu 10 līdz 15 cm attālumā no mikrofona un pietiekami skaļā balsī.

RETURN: izmantojiet, lai atgrieztos iepriekšējā izvēlnē. Tāpat, nospiežot šo pogu televizora skatīšanās laikā, varat atgriezties uz iepriekšējo kanālu.

EXIT: Nospiediet un turiet nospiestu šo pogu, lai izietu no visām lietojumprogrammām, kas šobrīd darbojas.

SMART HUB: izmantojiet, lai palaistu Smart Hub. Nospiežot **SMART HUB** lietojumprogrammas darbības laikā, lietojumprogramma tiek aizvērta.

GUIDE: Atver digitālo kanālu apraides grafiku.

CH.LIST: Nospiediet un turiet nospiestu, lai palaistu **CH.LIST**.

lespējojiet Futbola režīms optimālai sporta satura skatīšanās pieredzei.

M.SCREEN: Varat sadalīt televizora ekrānu un izmantot vairākas funkcijas, piemēram, skatīties televizoru, pārlūkot tīmekli, skatīties video u.c. Lai iegūtu plašāku informāciju, skatiet **e-Manual** pamācību.

SEARCH: Nospiediet šo pogu, lai izmantotu meklēšanas logu.

KEYPAD: Izmantojot ekrānā atvērtu virtuālo tālvadības pulti iespējams ērti ievadīt ciparus, kontrolēt saturu un izmantot dažādas funkcijas.

SOURCE: pārslēdz avotu.

Pārslēdz kanālu.

Skārienjutīgais panelis: Novietojiet pirkstu uz skārienjutīgā paneļa un kustīniet Samsung Smart Control tālvadības pulti. Ekrānā redzamais rādītājs pārvietojas konkrētajā virzienā tik pat daudz, cik tiek pakustināta Samsung Smart Control tālvadības pults. Lai palaistu iezīmēto vienumu, nospiediet skārienjutīgo paneli.

^ v > >: Pārvieto rādītāju vai kursoru.

Izmantojiet šīs pogas ar konkrētām funkcijām. Izmantojiet šīs pogas saskaņā ar ekrānā redzamajiem norādījumiem.

Krāsainās pogas: Izmantojiet šīs krāsainās pogas, lai piekļūtu papildopcijām, kas ir specifiskas konkrētajai funkcijai.

- **MENU:** Nospiediet un turiet nospiestu, lai parādītu izvēlni ekrānā.
- **REC:** Nospiediet un turiet nospiestu, lai ierakstītu apraidi. Pīejamība ir atkarīga no konkrētā modeļa un reģiona.
- **INFO:** Nospiediet un turiet nospiestu, lai aplūkotu informāciju par pašreizējo digitālo kanālu vai multivides failu.

Citu televizora funkciju aplūkošana

e-Manual pamācība satur vēl detalizētāku informāciju par televizora funkcijām. Skatiet iegulto **e-Manual** (**Atbalsts > e-Manual**).

e-Manual palaišana

Iegultā e-Manual pamācība satur informāciju.

- Tāpat varat lejupielādēt e-Manual pamācības kopiju Samsung tīmekļa vietnē un lasīt to datorā vai izdrukājot.
- Vārdi dzeltenā krāsā norāda izvēlnes vienumus, savukārt vārdi treknrakstā baltā krāsā – tālvadības pults pogas. Bultiņas apzīmē izvēlnes ceļu. (Piemērs: **Attēls > Attēla režīms**)

1. Atlasiet **e-Manual**. Ielādējas e-Manual pamācība.
2. Ekrāna sānu daļā izvēlieties kategoriju. Kad veikta atlase, parādās atlasītās kategorijas saturs.
3. Atlasiet sarakstā vienumu. Tas atver atbilstošo e-Manual pamācības lapu.

Ja apraksts neietilpst viena ekrāna ietvaros...

Lapas iespējams rītāt vienā no šādiem veidiem.

- Pārvietojiet kursoru uz lapu, lai ekrānā atvērtu  /  . Nospiediet pogu  , .

Specifikācijas

Modeļa nosaukums	SEK-2000
Izmēri (P x A x D)	127,0 x 91,0 x 18,0 mm
Svars	188 g
Saderīgi modeļi	2012. gada izlaiduma modeļi: LED 7000, 7500, 8000, 9000 un PDP 7000, 8000 sērijas 2013. gada izlaiduma modeļi: LED 7000, 8000 sērijas modeļi
Ar vidi saistīti apsvērumi	
Darbības temperatūra	no 50°F līdz 104°F (no 10°C līdz 40°C)
Darbības vides mitrums	no 10% līdz 80%, nekondensējošs
Uzglabāšanas temperatūra	no -4°F līdz 113°F (no -20°C līdz 45°C)
Uzglabāšanas vides mitrums	no 5% līdz 95%, nekondensējošs

GARANTĪJA

Šim Samsung produktam tiek nodrošināta garantija laikposmā, kas norādīts tabulā (skat. garantijas periodu tabulu, atbilstoši valstij) no tā pirmreizējās iegādes datuma, pret materiālu un izgatavošanas defektiem. Gadījumā, ja nepieciešama garantijas apkalpošana, jums produkts vispirms ir jāatgriež izplatītājam, pie kura tas tika iegādāts. Tomēr, šī garantijas perioda laikā šo garantiju apkalpos arī Samsung autorizētie tehniskās apkopes centri. Lai iegūtu plašāku informāciju, lūdz, sazinoties ar tuvāko autorizēto tehniskās apkopes centru.

GARANTIJAS PRASĪBAS VEIKŠANAS PROCEDŪRA

Lai veiktu prasību šīs garantijas ietvaros, jums ir garantijas periodā jāpasāk ar Samsung centru, lai apspriestu problēmas, kas jums radušās ar šo produktu. Ja nepieciešams remonts vai nomaina, jums tiks izsniegta garantijas prasības numurs un autorizēta tehniskās apkopes centra adrese.

Ja jums ir izsniegta garantijas prasības numurs, lai veiktu produkta remontu vai to nomainītu, produkts ir jānosūta uz autorizētu tehniskās apkopes centru, pievienojot tam:

atpildītas garantijas kartes kopiju vai, ja to jau esat iesnieguši Samsung, jūsu vārdu, adresi un kontaktāruni; jūsu čeka, pavardzīmes vai pārdošanas rēķina oriģinālu, kas pierāda, ka produkts iegādāts kā jauns; jūsu garantijas prasības numuru.

Tad Samsung veiks produkta remontu vai nomainītu un atgriezīs to, izmantojot jūsu sniegto kontaktinformāciju.

GARANTIJAS NOSACĪJUMI

1. Garantija ir spēkā tikai, ja tiks ievērota augstāk norādītā garantijas prasības veikšanas procedūra.
2. Samsung pienākumi aptiecināties ar produkta remontu vai, pēc tā ieskaitiem, produkta vai defektīvās daļas nomainīšanu.
3. Garantijas remonts ir jāveic Samsung autorizētos tehniskās apkopes centros. Netiks veikta nekāda atbildzināšana remontiem, kas veikti tādos tehniskās apkopes centros vai pie izplatītājiem, kas nav Samsung autorizēti, un jebkādi šādu remontu darbi vai bojājumu produktam, kas radušies šādu remontu darbu rezultātā, netiks segti šīs garantijas ietvaros.
4. Netiek uzskatīts, ka šim produktam piemīt materiālu vai izgatavošanas defekti, kuru dēļ būtu jāveic tā adaptācija, lai tas atbilstu nacionālajiem vai vietējiem tehniskajiem standartiem, kas ir spēkā jebkurā valstī, kas atšķiras no valsts, kurai produkts sākotnēji tika izstrādāts un ražots. Šī garantija nesegs šādu adaptāciju un netiks veikta nekāda tāš vai tās rezultātā radušos bojājumu atbildzināšana.

5. Šī garantija nav spēkā uz produktu, kas ticis bojāts vai padarīts defektīvs jebkura no sekojoši norādīto iemeslu rezultātā:
 - negadījuma, nepareizas izmantošanas vai ļaunprātīgas izmantošanas rezultātā;
 - dēļ tā, ka produkts nav ticis izmantots nolūkiem, kam tas normāli ir paredzēts;
 - dēļ daļu lietošanas, kuras nav ražotājs vai nepārdo Samsung;
 - dēļ modifikācijām, kas veiktas bez Samsung rakstiskas atļaujas;
 - dēļ bojājumiem, kas radušies transportēto, nolaidības, elektrotīkla svārstību vai bojājumu rezultātā;
 - dēļ bojājumiem, kas radušies, zibens, ūdens, uguns vai nepārvaramas varas rezultātā;
 - dēļ normāla nolietojuma; vai
 - atšķirībām apraides metodēs vai produktu standartos dažādās valstīs.
6. Šī garantija ir spēkā jebkurai personai, kas ir šo produktu legāli ieguvusi savā īpašumā garantijas perioda laikā.
7. NEKAS ŠĀJOS GARANTIJAS NOSACĪJUMOS NEIZSLĒDZ VAI NEIEROBEŽO SAMSUNG ATBILDĪBU PAR NĀVI VAI MIESAS BOJĀJUMIEM, KAS RADĪSIES PIERĀDĪTAS SAMSUNG NOLAIKĪBAS REZULTĀTĀ, JA VIEN ŠĀDUS IEROBEŽOJUMUS VAI IZŅĒMUMUS NEPIELAUJ ATTIECINĀMA LĪKUMDOŠANA.
8. IZŅĒMOT SAMSUNG ATBILDĪBU, KAS NEVAR TIKT IZSLĒGTA VAI NETIEK IEROBEŽOTA LĪKUMDOŠANA, SAMSUNG NAV ATBILDĪGS PAR: IEBKĀDIEM TIESĪM, NEJAUŠIEM, ĪPAŠIEM VAI IZPRIETOSIEM ZAUDEJUMIEM VAI IZDEVUMIEM; VAI ZAUDETI PELŅI; VAI IZMANTOŠANAS VAI DATU ZUDUMIEM, VAI KĀTĒJUMU LABAJAI SLAVAI, REPUTĀCIJAI VAI ZAUDETAI IZŅĒMEIDARĪBĪBĪ, KAS TIESI VAI NETIESI IZRIET NO PRODUKTA IEGĀDES, IZMANTOŠANAS VAI PARDOSĀNAS, NEATKARĪGI NO TĀ VAI SAMSUNG IR INFORMĒJIS VAI APZINĀJIS ŠĀDUS BOJĀJUMUS, ZAUDEJUMUS VAI IZDEVUMUS.
9. IZŅĒMOT SAMSUNG ATBILDĪBU, KAS NEVAR TIKT IZSLĒGTA VAI TIEK IEROBEŽOTA AR LĪKUMDOŠANU, SAMSUNG ATBILDĪGĀS ŠIS GARANTIJAS IETVAROS VAI SAISTĪBA AR ŠO GARANTIJU VAI PRODUKTA IEGĀDI, IZMANTOŠANU VAI PARDOSĀNU NEVAR PĀRNEGT CENU, KAS SAMAKSĀTA IEGĀDAJOTIES ŠO PRODUKTU KĀ JAUNU.
10. JA VIEN TO NEPAREDZ ŠĪ GARANTĪJA, VISI NOSACĪJUMI, GARANTĪJAS UN NOTEIKUMI, KAS IEKĻAUTI LĪKUMDOŠANAS AKTOS VAI CITĀDI, TĒK IZSLĒGTI LĪDZ MAKSIMĀLAJAM APJOMAM, KAS PIELAUJAMA LĪKUMDOŠANAS IETVAROS.
11. Augstāk norādītie garantijas nosacījumi neietekmē jūsu likumīgās patērētāja vai citas tiesības.

Priedai

- Įsitinkinkite, kad toliau išvardyti elementai yra jūsų rinkinyje. Jeigu nors vieno jų trūksta, kreipkitės į platintoją.



„Evolution Kit“



LAN kabelio adapteris



Samsung Smart Control



Maitinimo elementai (AA x 2)



Naudotojo vadovas

„Evolution Kit“ funkcijos

- **SMART HUB:** „Evolution Kit“ rinkinyje yra daugiavfunkcis pramogų ir šeimos centras „Smart Hub“. Naudodami „Smart Hub“, galite naršyti internete, atsisiųsti programų ir palaikyti ryšį su šeima ir draugais per socialinių tinklų paslaugas. Be to, galite naudotis išoriniuose saugojimo įrenginiuose saugomais nuotraukų, vaizdo įrašų ir muzikos failais.
- **e-Manual:** tai yra išsami ekrane pateikiama naudotojo instrukcija, integruota „Evolution Kit“.
- **Samsung Smart Control:** „Samsung Smart Control“ turi judesio jutiklį (giroskopinį jutiklį), kuris leidžia lengvai valdyti televizorių, laikant ir judinant „Samsung Smart Control“.

Apribojimai

Evolution Kit nepakeičia televizoriaus plokštės ir dizaino. Faktinės veikimo savybės gali skirtis – jos priklauso nuo modelio specifikacijos ir techninės įrangos apribojimų.

2012 m. televizorių apribojimai

Atnaujinant televizoriaus programinę įrangą į 2014 m. versiją su „Evolution Kit“, yra tam tikrų apribojimų:

- „Evolution Kit“ gali nepalaikyti tam tikrų programėlių ir funkcijų, kurios veikia 2012 m. „Samsung“ televizoriuose, pvz., naujinimo per transliavimo signalą, esamų spausdintuvo jungčių ir duomenų transliavimo, „Plug & Access“ ir „Soft AP“.
- Nepalaikomas belaidis tinklo ryšys per „**Plug & Access**“. Belaidžiam tinklo ryšiui nustatyti naudokite kitus būdus, pvz., įveskite slaptažodį arba WPS.
- „**Progr. jr. AP**“ yra nepalaikomi. Norėdami tiesiogiai prijungti mobiliuosius įrenginius prie televizoriaus, naudokite „**Wi-Fi Direct**“.

- Sumontavus „Evolution Kit“ gali būti atkurtos tam tikros esamos televizoriaus nuostatos.

2013 m. televizorių apribojimai

Atnaujinant televizoriaus programinę įrangą į 2014 m. versiją su „Evolution Kit“, yra tam tikrų apribojimų:

- „Evolution Kit“ gali nepalaikyti tam tikrų programėlių ir funkcijų, kurios veikia 2013 m. „Samsung“ televizoriuose, pvz., socialinio skydelio „Smart Hub“
- Sumontavus „Evolution Kit“ gali būti atkurtos tam tikros esamos televizoriaus nuostatos.

⚠ Kontrolinis sąrašas prieš montuojant

- Prieš įspausdami „Evolution Kit“ į vietą įsitikinkite, kad kitas rinkinio galas tvirtai įkištas į dvi angas. Jei tęsote veiksmus prieš tai saugiai neįkišę rinkinio į angas, galite jį sugadinti.
- Jei montuojate rinkinį televizoriuje, kuris pakabintas ant sienos, visų pirma nuimkite televizorių nuo sienos.
- Sumontavus „Evolution Kit“, kuris buvo naudotas su kitu televizoriumi, bus atkurti rinkinyje buvę naudotojo duomenys.

„Evolution Kit“ prijungimas prie televizoriaus

- Visų pirma patikrinkite tinklo būseną ir įsitikinkite, kad yra interneto ryšys. Norint naudoti „Evolution Kit“, reikalinga interneto prieiga.
- Prieš įdiegdami „Evolution Kit“, atjunkite nuo televizoriaus USB įrenginį. Jei USB įrenginys prijungtas prie televizoriaus, „Evolution Kit“ nebus tinkamai įdiegtas.

Sumontavę „Evolution Kit“ savo turimame „Samsung“ televizoriuje, galite atnaujinti televizoriaus programinę įrangą nepirkdami naujo televizoriaus. Naudokite „Evolution Kit“ naujoms „Samsung Electronics“ siūlomoms funkcijoms ir paslaugoms atrakinti.

1. Visų pirma televizorių reikia atnaujinti naujausia programine įranga versija.
 - 2012 m. televizoriuje: Eikite į **„Program. įrangos naujinimas“** (Pagalba > **Program. įrangos naujinimas**) ir atnaujinkite programinę įrangą naudodami **„Prisijungęs“**.
 - 2013 m. televizoriuje: Eikite į **„Program. įrangos naujinimas“** (Pagalba > **Program. įrangos naujinimas**) ir atnaujinkite programinę įrangą naudodami **„Atnaujinti dabar“**.
2. Išjunkite televizorių.
3. Ištraukite televizoriaus maitinimo laidą.

4. 1 Įkiškite „Evolution Kit“ į dvi angas, kaip parodyta toliau pateiktoje schemoje 2 ir pritvirtinkite prie televizoriaus.

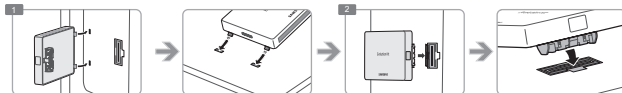

5. Norėdami įsitikinti, kad „Evolution Kit“ gerai pritvirtintas, spustelėkite jį dar kartą, kaip parodyta toliau.

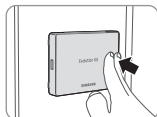

6. Prijunkite laidinį tinklą prie televizoriaus

- 2012 m. televizoriuje: Norėdami naudoti kabelinį tinklą su televizoriumi, prie kurio prijungtas „Evolution Kit“, atjunkite LAN kabelį nuo televizoriaus ir naudodami LAN kabelio adapterį prijunkite jį prie rinkinio.

- 2013 m. televizoriuje: norėdami naudoti laidinį tinklą, prijunkite LAN kabelį prie televizoriaus.

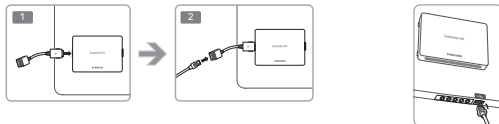

7. Įjunkite televizoriaus maitinimo laidą į sieninį elektros lizdą.
8. Įjunkite televizorių.
9. Palaukite, kol bus atpažintas „Evolution Kit“ (iki 10 sekundžių).
10. Atpažintas „Evolution Kit“ televizoriuje įdiegs 2014 m. programinės įrangos versiją. Palaukite, kol bus baigtas naujinimas.
 - Kai programinė įranga bus atnaujinta, televizorius savaime išsijungs ir vėl įsijungs.
 - LAN kabelio adapterį ir „Samsung Smart Control“ bloką galima naudoti tik „Evolution Kit“ sumontavus televizoriuje.

„Evolution Kit“ atjungimas

Suimkite „Evolution Kit“ kraštus ir ištraukite „Evolution Kit“ su įspausta dešine puse, kad atjungtumėte jį nuo televizoriaus (žr. šalia pateiktą paveikslėlį).

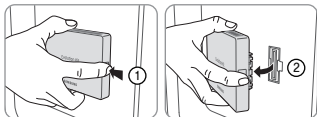

Pataisymas netinkamai prijungus

Pastumkite vieną iš kampų rodyklės ① kryptimi ir paspauskite mygtuką **PUSH**, kurį rodo rodyklė ②.



Ankstesnės būsenos atkūrimas

1. Išjunkite televizorių ir atjunkite televizoriaus maitinimo kištuką.
2. Atjunkite nuo televizoriaus „Evolution Kit“.
3. Įjunkite televizorių, eikite į **Program. įrangos naujinimas (Pagalba > Program. įrangos naujinimas)** ir atnaujinkite programinę įrangą.
 - Atnaujinkite programinę įrangą internetu. Antraip negalėsite atnaujinti programinės įrangos per USB arba leisti DRM apsaugotų vaizdo įrašų.

Akumuliatorių įdėjimas į „Samsung Smart Control“

Prieš naudodami Samsung Smart Control, pasižiūrėkite, kaip į įrenginį įstatyti baterijas.

- Patariame naudoti Samsung Smart Control mažesniu nei 6 m atstumu. Tinkamą naudojimo atstumą lemia belaidės aplinkos sąlygos.

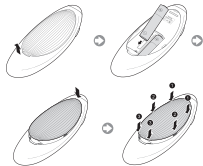

- 1 Švelniai patraukite maitinimo skyriaus dangtelį už griovelio ir nuimkite dangtelį.
- 2 Įdėkite 2 AA šarinius maitinimo elementus. Atkreipkite dėmesį, kad maitinimo elementų teigiamas ir neigiamas poliškumas būtų nukreiptas tinkama kryptimi.
- 3 Padėkite baterijų dangtelį ant nuotolinio valdymo pulto ir įstatykite viršutinę dangtelio dalį į nuotolinio valdymo pultą.
- 4 Paspauskite abiejose baterijų dangtelio šonuose esančias sąsagas, kaip parodyta paveikslėlyje, kad dangtelis būtų tinkamai pritvirtintas prie nuotolinio valdymo pulto.

Prijungimas prie televizoriaus

Paspauskite mygtuką **TV** pulte Samsung Smart Control, kad įjungtumėte televizorių. Samsung Smart Control automatiškai prisijungia prie televizoriaus. Jei įjungėte televizorių pirmą kartą, matysite ekraną „Initial Setup“ (pradinė sąranka). Nustatydami televizorių laikykitės ekrane rodomų instrukcijų.

- Kad užbaigtumėte Evolution Kit diegimą 2012 m. televizoriuje, vėl susiekite anksčiau naudotą 2012 m. IR siųstuvą paspausdami mygtuką **PAIRING** IR siųstuvo apačioje. Daugiau informacijos rasite televizoriaus instrukcijoje.

Pakartotinis „Samsung Smart Control“ prijungimas

Jeigu „Samsung Smart Control“ nustoja veikti arba veikia netinkamai, pakeiskite baterijas – gali būti, kad nepakanka maitinimo.

Jei nepavyks išspręsti problemos, „Samsung Smart Control“ paspauskite mygtuką „Pair“ (susieti), kad būtų atkurtas susiejimas su televizoriumi.

1. 3 sekundėms vienu metu paspauskite mygtuką **RETURN** ir **GUIDE**.
 - Laikykitės „Samsung Smart Control“ maždaug 30–40 cm atstumu nuo televizoriaus ir užtikrinkite, kad jis būtų nukreiptas į nuotolinio valdymo pulto imtuvą.
2. Ekrane bus parodytas prijungimo paveikslėlis. Tada Samsung Smart Control yra automatiškai jungiamas prie televizoriaus.

Funkcijos Samsung Smart Control naudojimas

- Spalvos ir forma priklauso nuo modelio.

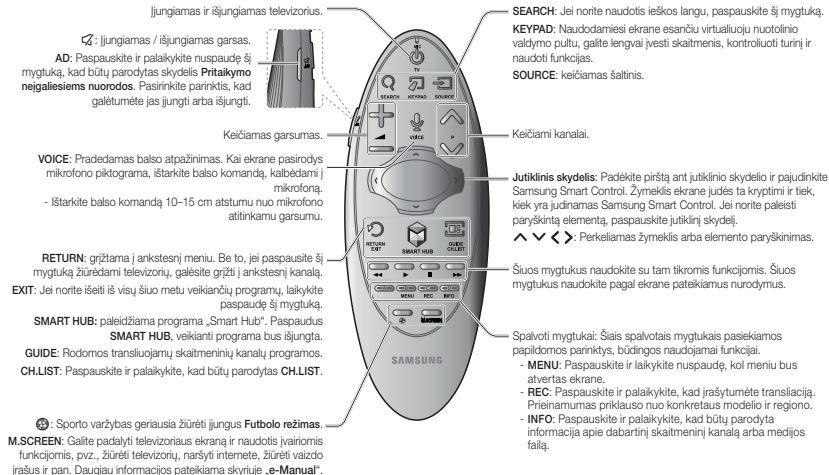

Ijungiamas ir išjungiamas televizorius.

AD: Paspauskite ir palaikykite nuspaudę šį mygtuką, kad būtų parodytas skydelis **Pritaikymo neįgaliesiems nuorodos**. Pasirinkite parinktį, kad galėtumėte jį jungti arba išjungti.

Keičiamas garsumas.

VOICE: Pradedamas balso atpažinimas. Kai ekrane pasirodys mikrofono piktograma, ištarkite balso komandą, kalbėdami į mikrofoną.
- Ištarkite balso komandą 10–15 cm atstumu nuo mikrofono atitinkamu garsumu.

RETURN: grįžtama į ankstesnį meniu. Be to, jei paspausite šį mygtuką žiūrėdami televizorių, galėsite grįžti į ankstesnį kanalą.

EXIT: Jei norite išeiti iš visų šiuo metu veikiančių programų, laikykite paspaudę šį mygtuką.

SMART HUB: paleidžiama programa „Smart Hub“.

SMART HUB: veikianti programa bus išjungta.

GUIDE: Rodomos transliuojamų skaitmeninių kanalų programos.

CH.LIST: Paspauskite ir palaikykite, kad būtų parodytas **CH.LIST**.

SEARCH: Jei norite naudotis ieškos langu, paspauskite šį mygtuką.

KEYPAD: Naudodamiesi ekrane esančiu virtualiuju nuotolinio valdymo pultu, galite lengvai įvesti skaitmenis, kontroliuoti turinį ir naudoti funkcijas.

SOURCE: keičiamas šaltinis.

Keičiami kanalai.

Jutiklinis skydelis: Padėkite pirštą ant jutiklinio skydelio ir pajudinkite Samsung Smart Control. Žymeklis ekrane judės ta kryptimi ir tiek, kiek yra judinamas Samsung Smart Control. Jei norite paleisti paryškintą elementą, paspauskite jutiklinį skydelį.

^ v < >: Perkeliamas žymeklis arba elemento paryškėjimas.

Šiuos mygtukus naudokite su tam tikromis funkcijomis. Šiuos mygtukus naudokite pagal ekrane pateikiamus nurodymus.

Spalvoti mygtukai: Šiais spalvotais mygtukais pasiekiamos papildomos parinktys, būdingos naudojamai funkcijai.

- **MENU:** Paspauskite ir laikykite nuspaudę, kol meniu bus atvertas ekrane.
- **REC:** Paspauskite ir palaikykite, kad įrašytumėte transliaciją. Prienamumas priklauso nuo konkretaus modelio ir regiono.
- **INFO:** Paspauskite ir palaikykite, kad būtų parodyta informacija apie dabartinį skaitmeninį kanalą arba medijos failą.

Sporto varžybas geriausia žiūrėti įjungus Futbolo režimas.

M.SCREEN: Galite padalyti televizoriaus ekraną ir naudotis įvairiomis funkcijomis, pvz., žiūrėti televizorių, naršyti internete, žiūrėti vaizdo įrašus ir pan. Daugiau informacijos pateikiama skyriuje „e-Manual“.

Kitų TV funkcijų žiūrėjimas

e-Manual pateikiama daugiau informacijos apie TV funkcijas. Pereikite į integruotą **e-Manual** (**Pagalba > e-Manual**).

e-Manual paleidimas





Integruotoje „e-Manual“ pateikiama susijusi informacija.

- Taip pat galite atsisiųsti „e-Manual“ kopiją iš „Samsung“ svetainės ir skaityti ją savo kompiuterio ekrane arba išspausdinti.
- Geltoni žodžiai nurodo meniu elementą; balti paryškinti žodžiai nurodo nuotolinio valdymo pulto mygtukus. Meniu kelias rodomas rodyklėmis. (Pavyzdys: **Vaizdas > Vaizdo režimas**)

1. Pasirinkite **e-Manual**. „e-Manual“ bus įkeliama.
2. Ekrano šone pasirinkite kategoriją. Pasirinkus bus rodomas pasirinktos kategorijos turinys.
3. Pasirinkite elementą iš sąrašo. Taip atidarysite atitinkamą „e-Manual“ puslapį.

Jei aprašas netelpa į vieną ekraną...

Galite slinkti puslapius vienu iš tolesnių būdų.

- Pastatykite žymeklį ant puslapio, kad ekrane būtų rodomas  /  . Paspauskite mygtuką , .

Techniniai parametrai

Modelio pavadinimas	SEK-2000
Matmenys (plotis x aukštis x storis)	127,0 x 91,0 x 18,0 mm
Svoris	188 g
Suderinami modeliai	2012 m. išleisti modeliai: LED 7000, 7500, 8000, 9000 ir PDP 7000, 8000 serijos modeliai 2013 m. išleisti modeliai: LED 7000, 8000 serijos modeliai
Aplinkos apsaugos gairės	
Veikimo temperatūra	50°F iki 104°F (10 iki 40 °C)
Veikimo drėgnis	nuo 10 iki 80 %, be kondensacijos
Laikymo temperatūra	-4°F iki 113°F (-20 iki 45 °C)
Laikymo drėgnis	nuo 5 iki 95 %, be kondensacijos

GARANTIJA

Šiam „Samsung“ produktui garantija suteikiama lentelėje nurodytam laikotarpiui (žr. garantinių laikotarpių lentelę pagal šalį) nuo įsigijimo datos; garantija taikoma pažeistoms produkto medžiagoms ir konstrukcijai. Jei reikia garantinio aptarnavimo, pirmiausia grąžinkite gaminį pardavėjui, iš kurio jį įsigijote. „Samsung“ įgaliotieji aptarnavimo centrai atlieka darbus garantijos laikotarpiu. Informacijos teiraukites artimiausiame įgaliotajame aptarnavimo centre.

KREIPIMOSI DĖL GARANTINIO APTARNAVIMO PROCEDŪRA

Norėdami kreiptis dėl garantinio aptarnavimo, turite kreiptis į „Samsung“ centrą garantinių laikotarpių ir pranešti apie turimo produkto problemą. Jei reikia produktą remontuoti arba pakeisti, jums bus suteiktas garantinio aptarnavimo numeris ir įgaliotojo aptarnavimo centro adresas.

Jei jūs jums buvo suteiktas garantinio aptarnavimo numeris, turimas gaminys bus remontojamas arba pakeistas, jei nusiųsite jį įgaliotajam aptarnavimo centrui kartu su: užpildytos garantijos kortelės kopija arba, jei šį dokumentą jau pateikėte bendrovei „Samsung“, savo vardu ir pavardę, adresu ir kontaktiniu telefono numeriu; originaliu gaminio įsigijimo kvitu arba sąskaita; savo garantinio aptarnavimo numeriu. „Samsung“ remontojus arba pakeis produktą ir grąžins jį asmeniui, kurio kontaktiniai duomenys nurodyti.

GARANTIJOS SĄLYGOS

- Garantija galioja tik tada, kai vadovaujamesi garantinio aptarnavimo procedūra.
- „Samsung“ apsinbijo atsakomybe produktą suremontuoti arba savo nuostūra pakeisti produktą / jo dalį.
- Garantinį remontą privalo atlikti „Samsung“ įgaliotieji aptarnavimo centrai. Už remonto darbus, kuriuos atliko ne „Samsung“ įgaliotieji aptarnavimo centrai ar pardavėjai, pinigai negrąžinami. Be to, tokių remonto darbų ir žalos, padarytos dėl šių remonto darbų, atvejų garantija netaikoma.
- Manoma, kad šis gaminys neturi tokių medžiagų ar gamybos defektų, dėl kurių jį reikėtų adaptuoti, kad jis atitiktų nacionalinius ir vietinius technikos ar saugos standartus, galiojančius bet kurioje šalyje, išskyrus tą, kurioje jis buvo iš pradžių sukurtas ir pagamintas. Tokių pakeitimų ar jų metu padarytos žalos atvejų garantija netaikoma ir pinigai negrąžinami.

- Taip pat garantija negalioja, jei gaminys buvo pažeistas arba pripažintas pažeistu dėl tokių garantijos neapimanų priežasčių:
 - nelaimingo atsitikimo, netinkamo naudojimo, piktnaudžiavimo;
 - gaminio naudojimo ne pagal paskirtį;
 - ne „Samsung“ pagamintų ar parduodamų dalių naudojimo;
 - modifikavimo negavus rašytinio „Samsung“ sutikimo;
 - pažeidimo pervežant, neprižiūrint, esant elektros įtampos šuoliams arba pertrūkiams;
 - pažeidimo dėl žaibo, vandens, ugnies ir kitų gamtos stichijų;
 - įprasto nusidėvėjimo arba
 - skirtingose šalyse taikomų skirtingų transliavimo metodų ar gaminams taikomų standartų.
- Ši garantija galioja bet kuriam asmeniui, kuris teisėtai įsigijo gaminį garantiniu laikotarpiu.
- NEKAS ŠIOJE GARANTINĖSE SĄLYGOSE NEAPRIBOJA IR NEATLEIDŽIA „SAMSUNG“ NUO ATSAKOMYBES DĖL ASMENINIO SUŽEDIMO AR MIRTIES, KURIA NULEMĖ ĮRODYTAS „SAMSUNG“ APVAIDIJIMAS, IŠSKYRUS TUOS ATVEJUS, JEI TOKĮ APVAIDIJIMĄ ARBA ATLEIDIMĄ NUO ATSAKOMYBES LEIDŽIA VIETINIAI ĮSTATYMAI.
- IŠSKYRUS „SAMSUNG“ ATSAKOMYBE, KURIOS PAGAL GALIOJANČIUS ĮSTATYMIUS NEGALIMA APRIIBOTI ARBA NUO KURIOS NEGALIMA ATLEISTI, „SAMSUNG“ NEBUS ATSAKINGA UŽ JOKIUS NETIESIOGINIUS, ATSTIKTINIUS, SPECIALIUS AR PASEKMINIUS NUOSTOLIUS AR ISLAIDAS, PRARASTA PELNĄ, DUOMENŲ AR FUNKCIŲ PRARADIMĄ, PRESTIZO, REPUTACIJOS AR VERSLO PRARADIMĄ, TIESIOGAI ARBA NETIESIOGAI ĮVYKUSI DĖL GAMINIO PIRKIMO, NAUDOJIMO AR PARDAVIMO, NEATSIVELGIANT Į TAI, AR „SAMSUNG“ ŽINIOJO APIE TOKIOS ŽALOS, NUOSTOLIŲ AR ISLAIDŲ GALIMYBĘ.
- IŠSKYRUS „SAMSUNG“ ATSAKOMYBE, KURIOS NEGALIMA ATSAIKYTI ARBA APRIIBOTI PAGAL ĮSTATYMIUS, „SAMSUNG“ ATSAKOMYBE PAGAL ŠIA GARANTIJĄ ARBA GAMINIO PIRKIMO, NAUDOJIMO IR PARDAVIMO NUOSTATAS NEVIRŠYS NAUJO ĮSIGYTO GAMINIO KAINOS.
- JEI ŠIOJE GARANTUOJUE NĖRA NURODYTA KITAP BENDROVĖ, „SAMSUNG“ DIDŽIAUSIJ ĮSTATYMO LEISTINU MASTU NEPRISIMA ATSAKOMYBES DĖL JOKIŲ SĄLYGŲ, GARANTIJŲ IR TERMINŲ, NUMANOMŲ PAGAL TEISINIS DOKUMENTUS AR KITOKIŲ BUDŲ.
- Anksčiau pateiktos garantinės sąlygos neturi įtakos Jūsų kaip pirkėjo statutinėms teisėms.

Lisatarvikud

- Kontrollige, kas teie komplektiga on kaasas järgmised esemed. Kui mõni ese on puudu, võtke ühendust edasimüüjaga.



Evolution Kit



LAN-kaabli adapter



Samsung Smart Control



Akud (AA x 2)



Kasutusjuhend

Evolution Kiti sisu

- **SMART HUB:** Evolution Kit sisaldab mitmeotstarbelist meelelahutus- ja perekeskust Smart Hub. Smart Hubi abil saate sirvida veebi, laadida alla rakendusi ning hoida pere ja sõpradega suhtlusvõrguteenuste kaudu ühendust. Ühtlasi on võimalik vaadata või esitada välistesse mäluseadmetesse talletatud foto-, video- ja muusikafaile.
- **e-Manual:** sisaldab põhjalikku Evolution Kiti integreeritud ekraanijuhendit.
- **Samsung Smart Control:** Samsung Smart Control on varustatud liikumisanduriga (güroskoobiga), mis võimaldab teil hõlpsasti telerit juhtida, hoides ja liigutades Samsung Smart Control.

Piirangud

Evolution Kit ei muuda teleri paneeli ega kujundust. Tegelik jõudlus võib varieeruda ning oleneb mudeli tehnilistest andmetest ja riistvara piirangutest.

2012. aasta telerite piirangud

Kui värskendate oma teleri tarkvara Evolution Kiti kasutades 2014. aasta versioonile, kehtivad järgmised piirangud.

- Evolution Kit ei pruugi toetada 2012. aastal välja antud Samsungi telerite teatud rakendusi ja funktsioone, nagu edastussignaali kaudu täiendamine, olemasolevad printeriühendused, andmeedastus, funktsioon Plug & Access ja tarkvara pääsupunkt.
- Funktsiooni **Plug & Access** kaudu toimivat traadita võrguühendust ei toetata. Kasutage traadita võrguühenduse loomiseks teist meetodit, nt parooli sisestamine või WPS.
- **Tarkvara AP**-sid ei toetata. Kasutage mobiilsideseadmete otse teleriga ühendamiseks **Otsene Wi-Fi**.

- Evolution Kiti installimine võib põhjustada mõne olemasoleva teleri seadete lähtestamise.

2013. aasta telerite piirangud

Kui värskendate oma teleri tarkvara Evolution Kiti kasutades 2014. aasta versioonile, kehtivad järgmised piirangud.

- Evolution Kiti ei pruugi toetada 2013. aastal välja antud Samsungi telerite teatud rakendusi ja funktsioone, nagu Smart Hub'i suhtluspaneel.
- Evolution Kiti installimine võib põhjustada mõne olemasoleva teleri seadete lähtestamise.

⚠ Paigaldamiseelne kontroll-loend

- Enne Evolution Kiti paika lukustamist veenduge, et komplekti teine ots on korralikult kahte pesa sisestatud. Kui surute komplekti seda korralikult pesa asetamata, võib komplekt saada kahjustada.
- Kui paigaldate komplekti seinale kinnitatud telerile, eemaldage esmalt teler seinalt.
- Teises teleris kasutatud Evolution Kiti paigaldamisel lähtestatakse komplektil olevad kasutajaandmed.

Evolution Kiti teleriga ühendamine

- Esmalt kontrollige võrgu olekut ja internetiühenduse olemasolu Evolution Kiti kasutamiseks on vajalik internetiühendus.
- Enne Evolution Kiti paigaldamist eemaldage USB-seade teleri küljest. Võimalik, et Evolution Kiti ei saa korralikult paigaldada, kui USB-seade on teleriga ühendatud.

Evolution Kiti olemasoleva teleriga ühendamisel saate teleri tarkvara värskendada ega pea uue tarkvara kasutamiseks uut telerit ostma. Avage Evolution Kiti kasutades Samsung Electronicsi pakutavad uued võimalused ja teenused.

1. Teler tuleb esmalt uusimale tarkvaraversioonile värskendada.
 - 2012. aastal välja antud teler: avage **Tarkvaravärskendus** (Tugi > **Tarkvaravärskendus**) ja värskendage tarkvara suvandi **Võrgus** abil.
 - 2013. aastal välja antud teler: avage **Tarkvaravärskendus** (Tugi > **Tarkvaravärskendus**) ja värskendage tarkvara suvandi **Värskenda kohe** abil.
2. Lülitage teler välja.
3. Eemaldage teleri toitekaabel.

4. **1** Sisestage Evolution Kit kahte pessa (näidatud alloleval joonisel) ning **2** ühendage seejärel teleriga.

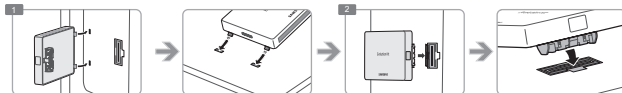

5. Vajutage uuesti seadet Evolution Kit, et kindlustada selle korralik kinnitumine (nagu näidatud alloleval joonisel).

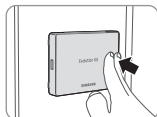

6. Traadiga võrgu ühendamine teleriga

- 2012. aastal välja antud teler: Kui soovite Evolution Kiti komplektiga teleris kaabelvõrku kasutada, ühendage LAN-kaabel teleri küljest lahti ja ühendage see LAN-kaabli adapterit kasutades komplekti külge.

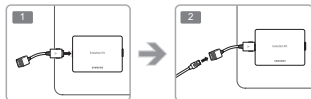

- 2013. aastal välja antud teler: traadiga võrgu kasutamiseks ühendage LAN-kaabel teleriga.



7. Ühendage teleri toitekaabel elektrikontakti.
8. Lülitage teler sisse.
9. Oodake, kuni Evolution Kit on tuvastatud (kuni 10 sekundit).
10. Kui Evolution Kit on tuvastatud, värskendab see teleri 2014. aasta versioonile. Oodake, kuni värskendustoiming on lõppenud.
 - Pärast tarkvaravärskenduse lõpuleviimist lülitub teler automaatselt välja ja siis uuesti sisse.
 - LAN-kaabli adapterit ja kaugjuhtimispulti Samsung Smart Control saab kasutada alles pärast Evolution Kiti telerile paigaldamist.

Evolution Kiti eemaldamine

Haarake Evolution Kiti servadest ja tõmmake Evolution Kit välja, vajutades lukustusest vabastamiseks selle paremale poolele (nagu näidatud kõrvaloleval joonisel).

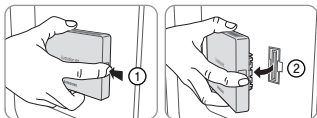

Eelneva oleku taastamine

1. Lülitage teler välja ja eemaldage teleri toitepistik pistikupesast.
2. Eemaldage Evolution Kit teleri küljest.
3. Lülitage teler sisse, avage ekraan **Tarkvaravärskendus (Tugi > Tarkvaravärskendus)** ja värskendage seejärel tarkvara.
 - Värskendage tarkvara interneti teel. Vastasel juhul ei saa te süsteemi USB-liidese kaudu värskendada ega esitada DRM-kaitsega videoid.

Vale paigutuse parandamine

Vajutage ühte nurkadest noolega näidatud suunas ① ja vajutage nuppu **PUSH**, mis on näidatud noolega ②.



Patareide sisestamine Samsung Smart Controli

Samsung Smart Control i kasutamiseks vaadake esmalt allolevat joonist ja sisestage seadmesse patareid.

- Soovitame kasutada Samsung Smart Controli kuni 6 m kaugusel. Kasutuskaugus võib olenevalt traadita ühenduse keskkonna tingimustest erineda.

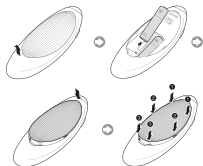

- 1 Tõmmake õrnalt patareipesa kate salku ja eemaldage avanenud kate täielikult.
- 2 Sisestage kaks AA-tüüpi leelispatareid, veendudes, et positiivsed ja negatiivsed poolused on õigesti joondatud.
- 3 Asetage patareipesa kate kaugjuhtimispuldile ja sisestage kate ülaosa.
- 4 Vajutage patareipesa kate mõlemal küljel olevaid fiksaatoreid näidatud järjekorras, et kinnitada kate täielikult kaugjuhtimispuldi külge.

Teleriga ühendumine

Teleri sisselülitamiseks vajutage Samsung Smart Controlil nuppu **TV**. Samsung Smart Control loob automaatselt teleriga ühenduse. Teleri esmakordsel sisselülitamisel kuvatakse algseadistuse ekraan. Teleri seadistamiseks järgige ekraanil kuvatavaid suuniseid.

- 2012. aasta telerite puhul Evolution Kiti installimise lõpuleviimiseks siduge varem kasutatud 2012. aasta IR Blaster uuesti, vajutades IR Blasteri põhjal olevat nuppu **PAIRING**. Üksikasjalikku kirjeldust vaadake teleri kasutusjuhendist.

Samsung Smart Control uuesti ühendumine

Kui Samsung Smart Control lõpetab töötamise või töötab halvasti, siis asendage patareid uutega, kuna probleemi põhjuseks võib olla ebapiisav patareitoide.

Probleemi püsimisel vajutage Samsung Smart Control sidumisnuppu, et see uuesti teleriga siduda.

1. Vajutage samaaegselt nuppe **RETURN** ja **GUIDE** ning hoidke neid kolm sekundit vajutatuna.
 - Peate hoidma Samsung Smart Controli telerist ligikaudu 30–40 cm kaugusel ja tagama, et see on suunatud kaugjuhtimisvastuvõtja poole.
2. Ekraanil kuvatakse ühenduse loomise ikoon. Seejärel loob Samsung Smart Control automaatselt teleriga ühenduse.

Kasutamine – Samsung Smart Control

- Värvid ja kuju võivad olenevalt mudelist erineda.

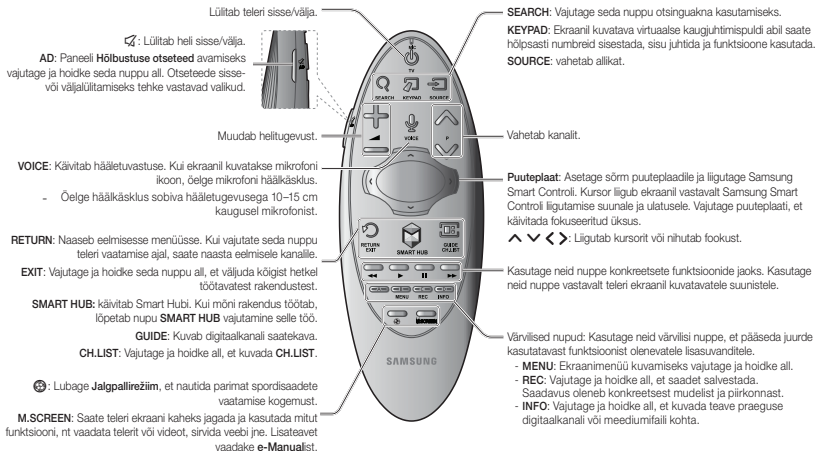

Teleri täiendavate funktsioonide vaatamine

Üksikasjalikumat teavet teleri funktsioonide kohta leiate **e-Manuali**. Vaadake integreeritud **e-Manuali** (Tugi > **e-Manual**).

e-Manuali avamine

Integreeritud e-Manual sisaldab teavet.

- e-Manuali koopia saate alla laadida ka Samsungi veebisaidilt ja seda arvutis lugeda või selle välja printida.
- Kollases kirjas sõnad tähistavad menüü-üksust, valged paksus kirjas sõnad kaugjuhtimispuldi nuppe. Menüütee näitamiseks on kasutatud nooli. (Nt: **Pilt** > **Pildirežiim**)

1. Valige **e-Manual**. Kuvatakse e-Manual.
2. Valige ekraani servast kategooria. Kui valik on tehtud, kuvatakse valitud kategooria sisu.
3. Valige loendist üksus. See avab vastava e-Manuali lehe.

Kui kirjeldus ei mahu ühele ekraanile...

Saate lehti kerida, toimides järgmiselt.

- Seadke fookus lehele, et kuvada ekraanil  /  . Vajutage nuppe  ja .

Tehnilised andmed

Modelinimi	SEK-2000
Mõõtmed (L x K x S)	127,0 x 91,0 x 18,0 mm
Kaal	188 g
Ühilduvad modelid	2012. aastal müüki tulnud modelid: LED 7000, 7500, 8000, 9000 ja PDP 7000, 8000 seeria 2013. aastal müüki tulnud modelid: LED-telerite seeriad 7000 ja 8000.
Keskonnaga seotud andmed	
Töökeskonna temperatuur	50 °F kuni 104 °F (10 °C kuni 40 °C)
Töökeskonna niiskustase	10% kuni 80%, mitte kondenseeruv
Hoiustamiskeskonna temperatuur	-4°F kuni 113°F (-20 °C kuni 45 °C)
Hoiustamiskeskonna niiskustase	5% kuni 95%, mitte kondenseeruv

GARANTII

Selle Samsungi toote puhul kehtib tabelis toodud ajavahemiku (vt garantiiperioodi tabelit vastavalt riigile) vältel garantii alates algsest ostukuupäevast. Garantii kehtib materjali ja valmistamisvigade puhul. Juhul kui vajate garantiiteenust, peaksite esmalt tagastama toote sellele edasimüüjale, kelle käest toote ostsite. Sellest garantist tulenevad nõuded täidavad garantiiperioodil Samsungi volitatud teeninduskeskused. Üksikasjades osas võtke ühendust oma lähima volitatud teeninduskeskusega.

GARANTIINÕUDE ESITAMISE KORD

Garantii alusel nõude esitamiseks peate võtma garantiiperioodi vältel ühendust Samsungi teeninduskeskusega ning anda teada toote puhul esinevatest probleemidest. Kui toote parandamine või asendamine osutub vajalikuks, antakse teile garantiinõude number ning volitatud teeninduskeskuse aadress.

Kui teile antakse garantiinõude number, peate saatma toote parandamiseks või asendamiseks teile soovitatud volitatud teeninduskeskusesse koos järgneva:

oma täidetud garantikaardi koopiaga või, juhul kui olete selle juba Samsungile esitanud, oma nime, aadressi ja telefoninumbri;

oma algse ostukviitungi, arve või kassatšeki, mis tõendab toote ostmist uuenä;

oma garantiinõude numbrit.

Samsung parandab või asendab seadjel toote ning tagastab selle teile, kasutades teie esitatud kontaktandmeid.

GARANTIINGIMUSED

- Garantii kehtib ainult juhul, kui peetakse kinni ülaltoodud garantiinõude esitamise korrast.
- Samsungi kohustused piirduvad seadme või vigase osa parandamise või (enda äranägemisel) selle asendamisega.
- Garantiiriimont peavad teostama Samsungi volitatud teeninduskeskused. Teeninduskeskuste või edasimüüjate, keda Samsung ei ole selleks volitanud, teostatud parandustöödega seotud kulutusi ei hüvitata ning sellised parandustööd või nende käigus tootele tekitatud vigastused ei kuulu antud garantii alla.
- Toodet ei loeta materjali- või tootmisvigadega olevaks põhjusel, et selle riklikele või kohalikele tehnikalistele või ohutusstandarditele vastamiseks ükski milises riigis peale selle riigi, mille jaoks toode algselt välja tootati ja toodeti, on vaja toodet kohandada. See garantii ei kata selliseid kohandamisi ega selle tulemusel tekitatud vigastusi. Ühtlasi ei hüvitata sellega seotud kulutusi.

- Garantii ei kehti toodetele, mis on saanud kahjustada või muutunud defektseks ühel järgnevalt välja toodud välistaval põhjusel:
 - õnnetuse, väärkasutamise või kuritarvitamise tagajärjel;
 - antud toote tavapärastel eesmärkidel mittekasutamisel;
 - osade kasutamisel, mida ei tooda ega müü Samsung;
 - toote muutmisel ilma Samsungi kirjaliku loata;
 - transportimisest, hooletusest, ülepingest või tõrgetest tuleneval kahjustumisel;
 - äikesest, veest, tulest või vääramatust jõust tuleneval kahjustumisel;
 - tavapärase kulumise tagajärjel või
 - riikidevaheliste erinevuste tõttu edastusmeetodites või tootestandardites.
- Garantii kehtib vaid isikutele, kes omandasid toote garantiiperioodil õiguspärasel viisil.
- MISKI ANTUD GARANTIINGIMUSTES EI VÄLISTA EGA PIIRA SAMSUNGI VASTUTUST SURIMA VÕI KEHAVIGASTUSTE KORRAL JUHUL KUI ON LEIDNUD KINNISTUST ET SELLE PÕHJUSLUS SAMSUNGII HOOLETUSL, KUI SELLINE PIIRANG VÕI VÄLISTAMINE EI OLE KOHALDUVATE SEADUSTE ALUSEL LUBATUD.
- VÄLJA ARVATUD JUHUL, KUI SEADUSTE ALUSEL EI SAA SAMSUNGII VASTUTUST VÄLISTADA VÕI PIIRATA, EI VASTUTA SAMSUNG: MIS TAHEH KALOSETE, JUHUSLIKE, ERILISTE VÕI TEGEVUSEST TULENEVATE KAHJUDE, KAO VÕI KULUTUSTE EEST; SAAMATA JAANUD TULU EEST; KASUTUSVÕIMALUSE VÕI ANDMETE KADUMISE EEST EGA TOOTE OSTMISEST, KASUTAMISEST VÕI MUUGIST OTSUSEL VÕI KALDUSEL TULENEVA HEA NIME, MAINE VÕI ARVOMAJALISTE KAHJUSTUMISE EEST; HOOLETAMISEL, KAS SAMSUNG OLI SELLE KAHJU, KADUDE VÕI KULUDE TEKIMISE VÕIMALIKKUSEST TEADLIK.
- VÄLJA ARVATUD JUHUL, KUI SEADUSTE ALUSEL EI SAA SAMSUNGII VASTUTUST VÄLISTADA VÕI PIIRATA, EI ÜLETA SAMSUNGII VASTUTUST SELLE GARANTII VÕI TOOTE OSTU, KASUTAMISE VÕI MUUGI ALUSEL VÕI SELLEST TULENEVALT TOOTE UUENA OSTMISE VAARUST.
- VÄLJA ARVATUD JUHUL, KUI ANTUD GARANTII NÄEB ETTE TEISITI, ON KÕIK SEADUSTEST VÕI MUUL VIISIL TULENEVAD TINGIMUSED JA GARANTIID KAESOLEVAGA MAKSIMAALSES SEADUSTEGA LUBATUD ULATUSES VÄLISTAD.
- Ülaltoodud garantiitingimused ei mõjuta klienti kui tarbijat ega muid seadustest tulenevaid õigusi.

Aksesorët

- Sigurohuni që elementet e mëposhtme vijnë me grupin. Nëse mungon ndonjëri, kontaktoni me shitësin.



Grupi Evolution



Përshtatës kabllash LAN



Samsung Smart Control



Bateritë (AA x 2)



Manuali i përdorimit

Veçoritë e grupit Evolution

- **SMART HUB:** Ky grup Evolution vjen me Smart Hub, një qendër shumëshërbimëshe argëtimi dhe për familjen. Me anë të Smart Hub, mund të lundroni në internet, të shkarkoni aplikacione dhe të qëndroni në kontakt me familjen dhe miqtë nëpërmjet shërbimeve të rrjeteve sociale. Për më tepër, mund të shikoni apo të luani skedarë foto, video dhe muzike të ruajtur në pajisjet e jashtme ruajtëse.
- **e-Manual:** Ofron manual të detajuar përdorimi, të integruar në grupin Evolution, i cili mund të shihet në ekran.
- **Samsung Smart Control:** Samsung Smart Control ka një sensor lëvizjesh (sensor xhiroskop) që mundëson komandimin me lehtësi të televizorit duke mbajtur dhe lëvizur Samsung Smart Control.

Kufizimet

Paneli dhe disenjimi i televizorit nuk ndryshohen nga Evolution Kit. Performanca aktuale mund të ndryshojë dhe varet nga specifikimet dhe kufizimet harduerike.

Kufizimet e televizorëve të vitit 2012

Përmirësimi në televizor të 2014-s me anë të grupit Evolution ka kufizimet e mëposhtme:

- Grupi Evolution mund të mos mbështesë disa aplikacione dhe funksione që disponohen në televizorë Samsung të vitit 2012, si p.sh. përmirësimi nëpërmjet sinjalit të transmetimit, lidhja ekzistuese me printerin, transmetimi i të dhënave, Plug & Access dhe Soft AP.
- Lidhja e rrjetit me valë nëpërmjet **Plug & Access** nuk mbështetet. Përdorni mënyrë tjetër si p.sh. të jepni fjalëkalim ose WPS për të vendosur lidhje rrjeti me valë.
- **Soft AP** nuk mbështetet. Përdorni **Wi-Fi Direkt** për të lidhur pajisjet celulare direkt me televizorin.

- Instalimi i grupit Evolution mund të rivendosë disa nga cilësimet ekzistuese të televizorit.

Kufizimet e televizorëve të vitit 2013

Përmirësimi në televizor të 2014-s me anë të grupit Evolution ka kufizimet e mëposhtme:

- Grupi Evolution mund të mos mbështesë disa aplikacione dhe funksione që disponohen në televizorë Samsung të 2013-s, si p.sh. paneli social Smart Hub.
- Instalimi i grupit Evolution mund të rivendosë disa nga cilësimet ekzistuese të televizorit.

⚠ Lista e detyrave para montimit

- Përpara se të mbërtheni grupin Evolution në pozicion, sigurohuni që skaji tjetër i grupit të jetë futur në mënyrë të sigurt në dy foletë. Grupi mund të dëmtohet nëse vazhdoni pa e pozicionuar grupin në mënyrë të sigurt brenda foleve.
- Nëse po e montoni grupin në televizor të montuar në mur, hiqeni më parë televizorin nga muri.
- Montimi i një grupi Evolution që është përdorur më parë në televizor tjetër mund të rivendosë të dhënat që përmban grupi.

Lidhja e grupit Evolution tek televizori

- Fillimisht kontrolloni gjendjen e rrjetit dhe sigurohuni që ka lidhje me internetin. Hyrja në internet është e nevojshme për përdorimin e grupit Evolution.
- Hiqni pajisjen USB nga televizori përpara instalimit të grupit Evolution. Nëse pajisja USB është e lidhur me televizorin, grupi Evolution mund të mos instalohet siç duhet.

Me montimin e grupit Evolution në televizorin tuaj ekzistues Samsung, mund të kryeni përmirësim të softuerit të televizorit pa qenë nevoja të blini televizor të ri. Përdoreni grupin Evolution për të zhblokuar veçoritë dhe shërbimet e reja që ofrohen nga Samsung Electronics.

1. Fillimisht televizori duhet të përditësohet në versionin më të fundit të softuerit.
 - Televizor i vitit 2012: Shkoni te **Përditësimi i softuerit (Mbështet > Përditësimi i softuerit)** dhe përditësoni softuerin me anë të **Në linjë**.
 - Televizor i vitit 2013: Shkoni te **Përditësimi i softuerit (Mbështet > Përditësimi i softuerit)** dhe përditësoni softuerin me anë të **Përditëso tani**.
2. Fikni televizorin.
3. Shkëputni kordonin elektrik të televizorit.

4. **1** Futni grupin Evolution në dy foletë sipas skicës më poshtë, **2** dhe pastaj lidhjeni me televizorin.

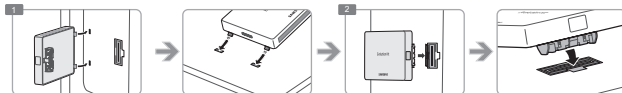

5. Për të garantuar montimin e sigurt të grupit Evolution, shtyjeni sërish sipas figurës më poshtë.

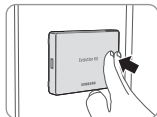

6. Lidhni një rrjet me kablo me televizorin

- Televizor i vitit 2012: Për të përdorur rrjete me kablo në televizor që ka të montuar grup Evolution, shkeputni kabllo LAN nga televizori dhe lidhjeni me grupin me anë të përshtatës të kabllove LAN.

- Televizor i vitit 2013: Për të përdorur rrjet me kablo, lidhni kabllo LAN me televizorin.

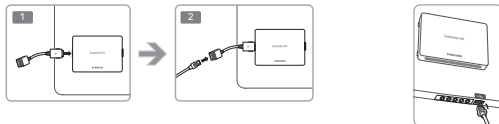

7. Futni në prizë kordonin elektrik të televizorit.
8. Ndizni televizorin.
9. Prisni derisa të njihet grupi Evolution (deri në 10 sekonda).
10. Pasi të njihet, grupi Evolution do ta përditësojë televizorin në versionin 2014. Prisni për përfundimin e procesit të përditësimit.
 - Televizori do të fiket dhe rindizet automatikisht pas përfundimit të përditësimit të softuerit.
 - Përshtatësi i kabllove LAN dhe njësia Samsung Smart Control mund të përdoren vetëm pas instalimit të grupit Evolution në televizor.

Shkëputja e grupit Evolution

Kapni buzët e grupit Evolution dhe tërhiqeni grupin nga ana e djathtë duke e shtypur për ta shkëputur nga televizori, sipas ilustrimit në figurën në krah.

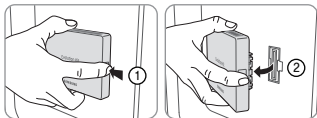

Rikthimi i gjendjes së mëparshme

1. Fikeni televizorin dhe shkëputeni nga priza.
2. Shkëputni grupin Evolution nga televizori.
3. Ndizeni televizorin, lundroni në **Përditësimi i softuerit (Mbështet > Përditësimi i softuerit)** dhe më pas përditësoni softuerin.
 - Përditësoni softuerin nga interneti. Përndryshe, nuk do të mund të kryeni përditësime nga USB-ja apo të luani video me mbrojtje DRM.

Ndreqja në rast montimi të gabuar

Shtypni njërin nga këndet në drejtimin e shigjetës ① dhe shtypni butonin **PUSH** të treguar me shigjetë ②.



Futja e baterive në Samsung Smart Control

Për të përdorur Samsung Smart Control, fillimisht drejtojeni figurës së mëposhtme dhe futni bateritë në njësi.

- Rekomandojmë përdorimin e Samsung Smart Control në një distancë më të vogël se 6 m. Distanca e përdorimit mund të ndryshojë në varësi të kushteve të ambientit me valë.

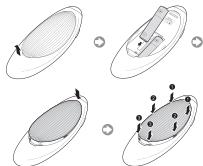

- 1 Tërhiqni me kujdes kapësen e kapakut të folesë së baterive dhe hiqeni tërësisht kapakun pasi të lirohet.
- 2 Vendosni 2 bateritë alkaline AA, duke u siguruar që t'i vendosni siç duhet poet pozitive dhe negative.
- 3 Vendosni kapakun e baterive në telekomandë dhe fusni pjesën e sipërme të kapakut brenda telekomandës.
- 4 Shtypni kapëset në të dyja anët e kapakut të baterive në rendin e treguar, në mënyrë që kapaku të bashkohet plotësisht me telekomandën.

Lidhja me televizorin

Shtypni butonin **TV** në Samsung Smart Control për të ndezur televizorin. Samsung Smart Control lidhet automatikisht me televizorin. Kur e ndizni televizorin për herë të parë, do të shfaqet ekran i konfigurimit fillestar. Ndiqni udhëzimet në ekran për të konfiguruar televizorin.

- Për të përfunduar instalimin e Evolution Kit në televizorët e vitit 2012, riparoni përforcuesin e përdorur më parë infrakuq 2012 duke shtypur butonin **PAIRING** në fund të përforcuesit. Për shpjegim më të hollësishëm, drejtojeni manualit të përdorimit të televizorit.

Rilidhja e Samsung Smart Control

Nëse Samsung Smart Control ndalon së funksionuari ose nëse funksionon jonormalisht, ndërroni bateritë, pasi kjo mund të vijë si pasojë e energjisë së pamjaftueshme të baterive.

Nëse problemi vazhdon, çiftoni Samsung Smart Control me televizorin.

1. Shtypni njëkohësisht butonin **RETURN** dhe butonin **GUIDE** për 3 sekonda.
 - Duhet ta vendosni Samsung Smart Control afërsisht 30 cm ~ 40 cm larg televizorit dhe të siguroheni se është me drejtim nga marrësi i telekomandës së televizorit.
2. Figura e lidhjes shfaqet në ekran. Më pas, Samsung Smart Control lidhet automatikisht me televizorin.

Përdorimi i Samsung Smart Control

- Ngjyrat dhe forma mund të ndryshojnë në varësi të modelit.



Ndez/fik televizorin.

Ndez/fik zërin.

AD: Shtypni dhe mbani këtë buton për të hapur panelin **Shkurtoret e asistencës**. Zgjidhni opsionet për t'i aktivizuar ose çaktivizuar.

Ndryshon volumn.

VOICE: Fillon njohtjen e zërit. Pas shfaqjes së ikonës së mikrofonit në ekran, jepni një komandë me zë në mikrofon.

- Jepni një komandë me zë 10 cm deri në 15 cm larg mikrofonit dhe me volumn të përshtatshëm.

RETURN: Kthehet në menyne e mëparshme. Gjithashtu, kur shtypni këtë buton gjatë shikimit të televizorit, mund të ktheheni në kanalin e mëparshëm.

EXIT: Shtypni dhe mbani këtë buton për të dalë nga të gjitha aplikacionet e hapura aktualisht.

SMART HUB: Hap Smart Hub. Shtypja e **SMART HUB** kur një aplikacion është i hapur, e mbyll atë aplikacion.

GUIDE: Shfaq orarin e transmetimit të kanaleve dixhitale.

CH.LIST: Shtypni dhe mbani për të hapur **CH.LIST**.

Ⓢ: Aktivizoni **Modaliteti Futboll** për një përvojë optimale të shikimit të sporteve.

M.SCREEN: Mund ta ndani ekranin e televizorit dhe të përdorni funksione të ndryshme, si p.sh. të shihni televizor, të navigoni në internet, të shihni video e të tjera. Për më tepër informacion, drejtojuuni **"e-Manual"**.

SEARCH: Shtypni këtë buton për të përdorur dritaren e kërkimit.

KEYPAD: Me anë të telekomandës virtuale në ekran mund të futni me lehtësi shifrat, të kontrolloni materialet dhe të përdorni funksionet.

SOURCE: Ndryshon burimin.

Ndryshon kanalin.

Bloku i prekjës: Vendosni gishtin te bloku i prekjës dhe lëvizni Samsung Smart Control. Treguesi në ekran lëviz në drejtimin dhe sasinë e lëvizjes së Samsung Smart Control. Shtypni mbi bllokun e prekjës për të hapur objektin e fokusuar.

^ < > >: Lëviz treguesin ose fokusin.

Përdorini këta butona me veçori specifike. Përdorini këta butona sipas udhëzimeve në ekranin e televizorit.

Butonat me ngjyra: Përdorni butonat me ngjyra për të përdorur opsionet specifike shitesë për veçorinë që po përdoret.

- **MENU:** Shtypeni dhe mbajeni për të shfaqur një meny në ekran.
- **REC:** Shtypeni dhe mbajeni për të regjistruar transmetimin. Disponueshmëria varet nga modeli dhe zona përkatëse.
- **INFO:** Shtypeni dhe mbajeni për të parë informacionin rreth kanalit dixhital aktual ose skedarit aktual media.

Shikimi i veçorive të tjera të televizorit

e-Manual përmban informacione më të detajuara mbi veçoritë e televizorit. Drejtojuni **e-Manual** të integruar (**Mbështet > e-Manual**).

Hapja e e-Manual

e-Manual i përfshirë përmban informacione.

- Mund të shkarkoni një kopje të e-Manual edhe nga faqja e internetit e Samsung-ut dhe ta lexoni në kompjuter ose ta printoni.
- Fjalët e verdha tregojnë element menyje, fjalët me germa të trasha të bardha tregojnë butonat e telekomandës. Për të treguar vendndodhjen e menysë përdoren shigjeta. (Shembull: **Figurë > Regjim figure**)

1. Zgjidhni **e-Manual**. Hapet e-Manual.
2. Zgjidhni një kategori në anë të ekranit. Materialet e kategorisë së zgjedhur shfaqen pasi është bërë zgjedhja.
3. Zgjidhni një element nga lista. Kjo hap e-Manual në faqen përkatëse.

Nëse përshkrimin nuk e nxë një ekran i vetëm...

Mund t'i lëvizni faqet me një nga mënyrat e mëposhtme.

- Poziciononi fokusin në faqe për të shfaqur  /  në ekran. Shtypni butonin , .

Specifikimet

Emri i modelit	SEK-2000
Përmasat (Gj x L x Th)	127,0 x 91,0 x 18,0 mm
Pesha	188 g
Modelet e pajtueshme	Modelet e qarkulluara në 2012-n: Seritë LED 7000, 8000, 9000 dhe PDP 7000, 8000 Modelet e qarkulluara në 2013-n: Seritë LED 7000, 8000
Kushtet mjedisore	50°F deri në 104°F (10°C deri në 40°C)
Temperatura e përdorimit	10% deri në 80%, jokondensuese
Lagështia e përdorimit	-4°F deri në 113°F (-20°C deri në 45°C)
Temperatura e ruajtjes	5% deri në 95%, jokondensuese

GARANCIA

Ky produkt Samsung ka garanci ndaj materialeve defekte ose fabrikimit për periudhën e vendosur në tabelë (drejtëpërdrejt tabelës së periudhës së garancisë sipas shtetit), duke nisur nga data fillestare e blerjes. Në rast se kërkohej shërbim garancie, fillimisht duhet të ktheni produktin te shitësi nga i cili e keni blerë. Megjithatë, qendrat e autorizuar të shërbimit të Samsung-ut do ta pranojnë këtë garanci gjatë periudhës së garancisë. Për më shumë hollësi, kontaktini qendrën më të afërt të autorizuar të shërbimit.

PROCEDURË PËR TË BËRË KËRKESË SHËRBIMI BRENDA GARANCISË

Për të bërë një kërkesë brenda periudhës së garancisë, duhet të kontaktini qendrën e Samsung-ut gjatë periudhës së garancisë për të diskutuar problemet që keni me produktin. Nëse nevojiten riparime apo zëvendësime, do t'ju jepet një numër për kërkesë brenda garancisë dhe adresa e një qendre të autorizuar shërbimi.

Në mënyrë që të përfitoni shërbim riparimi ose zëvendësim të produktit dhe nëse ju jepet numri për kërkesë për shërbim garancie, duhet ta dërgoni produktin në qendrën e autorizuar të shërbimit bashkë me: një kopje të kartës së garancisë të plotësuar, ose nëse e keni dërguar tashmë te Samsung, atëherë jepni emrin, adresën dhe një numër telefoni për kontakt; faturën origjinale, faturën tatimore ose atë të blerjes për blerjen e produktit të ri; numrin për kërkesë brenda garancisë. Samsung-u do të riparojë ose do të zëvendësojë produktin dhe do t'ju kthejë duke ju kontaktuar nëpërmjet të dhënave tuaja të kontaktit.

KUSHTET E GARANCISË

- Garancia është e vlefshme vetëm nëse ndiqet procedura e mësipërme për të bërë një kërkesë shërbimi brenda garancisë.
- Detyrimet e Samsung kufizohen deri në riparimin, ose sipas zgjedhjes së saj, në zëvendësimin e produktit ose të pjesëve defekte.
- Riparimet brenda garancisë duhet të kryhen nga qendrat e autorizuar të shërbimit të Samsung. Nuk do të jepet asnjë dëmshpërblim për riparimet e kryera nga qendrat e shërbimit ose nga shitësit që nuk janë të autorizuar nga Samsung dhe një punë e tillë riparuese dhe dëmtimet e shkaktuara gjatë riparimit nuk do të mbulohen nga garancia.
- Ky produkt nuk konsiderohet defektos për sa i përket materialeve apo cilësisë së punës, për arsye se kërkohej përshatje për të qenë në përputhje me standardet kombëtare, teknike dhe të sigurisë që janë në fuqi në çdo vend ku përdoret dhe që janë të ndryshme nga vendi në të cilin është krijuar dhe prodhuar. Kjo garanci nuk do të mbulojë dhe nuk do të japë dëmshpërblim për këtë përshatje dhe as për dëmtimet që mund të rezultojnë.

- Garancia nuk aplikohet për asnjë produkt që është dëmtuar ose është ka pësuar defekte si pasojë e ndonjë prej arsyeve të mëposhme të papërfshira, përkatësisht:
 - si pasojë e një aksidenti, keqpërdorimi ose abuzimi;
 - përmas mospërdorimit të produktit për qëllimet e tij normale;
 - nga përdorimi i pjesëve që nuk janë prodhuar ose shitur nga Samsung;
 - nga modifikimi pa lejen me shkrim të Samsung;
 - nga dëmtimi i shkaktuar nga transportimi, neglizhenca, nga luhatjet e energjisë ose ndërprerja e energjisë;
 - nga dëmtimi prej rrufeve, ujit, zjarrit ose katastrofave natyrore;
 - si rezultat i përdorimit të zakonshëm; ose
 - i ndryshimeve në metodat e transmetimit ose të standardeve të produktit nga njëri vend në tjetrin.
- Kjo garanci është e vlefshme për çdo person që ka marrë produktin në pronësi me rugë ligjore gjatë periudhës së garancisë.
- ASNJE NGA KUSHTET E KESAJ GARANCIE NUK PËRJASHTON DHE NUK KUFIZON PËRQJESIMIN E SAMSUNG NË RAST VDEKJEJE OSE LENDIMI PERSONAL TË SHKAKTUAR NGA NË NEGLIZHENCË E PRODUAR NGA ANA E SAMSUNG, PËRVEÇSE KUR KUFIZIME OSE PËRJASHTIME TË TILLA LEJOHEN NGA LIGJI.
- ME PËRJASHTIM TË PËRQJESIMIN E SAMSUNG, E CILA NUK MUND TË PËRJASHTOHEJ OSE TË KUFIZOHEJ NGA LIGJI, SAMSUNG NUK DO TË JEPË PËRQJESIM PËR: DËMTIME, HUMBJE OSE SHPENZIME JO TË DREJTËPËRDREJTA, AKSIDENTALE, TË PAZAKONTA OSE PASJESJE; PËR HUMBJE TË PËRITIMEVE; PËR MOSPËRDORIMIN OSE HUMBJEN E TË DHËNAVE; PËR DËMTIM TË IMAZHIT, TË REPUTACIONIT OSE PËR HUMBJE NË BIZNES QË RRIJEDHIN DREJTËPËRDREJT OSE JO DREJTËPËRDREJT NGA BLERJA, PËRQJESIM OSE SHITJA E PRODUKTT, EDHE NËSE SAMSUNG ËSHTË KESHILLUAR OSE KA QENË NË DIJENI PËR MUNDËSINË E DËMEVE, HUMBJEVE APO SHPENZIMEVE TË TILLA.
- PËRVEÇ PËRQJESIMIN E SAMSUNG, E CILA NUK MUND TË PËRJASHTOHEJ OSE TË KUFIZOHEJ NGA LIGJI, PËRQJESIMIN E SAMSUNG SIPAS OSE NË LIDHJE ME KETË GARANCIE, BLERJE, PËRQJESIM OSE SHITJE TË PRODUKTT NUK DO TA KALUJE ÇMIMIN E PAGUAR PËR PRODUKTIN SI TË RI.
- ME PËRJASHTIM TË RASTIT KUR PARASHIKOHEJ NË GARANCIE, TË GJITHA KUSHTET, GARANCITË DHE KUSHTET E DEKLARUARA SIPAS OSE JO SIPAS LIGJIT, PËRJASHTOHEJ NË MAKSIMUMIN E LEJUAR ME LIGJ.
- Kushtet e mësipërme të garancisë nuk ndikojnë tek të drejtat ligjore si konsumator ose jo.

Дополнителна опрема

- Ве молиме проверете дали следните елементи се испорачани со вашиот комплет. Доколку некои елементи недостасуваат, обратете се до вашиот продавач.



Evolution Kit



Адаптер за LAN кабел



Samsung Smart Control



Батерии (AA x 2)



Прирачник за користење

Карактеристики на Evolution Kit

- **SMART HUB:** Evolution Kit се одликува со Smart Hub, повеќенаменски семеен центар за забава. Со Smart Hub можете да пребарувате на интернет, да преземате апликации и да бидете во контакт со семејството и пријателите преку социјални мрежни услуги. Покрај тоа, ќе можете да гледате или репродуцирате фотографии, видео записи и музика кои се складираани во надворешни уреди за складирање.
- **e-Manual:** Нуди детален прирачник за користење на екранот, кој е вграден во Evolution Kit.
- **Samsung Smart Control:** Samsung Smart Control има сензор за движења (жироскоп) кој ви овозможува едноставно користење на телевизорот со држење и движење на Samsung Smart Control.

Ограничувања

Панелот на телевизорот и дизајнот не се менуваат со Evolution Kit. Реалните перформанси може да бидат различни и подлежат на спецификациите на моделот и хардверските ограничувања.

Ограничувања на телевизорите од 2012 година

Надградувањето со Evolution Kit на телевизори од 2014 година може да резултира со следните ограничувања:

- Можно е Evolution Kit да не поддржува одредени апликации и функции кои се достапни кај телевизорите од Samsung од 2012 година, како на пример надградба преку сигналот што се емитува, постоечки мрежи за печатачи, преноси на податоци, Plug & Access и Soft AP.
- Нема поддршка за поврзување на безжична мрежа преку **Plug & Access**. Применете друг метод, како на пример внесување на лозинка или WPS за воспоставување на безжична мрежна врска.
- Нема поддршка за **Soft AP**. Користете ја функцијата **Wi-Fi Direct** за директно поврзување на мобилни уреди со телевизорот.

- Со инсталирање на Evolution Kit, можно е да се ресетираат некои поставени параметри на телевизорот.

Ограничувања на телевизорите од 2013 година

Надградувањето со Evolution Kit на телевизори од 2014 година може да резултира со следните ограничувања:

- Можно е Evolution Kit да не поддржува одредени апликации и функции кои се достапни кај телевизорите од Samsung од 2013 година, како на пример панелот за социјални услуги на Smart hub.
- Со инсталирање на Evolution Kit, можно е да се ресетираат некои поставени параметри на телевизорот.

⚠ Список со услови кои треба да се исполнат пред да започнете со монтирањето

- Пред да започнете да го туркате Evolution Kit во лежиштето, проверете дали другиот крај на комплетот е правилно вметнат во другите два отвора. Комплетот може да се оштети доколку продолжите без правилно да го поставите комплетот во отворите.
- Ако сакате да го поставите комплетот на телевизор кој е монтиран на сид, прво отстранете го телевизорот од сидот.
- Ако монтирате Evolution Kit кој претходно се користел на друг телевизор, корисничките податоци зачувани во тој комплет ќе се ресетираат.

Прикачување на Evolution Kit на телевизорот

- Прво, проверете го статусот на мрежата и утврдете дали има интернет врска. За користење на Evolution Kit е потребен пристап до интернет.
- Отстранете го USB уредот од телевизорот пред да го инсталирате Evolution Kit. Ако USB уредот е поврзан со телевизорот, Evolution Kit може неправилно да се инсталира.

Со монтирање на Evolution Kit на вашиот постоечки телевизор од Samsung, можете да го надградите софтверот на телевизорот без да купувате нов телевизор. Користете го Evolution Kit за да отклучите нови функции и услуги кои ги нуди Samsung Electronics.

1. Прво, телевизорот мора да се ажурира со најновата верзија на софтверот.
 - Телевизори од 2012 година: Одете до **Ажурирање на софтверот (Поддршка > Ажурирање на софтверот)** и ажурирајте го софтверот користејќи ја функцијата **Онлајн**.
 - Телевизори од 2013 година: Одете до **Ажурирање на софтверот (Поддршка > Ажурирање на софтверот)** и ажурирајте го софтверот користејќи ја функцијата **Ажурирај сега**.
2. Исклучете го телевизорот.
3. Исклучете го кабелот за напојување на телевизорот.

4. **1** Вметнете го Evolution Kit во двата отвора како што е прикажано на сликата подолу, **2** а потоа прикачете го на телевизорот.



5. За да бидете сигурни дека Evolution Kit е цврсто прикачен, притиснете го повторно, како што е прикажано на сликата подолу.

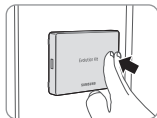

6. Поврзете го телевизорот во жична мрежа

- 2012 TV: За да користите жична мрежа на телевизор на кој е прикачен Evolution Kit, исклучете го LAN кабелот од телевизорот, а потоа приклучете го во комплетот користејќи го адаптерот за LAN кабел.

- 2013 TV: За да користите жична мрежа, поврзете го LAN кабелот во телевизорот.

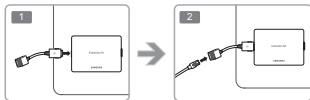

7. Приклучете го кабелот за напојување на телевизорот во приклучок за напојување.
8. Вклучете го телевизорот.
9. Ве молиме почекајте да заврши препознавањето на Evolution Kit (до 10 секунди).
10. Откако ќе биде препознаен, Evolution Kit ќе го ажурира телевизорот со верзијата од 2014 година. Почекајте да заврши процесот на ажурирање.
 - По завршување на ажурирањето на софтверот, телевизорот автоматски ќе се исклучи и ќе се вклучи.
 - Адаптерот за LAN кабел и Samsung Smart Control уредот можат да се користат само по инсталирање на Evolution Kit на телевизорот.

Отстранување на Evolution Kit

Фатете го Evolution Kit за рабовите и, откако ќе ја притиснете неговата десна страна, започнете да влечете за да го отстраните од телевизорот, како што е прикажано на сликата од страна.

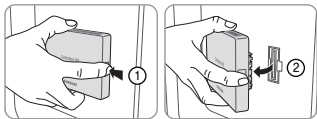

Враќање во претходна состојба

1. Исклучете го телевизорот и извадете го кабелот за напојување на телевизорот.
2. Откачете го Evolution Kit од телевизорот.
3. Вклучете го телевизорот, одете до **Ажурирање на софтверот** (Поддршка > Ажурирање на софтверот), а потоа ажурирајте го софтверот.
 - Ажурирајте го софтверот преку интернет. Во спротивно, нема да можете да извршите ажурирање преку USB или да репродуцирате видео записи заштитени со DRM.

Корекции при неправилно прикачување

Притиснете еден од рабовите во насока на стрелката ① и притиснете го копчето **PUSH** означено со стрелката ②.



Вметнување батерии во Samsung Smart Control

За да користите Samsung Smart Control, прво погледнете ја сликата подолу и вметнете ги батериите во уредот.

- Ви препорачуваме да користите Samsung Smart Control на растојание помало од 6m. Растојанието до кое може да се користи уредот може да се разликува во зависност од условите во безжичното опкружување.

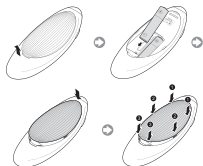

- 1 Внимателно повлечете го јазичето од капакот на батеријата, а потоа целосно отстранете го капакот штом излезе од лежиштето.
- 2 Вметнете 2 AA алкални батерии и погрижете се правилно да ги поставите позитивните и негативните поларитети.
- 3 Ставете го капакот за батериите на далечинскиот управувач и вметнете го горниот дел од капакот во далечинскиот управувач.
- 4 Притиснете ги запците од двете страни на капакот за батериите според прикажаниот редослед, со цел капакот целосно да се прицврсти кон далечинскиот управувач.

Поврзување со телевизорот

Притиснете го копчето **TV** на Samsung Smart Control за да го вклучите телевизорот. Samsung Smart Control автоматски ќе се поврзе со телевизорот. Доколку за прв пат го вклучувате телевизорот, ќе се појави екранот на функцијата Initial Setup (Почетно поставување). Следете ги упатствата на екранот за да го поставите телевизорот.

- За да завршите со инсталацијата на Evolution Kit на телевизори од 2012 година, одново внапете го претходно користениот IR Blaster од 2012 година со притиснување на копчето **PAIRING** во долниот дел на IR Blaster. За детално објаснување, погледнете го прирачникот за користење на телевизорот.

Повторно поврзување на Samsung Smart Control

Ако Samsung Smart Control престане да функционира или започне да работи неправилно, заменете ги батериите бидејќи сето тоа може да биде предизвикано поради недоволна енергија во батеријата.

Ако проблемот не се отстрани, обновете го впарувањето на Samsung Smart Control со телевизорот.

1. Притиснете го копчето **RETURN** и копчето **GUIDE** истовремено и задржете 3 секунди.
 - Мора да го поставите Samsung Smart Control на оддалеченост од приближно 30cm - 40cm од телевизорот и да го насочите кон приемникот за далечинскиот управувач.
2. На екранот ќе се појави слика за поврзување. А потоа, Samsung Smart Control автоматски ќе се поврзе со телевизорот.

Користење на функцијата Samsung Smart Control

- Боите и обликот може да се разликуваат во зависност од моделот.

Вклучување/исклучување на телевизорот.



Вклучување/исклучување на звукот.

AD: Притиснете го и задржете го ова копче за да го отворите панелот на функцијата **Кратенки за пристапност**. Изберете ги опциите за да ги вклучите или исклучите.



Менување на јачината на звукот.

VOICE: Го активира гласовното препознавање. Кога на екранот ќе се појави икона со микрофон, изговорете гласовна команда во микрофонот.

- Изговорете гласовна команда на растојание од 10cm до 15cm од микрофонот и со соодветна јачина на звук.

RETURN: Враќање на претходно мени. Освен тоа, ако го притиснете ова копче додека гледате телевизија, ќе се вратите на претходниот канал.

EXIT: Притиснете и задржете го ова копче за да ги исклучите сите апликации кои се активни во моментот.

SMART HUB: Ја активира функцијата Smart Hub. Со притиснување на копчето **SMART HUB** додека некоја апликација е активна, таа апликација ќе се исклучи.

GUIDE: Го прикажува распоредот за емитување на дигиталните канали.

CH.LIST: Притиснете и задржете за активирање на **CH.LIST**.

⚽: Овозможува **Режим на фудбал** за да добиете оптимално уживање додека гледате спорт.

M.SCREEN: Ви овозможува да го поделите екранот на телевизорот и да користите разни функции, како гледање телевизија, сурфање на интернет, гледање видео записи итн. За повеќе информации, погледнете во **e-Manual**.



SEARCH: Притиснете го ова копче за да го користите прозорецот за пребарување.

KEYPAD: Со помош на виртуелниот далечински управувач, можете лесно да внесувате цифри, да контролирате содржини и да користите функции.

SOURCE: Менување на изворот.

Менување на канали.

Подлога за допир: Ставете го прстот врз подлогата за допир и движете го Samsung Smart Control. Показувачот на екранот ќе се помести во истата насока и за истото растојание што го изминува Samsung Smart Control. Притиснете на подлогата за допир за да го активирате означениот елемент.

^ < > ^: Поместување на показувачот или означувањето.

Користете ги овие копчиња за одредени функции. Користете ги овие копчиња според насоките на екранот на телевизорот.

Копчиња во боја: Користете ги овие копчиња во боја за да пристапите до дополнителни опции кои се карактеристични за функцијата која се користи.

- **MENU:** Притиснете и задржете за да се прикаже мени на екранот.

- **REC:** Притиснете и задржете за да го снимите емитувањето.

Доступноста зависи од специфичниот модел и областа.

- **INFO:** Притиснете и задржете за да погледнете информации во врска со тековниот дигитален канал или медијскиот фајл.

Преглед на повеќе функции на телевизорот

e-Manual содржи подетални информации за функциите на телевизорот. Погледнете го вградениот **e-Manual** (Поддршка > **e-Manual**).

Активирање на e-Manual





Вградениот e-Manual содржи податоци.

- Исто така, можете да преземете копија од e-Manual од веб-страницата на Samsung за да ја прочитате на вашиот компјутер или да ја испечатите.
- Зборовите во жолта боја означуваат елементи од менито; а белите здебелени зборови означуваат копчиња на далечинскиот управувач. Стрелките се користат за избирање на патеката во менито. (Пример: **Слика** > **Режим на слика**)

1. Изберете **e-Manual**. Функцијата e-Manual ќе започне да се вчитува.
2. Изберете категорија од едната страна на екранот. Штом го направите изборот, ќе се појави содржината на избраните категории.
3. Изберете некој елемент од листата. На тој начин ќе ја отворите соодветната страница во e-Manual.

Ако објаснувањето не го собира на еден екран...

Можете да прелистувате страници на еден од следните начини.

- Поставете го означувањето на страницата за да се прикаже  /  на екранот. Притиснете го копчето , .

Спецификации

Име на модел	SEK-2000
Димензии (Ш x В x Д)	127,0 x 91,0 x 18,0 mm
Тежина	188 g
Компатибилни модели	Модели издадени во 2012 година: серии LED 7000, 7500, 8000, 9000 и PDP 7000, 8000 Модели издадени во 2013 година: Серии LED 7000, 8000
Услови за заштита од опкружувањето	50°F до 104°F (10°C до 40°C)
Работна температура	10% до 80%, без кондензација
Работна влажност	-4°F до 113°F (-20°C до 45°C)
Температура на чување	5% до 95%, без кондензација
Влажност на чување	

ГАРАНЦИЈА

Гаранцијата за материјалите и изработката на свој производ од Samsung е валидна во временскиот период наведен на табелата (погледнете ја табелата за траење на гаранцијата според државата), почнувајќи од датумот на купување. Во случај да е потребно сервисирање под гаранција, прво треба да го вратите производот на продавачот од кој сте го купиле. Меѓутоа, овластените сервисни центри на Samsung ќе дејнуваат во согласност со гаранцијата само за време на гарантниот период. За повеќе детали, обратете се во најблискиот овластен сервисен центар.

ПОСТАПКА ЗА ПОДНЕСУВАЊЕ НА ГАРАНТНО БАРАЊЕ

За да поднесете барање во рамките на гаранцијата, мора да се обратите во центарот на Samsung за време на гарантниот период и да ги објасните проблемите кои се јавиле кај производот. Ако е потребна поправка или замена, ќе добиете број на гарантно барање и адреса од овластен сервисен центар.

Доколку добиете број на гарантно барање, за остварување на правата за поправка или замена на производот мора да го испратите производот во препорачаниот овластен сервисен центар заедно со: копија од пополнетата гарантна картичка или, ако веќе сте ја доставиле до компанијата Samsung, вашето име, адреса и телефон за контакт; оригиналната сметка, фактура или сметкооптерда за купување на новиот производ; вашиот број на гарантно барање. Потоа компанијата Samsung ќе изврши поправка или замена на производот и ќе ви го врати користејќи ги доставените детали за контакт.

ГАРАНТНИ УСЛОВИ

- Гаранцијата е валидна само доколку ја следите горенаведената постапка за поднесување гарантно барање.
- Обврстите на компанијата Samsung се ограничени на поправка или замена на производот или неговиот неправилен дел, според сопствената дискреција.
- Поправките за време на гаранцијата мора да се извршат во овластен сервисен центар на Samsung. Не постои право на надомест за поправки извршени од страна на сервисни центри или набавувачи кои не ги овластила компанијата Samsung и гаранцијата не ги покрива таквите поправки и оштети на производот кои настанале поради тие поправки.
- Свој производ не се смета за неисправен во поглед на материјалите или изработката доколку за него е потребно прилагодување со цел да ги исполни националните и локалните технички или безбедносни стандарди кои се на сила во државата, освен оние за кои производот е оригинално дизајниран и произведен. Оваа гаранција не опфаќа и не обезбедува надомест за таквиот вид на прилагодување, ниту пак за оштетувањата кои можат да произлезат од нив.

- Оваа гаранција не се однесува на производи кои биле оштетени или станале неисправни како резултат на следиве причини:
 - како резултат на несреќа, неправилно користење или злоупотреба;
 - поради неможност за користење на производот за неговата стандардна употреба;
 - поради користење на делови кои не ги произведува или продава компанијата Samsung;
 - поради модификации без пишана дозвола од компанијата Samsung;
 - поради оштетување при транспорт, невнимание, струен удар или застој во функционирањето;
 - поради оштетување од удар од гром, вода, оган или виша сила;
 - како резултат на вообичаеното трошење и абиење; или
 - поради разликите во начините на емитување или во стандардите за производот во различни држави.
- Оваа гаранција е валидна за севко лице кое било во легален посед на производот за време на гарантниот период.
- НИТУ ЕДЕН ОД ГАРАНТНИТЕ УСЛОВИ НЕ ЈА ПОНИШТУВА ИЛИ ОГРАНИЧУВА ОДГОВОРНОСТА НА КОМПАНИЈАТА SAMSUNG ВО СЛУЧАЈ НА СМРТ ИЛИ ТЕЛЕСНИ ПОВРЕДИ ПРЕДИЗВИКАНИ ОД ДОКАЖАНО НЕВНИМАНИЕ ОД СТРАНА НА КОМПАНИЈАТА SAMSUNG, ОСВЕН АКО ТОА ОГРАНИЧУВАЊЕ ИЛИ ПОНИШТУВАЊЕ Е ДОЗВОЛЕНО СО ПРИМЕНЕТ ЗАКОН.
- СО ИСКЛУЧОК НА ОДГОВОРНОСТА НА КОМПАНИЈАТА SAMSUNG, КОЈА НЕ МОЖЕ ДА СЕ ПОНИШТИ ИЛИ ОГРАНИЧИ СО ЗАКОН, КОМПАНИЈАТА SAMSUNG НЕМА ДА СНОСИ ОДГОВОРНОСТ ЗА: КАКВИ БИЛО ИНДИРЕКТНИ, СЛУЧАЈНИ, ПОСЕБНИ ИЛИ ПОСЛЕДОВАТЕЛНИ ОШТЕТУВАЊА, ЗАГУБИ ИЛИ ТРОШОЦИ; КОРБУЕН ПРОФИТ; РЕПУТАЦИЈА ИЛИ ДЕЛОВНОТО РАБОТНОЕ КОЕ ДИРЕКТНО ИЛИ ИНДИРЕКТНО ПРОИЗЛЕГУВА ОД КУПУВАЊЕТО, КОРИСТЕЊЕТО ИЛИ ПРОДАЖБАТА НА ПРОИЗВОДОТ, БЕЗ РАЗЛИКА ДАЛИ КОМПАНИЈАТА SAMSUNG БИЛА ЗАПОЗНАНА ИЛИ СВЕСНА ЗА МОЖНОСТА ЗА НАСТАНУВАЊЕ НА ТАКВИ ОШТЕТУВАЊА, ЗАГУБИ ИЛИ ТРОШОЦИ.
- СО ИСКЛУЧОК НА ОДГОВОРНОСТА НА КОМПАНИЈАТА SAMSUNG, КОЈА НЕ МОЖЕ ДА СЕ ПОНИШТИ ИЛИ ОГРАНИЧИ СО ЗАКОН, ОДГОВОРНОСТА НА КОМПАНИЈАТА SAMSUNG КОЈА Е ОПРАТЕНА ИЛИ ПОВРЗАНА СО ОВА ГАРАНЦИЈА ИЛИ НАБАВКА, КОРИСТЕЊЕ ИЛИ ПРОДАЖБА НА ПРОИЗВОДОТ НЕМА ДА ЈА НАДМИГНЕ ЦЕНАТА КОЈА БИЛА ПЛАТЕНА ЗА ОВОЈ ПРОИЗВОД.
- ОСВЕН АКО ВО ГАРАНЦИЈАТА НЕ Е НАВЕДЕНО ПОИНАКУ, СО ОВА СЕ ПОНИШТУВААТ СИТЕ УСЛОВИ, ГАРАНЦИИ И ОДРЕДБИ КОИ ПРОИЗЛЕГУВААТ ОД ЗАКОНОТ ИЛИ ДРУГИ ПРОГНОСИ, ДО МАКСИМАЛЕН СПЕГ ДОЗВОЛЕН ОД ЗАКОНОТ.
- Горенаведените гарантни услови не влијаат на вашите потрошувачки и други права во рамките на законот.

European Notice(Europe Only)



Products with the CE marking comply with the EMC Directive(2004/108/EC) and the Low Voltage Directive(2006/95/EC) issued by the Commission of the European Community.

Compliance with these directives implies conformity to the following European Norms:

- EN55022: Radio Frequency Interference
- EN55024: Electromagnetic Immunity of Information Technology Equipment
- EN61000-3-2: Power Line Harmonics

- EN61000-3-3: Voltage Fluctuations
- EN55013: Radio disturbance characteristics of broadcast receivers and associated equipments
- EN55020: Electromagnetic immunity of broadcast receivers and associated equipments



Correct Disposal of This Product (Waste Electrical & Electronic Equipment) (Applicable in countries with separate collection systems)

This marking on the product, accessories or literature indicates that the product and its electronic accessories (e.g. charger, headset, USB cable) should not be disposed of with other household waste at the end of their working life. To prevent possible harm to the environment or human health from uncontrolled waste disposal, please separate these items from other types of waste and recycle them responsibly to promote the sustainable reuse of material resources. Household users should contact either the retailer where they purchased this product, or their local government office, for details of where and how they can take these items for environmentally safe recycling. Business users should contact their supplier and check the terms and conditions of the purchase contract. This product and its electronic accessories should not be mixed with other commercial wastes for disposal.

[English]



Instructions de mise au rebut de ce produit (déchets d'équipements électriques & électroniques) (Applicable dans les pays pratiquant la collecte sélective de déchets)

Ce symbole présent sur le produit, ses accessoires ou sa documentation indique que ni le produit, ni ses accessoires électroniques usagés (chargeur, casque audio, câble USB, etc.) ne peuvent être jetés avec les autres déchets ménagers. La mise au rebut incontrôlée des déchets présentant des risques pour l'environnement et la santé publique, veuillez séparer vos produits et accessoires usagés des autres déchets. Vous favoriserez ainsi le recyclage de la matière qui les compose dans le cadre d'un développement durable. Les particuliers sont invités à contacter le magasin leur ayant vendu le produit ou à se renseigner auprès des autorités locales pour connaître les procédures et les points de collecte de ces produits en vue de leur recyclage. Les utilisateurs professionnels doivent contacter leur fournisseur et consulter les conditions générales du contrat d'achat. Ce produit et ses accessoires ne peuvent être jetés avec les autres déchets professionnels et commerciaux.

[Français]



Correcta eliminación del producto (desechos eléctricos y electrónicos). (Aplicable en países con sistemas de recogida selectiva)

Esta marca en el producto, los accesorios o la documentación indica que el producto y los accesorios electrónicos (como cargador, auriculares, cable USB) no se deben desechar junto con los residuos domésticos al final de su vida útil. Para prevenir posibles daños al medio ambiente o a la salud de las personas por una eliminación incontrolada, cuando decida desprenderse del aparato debe acudir a un centro de reciclaje donde se promueva la reutilización sostenible de los recursos materiales. Los usuarios particulares pueden ponerse en contacto con el centro donde adquirieron el aparato o con alguna oficina municipal donde le informarán de dónde debe depositar el electrodoméstico para su reciclaje. Los comerciantes deben ponerse en contacto con el distribuidor y comprobar los términos y las condiciones del contrato de compra. Este producto y sus accesorios electrónicos no se deben mezclar con otros desechos comerciales para su eliminación.









[Español]









Eliminação correcta deste produto (Resíduos de equipamentos elétricos e eletrônicos) (Aplicável em países com sistemas de recolha separada.)

Este símbolo, quando presente no produto, acessórios ou documentação, indica que o produto e os respectivos acessórios eletrônicos (por exemplo, carregador, auscultadores, cabo USB) não devem ser eliminados juntamente com os resíduos domésticos no fim da sua vida útil. Para evitar possíveis danos no ambiente ou prejuízos para a saúde humana causados pela eliminação não controlada de resíduos, deverá separar estes itens de outros tipos de resíduos e reciclá-los de forma responsável, para promover uma reutilização sustentável dos recursos materiais. Os utilizadores domésticos devem entrar em contacto com o revendedor do produto ou com as entidades oficiais locais, para se informarem sobre onde e como podem entregar estes itens para que sejam reciclados de forma segura para o ambiente. Os utilizadores comerciais deverão contactar o respectivo fornecedor e consultar os termos e condições do contrato de compra. Este produto e os respectivos acessórios eletrônicos não devem ser eliminados juntamente com outros resíduos comerciais.

[Português]

	<p>Ustrezno odlaganje tega izdelka (odpadna električna in elektronska oprema) (Velja za države z ločenimi zbiralnimi sistemi)</p> <p>Ova oznaka na izdelku, dodatni opremljeni dokumentaciji pomeni, da izdelek in dodatne elektronske opreme (npr. polnilnik, slušalki, kablja USB) po koncu njihove življenjske dobe ni dovoljeno odlagati skupaj z drugimi gospodinjstvi odpadki. Da bi preprečili morebitno tveganje za okolje ali človeško zdravje zaradi nenadzorovanega odstranjevanja odpadkov, te izdelke ločite od drugih vrst odpadkov in jih odgovorno reciklirajte ter tako spodbudite trajnostno ponovno uporabo materialnih virov. Uporabniki v gospodinjstvih naj za podrobnejši in t. km. kam in kako lahko odnesejo te izdelke na okolju varno recikliranje, pokličejo trgovino, kjer so izdelek kupili, ali lokalni vladni urad. Podjetja se morajo obrniti na dobavitelja in preveriti določbe in pogoje kupne pogodbe. Izdelka in elektronske dodatne opreme ni dovoljeno mešati z drugimi komunalnimi odpadki.</p>
	<p>Bu Ürünün Doğru Şekilde Elden Çıkarılması (Atık Elektrikli ve Elektronik Aletler) (Ayn toplama sistemleri olan ülkeler içindir)</p> <p>Ürün, aksesuarlar veya kitapçık üzerindeki bu işaret, ürünün ve elektronik aksesuarlarının (örn. şarj cihaz, kulaklık, USB kablolu) kullanım süresi sonunda diğer ev atıkları ile birlikte atılmaması gerektiğini belirtir. Atıkları kontrolüz şekilde elden çıkarılmasından doğabilecek çevre ve insan sağlığı üzerindeki olası zararları önlemek için, lütfen bu ürünü diğer atık türlerinden ayrılmak ve sorumlu davranarak malzeme kaynaklarının sürdürülebilir yeniden kullanımını kolaylaştırın. Ürünü evde kullanırlar, bu ürünleri çevreye doğu şekilde geri dönüştürümü sağlama ile ilgili ayrıntılar için ürünü satın aldığınız bayi ya da yerel yönetim ofislerine itirbat kurmalıdır. Ticari kullanıcılar tedarikçilerine başvurmalı ve satın alma sözleşmesinin hüküm ve koşullarını kontrol etmelidir. Bu ürün ve elektronik aksesuarları, elden çıkarılırken diğer ticari atıklarla karıştırılmamalıdır.</p>
	<p>A termék hulladékba helyezése (WEEE – Elektromos és elektronikus berendezések hulladékaikról szóló irányelv) (A szelektív gyűjtőrendszerrel rendelkező országokban alkalmazandó.)</p> <p>Ez a jelzés a terméken, tartozékain vagy dokumentációján arra utal, hogy hasznos élettartama végén a termék és elektronikus tartozékait (pl. töltőegység, fejhallgató, USB-kábel) nem szabad a háztartási hulladékkal együtt kidobni. A hulladék szabályaitalan elhelyezése által okozott környezet- és egészségkárosodás megelőzése érdekében ezeket a tárgyakat különítse el a többi hulladéktól, és felelősségteljesen gondoskodjon az újrahasznosításukról az anyagi erőforrások fenntartható újrafelhasználásának elősegítése érdekében. A háztartási felhasználók a termék forgalmazójától vagy a helyi önkormányzati szervektől kérjenek tanácsot arra vonatkozóan, hogy hová és hogyan vihetik el az elhasznált termékeket a környezetvédelmi szempontból biztonságos újrahasznosítás céljából. Az üzleti felhasználók lépjenek kapcsolatba beszállítóikkal, és vizsgálják meg az adásvételi szerződés feltételeit. Ezt a terméket és tartozékait nem szabad az egyéb közületi hulladékkal együtt kezelni.</p>
	<p>Prawidłowa utylizacja produktu (przepisy dotyczące zużytego sprzętu elektrycznego i elektronicznego) (Dotyczy krajów korzystających z oddzielnych systemów segregacji odpadów).</p> <p>Oznaczenie umieszczone na produkcie, akcesoriach lub w instrukcji wskazuje, że produkt i jego elektroniczne akcesoriów (np. ładowarki, zestawu słuchawkowego, kabla USB itd.) po upływie okresu użytkowania nie należy usuwać wraz z innymi odpadami pochodzącymi z gospodarstw domowych. W celu uniknięcia skażenia środowiska lub narażenia na utratę zdrowia z powodu nieprawidłowej utylizacji, należy oddzielić te odpady od innych i pozbyć się ich w sposób odpowiedzialny i umożliwiający ponowne wykorzystanie surowców. Użytkownicy domowi powinni skontaktować się ze sprzedawcą, u którego zakupili produkt, lub z organizacjami samorządowymi w celu uzyskania informacji na temat miejsca i sposobu bezpiecznej utylizacji tych produktów. Użytkownicy instytucjonalni powinni skontaktować się ze swoim dostawcą i sprawdzić warunki umowy zakupu. Produktu nie należy usuwać wraz z innymi odpadami komercyjnymi.</p>
	<p>Σωστή απόρριψη αυτού του προϊόντος (Απόβλητα ηλεκτρικού & ηλεκτρονικού εξοπλισμού) (Ισχύει για τις χώρες που διαθέτουν συστήματα ξεχωριστής συλλογής)</p> <p>Αυτή η σήμανση πάνω στο προϊόν, στα αξεσουάρ ή στο συνοδευτικό έντυπο υποδεικνύει ότι το προϊόν και τα ηλεκτρονικά του εξαρτήματα (π.χ. φορητά, ακουστικά, καλώδια USB) δεν πρέπει να απορρίπτονται μαζί με άλλα οικιακά απόβλητα στο τέλος του κύκλου ζωής τους. Για να αποφευχθούν πιθανοί κίνδυνοι για το περιβάλλον ή τη δημόσια υγεία από την ανεξέλεγκτη απόρριψη αποβλήτων, διαχωρίστε αυτά τα είδη από τους άλλους τύπους αποβλήτων και ανακυκλώστε τα υπεύθυνα, ώστε να ενισχύσετε την προσπάθεια βιώσιμης επαναχρησιμοποίησης των υλικών πόρων. Οι οικιακοί χρήστες θα πρέπει να συμβουλευτούν είτε το κατάστημα από όπου αγόρασαν το παρόν προϊόν είτε τις τοπικές κρατικές υπηρεσίες για πληροφορίες σχετικά με τον τόπο και τον τρόπο που μπορούν να διαθέσουν αυτό το είδη προς περιβαλλοντικά ασφαλή ανακύκλωση. Οι εταιρικοί χρήστες θα πρέπει να επικοινωνούν με τον προμηθευτή τους και να ελέγχουν τις προϋποθέσεις της σύμβασης αγοράς. Αυτό το προϊόν και τα ηλεκτρονικά του αξεσουάρ δεν θα πρέπει να απορρίπτεται μαζί με άλλους τύπους εμπορικών αποβλήτων.</p>
	<p>Правилно изхвърляне на този продукт (отпадъчно електрическо и електронно оборудване) (Приложимо в страни със системи за разделно събиране на отпадъци)</p> <p>Маркировката на продукта, принадлежностите или неговата документация показват, че продуктът и неговите електронни принадлежности (напр. захранващ кабел, слушалки, USB кабел) не трябва да се изхвърлят заедно с битовите отпадъци след края на експлоатационния им живот. За да се избегне възможна опасност за околната среда или човешкото здраве от неконтролирано изхвърляне на отпадъци, отделните тези елементи от другите видове отпадъци и го рециклирайте по отговорен начин, за да съдействате за устойчивото повторно използване на суровините. Битовите потребители трябва да се обърнат или към магазина, откъдето са купили този уред, или към местните органи за подробни данни къде и как могат да предадат тези елементи за рециклиране, безопасно за околната среда. Потребителите от предприятията трябва да се обърнат към доставчика си и да проверят условията в договора за покупка. Това издanie и неговите електронни принадлежности не трябва да се смесват с други търговски отпадъци при изхвърляне.</p>
	<p>Pravilno odlaganje ovog proizvoda (otpadna električna i elektronička oprema) (Primjenjivo u državama sa sustavima odvojenog prikupljanja otpada)</p> <p>Ova oznaka na proizvodu, dodacima i dokumentaciji označavaju da se proizvod i njegovi elektronički dodaci (npr. punjač, slušalice, USB kabl) na kraju svog vijeka trajanja ne smiju odlagati s ostalim otpadom iz domaćinstva. Kako biste spriječili загаđivanje okoliša ili narušavanje zdravlja ljudi zbog nekontroliranog odlaganja otpada, ove predmete svakako odvojite od ostalih vrsta otpada i odgovorno ih reciklirajte kako biste potpomogli održivo iskorištavanje materijalnih resursa. Privatni korisnici informacije o mjestima i načinu odlaganja koje je sigurno za okoliš mogu zatražiti od trgovca kod kojeg su kupili proizvod ili u budo lokalnih vlasti. Tvrtke bi se trebale obratiti svom dobavljaču i provjeriti odredbe i uvjete ugovora o kupovini. Ovaj proizvod i njegovi elektronički dodaci se prilikom odlaganja ne bi smjeli miješati s ostalim komercijalnim otpadom.</p>
	<p></p>

	<p>Správná likvidace tohoto výrobku (odpady z elektrických a elektronických zařízení) (Plati v zemích se zavedenými systémy třídění odpadu)</p> <p>Toto označení na výrobku, na příslušenství a v tištěných materiálech znamená, že by se tento výrobek a jeho elektronické příslušenství (např. nabíječka, sluchátka či kabel USB) na konci životnosti neměly likvidovat společně s jiným domovním odpadem. Oddělením od jiných druhů odpadu a zodpovědnou recyklací podpoříte trvale udržitelné opakované využití materiálních zdrojů, zabráníte znečištění životního prostředí nebo poškození zdraví způsobenému neřízenou likvidací odpadu. Domácí uživatelé by měli kontaktovat buď maloobchodního prodejce, u kterého tento výrobek zakoupili, nebo úřad místní správy a požádat si informace o tom, kam a jak mohou tyto jednotky dopravit za účelem recyklace bezpečně pro životní prostředí. Firmní uživatelé by se měli obrátit na svého dodavatele a zkontrolovat podmínky kupní smlouvy. Tento výrobek a jeho elektronické příslušenství by neměla být slučována s jiným hospodářským odpadem.</p>
	<p>Správna likvidácia tohto produktu (odpad z elektrických a elektronických zariadení) (Platné v krajinách so systémom separovaného zberu)</p> <p>Toto označení na výrobku, příslušenství nebo v sprievodnej brožúre znamená, že po skončení životnosti produktu a elektronického príslušenstva (napríklad nabíjačka, náhlavní súprava, kábel USB) by sa tieto položky nemali likvidovať s iným komunálnym odpadom. V záujme zabránenia možného poškodeniu životného prostredia alebo ľudského zdravia spôsobeného nekontrolovanou likvidáciou odpadu oddelite tieto položky od iných typov odpadu a zodpovedne ich recyklujte, aby ste podporili nepretržité opätovné využívanie materiálnych zdrojov. Domáci používatelia musia ohladiť informácií o tom, kde a akým spôsobom môžu odniesť tieto položky za účelom recyklácie ohľaduplne k životnému prostrediu, kontaktovať predajcu, u ktorého si daný produkt zakúpili, alebo miestny úrad. Priemyselní používatelia by mali kontaktovať svojho dodávateľa a predísť si podmienky kúpnej zmluvy. Tento výrobok a elektronické príslušenstvo by sa nemali likvidovať spolu s ostatným priemyselným odpadom.</p>
	<p>Casarea corectă a acestui produs (deșeuri de echipamente electrice & electronice) (Aplicabil în țările cu sisteme de colectare separată)</p> <p>Acest marcaj aplicat pe produs sau accesorii sau inclus în documentație indică faptul că produsul și accesoriile sale electronice (de exemplu, încărcătorul, căștile, cablul USB) nu trebuie casate împreună cu alte deșeuri menajere la sfârșitul duratei de viață. Pentru a împiedica afectarea mediului înconjurător sau a sănătății umane ca urmare a eliminării necontrolate a deșeurilor, vă rugăm să separați aceste articole de alte tipuri de deșeuri și să le reciclați în mod responsabil, pentru a promova reutilizarea durabilă a resurselor materiale. Utilizatorii casnici trebuie să contacteze comerciantul de la care au achiziționat acest produs sau autoritatea guvernamentală locală pentru a afla detaliile despre locul și modalitatea în care aceste articole pot fi reciclate ecologic în condiții de siguranță. Utilizatorii industriali trebuie să contacteze furnizorul și să consulte termenii și condițiile contractului de achiziție. Acest produs și accesoriile sale electronice nu trebuie amestecate cu alte deșeuri comerciale pentru casare.</p>
	<p>Pravilo odlaganje proizvoda (Odlaganje električne i elektronske opreme) (Primenjuje se u zemljama sa odvojenim sistemima za prikupljanje)</p> <p>Ova oznaka na uređaju, priboru ili pratećoj literaturi ukazuje na to da se ovaj uređaj i njegov elektronski dodatni pribor (npr. punjač, slušalice, USB kabl) ne smeju odlagati sa običnim otpadom iz domaćinstva nakon isteka radnog veka. Da biste sprečili moguće štetne posledice po okolinu ili ljudsko zdravlje usled nekontrolisanog odlaganja otpada, odvojite ovaj uređaj od drugih vrsta otpada i reciklirajte ga da biste potpomogli ponovnu upotrebu materijalnih resursa. Korisnici koji uređaj koriste kod kuće trebalo bi da se obrate prodavcu kod kojeg su kupili uređaj ili lokalnoj upravi kako bi dobili detaljne informacije o tome gde mogu da recikliraju uređaj na način koji je bezbedan po okolinu. Poslovnici korisnici treba da kontaktiraju svog dobavljača i da provere uslove i odredbe ugovora o kupovini. Ovaj uređaj i njegov elektronski dodatni pribor ne treba da se oduzima sa ostalim komercijalnim otpadom.</p>
	<p>Ordnungsgemäße Entsorgung dieses Geräts (Elektro- & Elektronik-Altgeräte) (Anwendbar in Ländern mit Systemen zur getrennten Sammlung von Wertstoffen).</p> <p>Diese Kennzeichnung auf dem Gerät, dem Zubehör oder der Dokumentation bedeutet, dass das Gerät sowie das elektronische Zubehör (z. B. Ladegerät, Headset, USB-Kabel) am Ende ihrer Lebensdauer nicht im normalen Hausmüll entsorgt werden dürfen. Entsorgen Sie diese Geräte bitte getrennt von anderen Abfällen, um der Umwelt bzw. der menschlichen Gesundheit nicht durch unkontrollierte Müllbeseitigung zu schaden. Recyceln Sie das Gerät, um die nachhaltige Wiederverwertung von stofflichen Ressourcen zu fördern. Private Nutzer sollten den Händler, bei dem das Produkt gekauft wurde, oder die zuständigen Behörden kontaktieren, um in Erfahrung zu bringen, wie sie das Gerät auf umweltfreundliche Weise recyceln können. Gewerbliche Nutzer wenden sich an ihren Lieferanten und überprüfen die Konditionen ihres Kaufvertrags. Dieses Gerät und seine elektronischen Zubehöreile dürfen nicht zusammen mit anderem Gewerbemüll entsorgt werden.</p>
	<p>Correcte afvoer van dit product (inzameling en recycling van elektrische & elektronische apparatuur) (Van toepassing in landen met aparte inzamelsystemen)</p> <p>Dit label op het product, de accessoires of de documentatie bij dit product duidt erop dat het product en de bijbehorende elektronische accessoires (bijvoorbeeld de oplader, hoofdtelefoon of USB-kabel) aan het eind van de levensduur niet mogen worden afgevoerd met het huishoudelijk afval. Om milieuverontreiniging of problemen voor de volksgezondheid als gevolg van ongeregelde afvalverwerking te voorkomen, dient u deze items met het andere afval te scheiden zodat de materialen op verantwoorde wijze kunnen worden hergebruikt. Thuisgebruikers moeten contact opnemen met de winkel waar ze het product gekocht hebben of met de plaatselijke overheidsinstanties als ze willen weten waar en hoe ze deze items op milieuvriendelijke wijze kunnen recyclen. Zakelijke gebruikers dienen contact op te nemen met de leverancier en de voorwaarden en bepalingen van het koopcontract te raadplegen. Dit product en de bijbehorende elektronische accessoires mogen niet samen met ander commercieel afval worden afgevoerd.</p>
	<p>Korrekt avfallshantering av produkten (Elektriskt och elektroniskt avfall) (Tillgängligt i länder med separata insamlingsystem)</p> <p>Märkingen på produkten, tillbehören eller dokumentationen anger att produkten och dess elektroniska tillbehör (t.ex. laddare, headset, USB-kabel) inte får slängas i hushållsoporna vid livslust. För att förhindra skada på miljön eller den mänskliga hälsan är det viktigt att sortera utrustningen från andra typer av avfall. Hemmanvändare skall antingen kontakta sin återförsäljare, eller den lokala renhållingsmyndigheten för att få information om hur och var de kan göra sig av med produkten på ett säkert sätt. Företagsanvändare skall kontakta sina leverantörer och kontrollera vilka regler som anges på köpekontraktet. Den här produkten och dess elektroniska tillbehör får inte blandas med andra kommersiella avfallstyper.</p>

[Čeština]

[Slovenčina]







[Română]







[Srpski]

[Deutsch]

[Nederlands]

[Svenska]

	Korrekt bortskaftelse af produktet (elektrisk og elektronisk affald) (Gælder i lande med separate indsamlingsystemer) Mærket på dette produkt, tilbehør eller i den medfølgende dokumentation betyder, at produktet og elektronisk tilbehør hertil (f.eks. lader, hovedsæt, USB-ledning) ikke må bortskaftes sammen med almindeligt husholdningsaffald efter endt levetid. For at undgå skadelige miljø- eller sundhedspåvirkninger på grund af ukontrolleret affaldsbortskaftelse skal ovennævnte bortskaftes særskilt fra andet affald og indleveres behørigt til fremme for bæredygtig materialgenvinding. Forbrugere bedes kontakte forhandleren, hvor de har købt produktet, eller kommunen for oplysning om, hvor og hvordan de kan indlevere ovennævnte med henblik på miljøforvarlig genvinding. Virksomheder bedes kontakte leverandoren og læse betingelserne og vilkårene i købekontrakten. Dette produkt og elektronisk tilbehør hertil bør ikke bortskaftes sammen med andet erhvervsaffald.	[Dansk]
	Kaste produktet på riktig måte (Avhending av elektrisk og elektronisk utstyr) (Gjelder i land med avfallsortering) Dette merket på produktet, tilbehøret eller i dokumentasjonen indikerer at produktet og det elektroniske tilbehør (f.eks. lader, hodetelefon, USB-kabel) ikke skal kastes som vanlig husholdningsavfall når det ikke lenger er i bruk. For å unngå skade på miljøet og menneskers helse som følge av ukontrollert avfallsdeponering må disse elementene skilles fra andre typer avfall og resirkuleres på en ansvarlig måte som fremmer gjenbruk av materialressurser. Husholdningsbrukere må kontakte forhandleren der produktet ble kjøpt eller de lokale renovasjonsmyndighetene for å få informasjon om miljømessig sikker resirkulering. Bedriftsbrukere må kontakte leverandøren og kontrollere betingelsene i kjøpskontrakten. Dette produktet og dets elektriske tilbehør må ikke blandes med annet kommersielt avfall.	[Norsk]
	Laitteen asianmukainen hävittäminen (WE& EE) (Koskee maita, joissa on erilliset keräysjärjestelmät.) Tämän merkintä laitteen, sen lisävarusteissa tai sen mukana toimitetuissa asiakirjoissa tarkoittaa, että laitetta ja sen elektronisia lisävarusteita (esim. laturi, kuulokkeet tai USB-kaapeli) ei saa hävittää muiden kotitalousjätteen mukana, kun laitteet tulevat elinkaarensa päähän. Kun laitteet tulevat elinkaarensa päähän, älä hävitä niitä yhdessä muiden jätteen kanssa, vaan toimita ne oikeapaisesti kierrätettäväksi. Näin estät mahdolliset ympäristö- ja terveyshaitat ja edistät samalla materiaalien kierrätyksen. Kotitalousasiakkaita saavat tarvittaessa tarkempia kierrätysohjeita jälleenmyyjältä tai paikallisesta jätteenhuollosta. Yrityskäyttäjien taas tulee ottaa yhteyttä tavaran toimittajaan ja tarkistaa hankintasopimuksen ehdot. Tätä laitetta ja sen elektronisia lisävarusteita ei saa hävittää muiden yritysajtteiden mukana.	[Suomi]
	Corretto smaltimento di questo prodotto (WEEE/RAEE - Rifiuti da apparecchiature elettriche ed elettroniche) (Applicabile nei paesi con sistemi di raccolta differenziata) Questo simbolo riportato sul prodotto, sugli accessori e sulla documentazione indica che il prodotto e i suoi accessori elettronici (per es. caricatore, cuffie, cavo USB) non devono essere smaltiti unitamente ai rifiuti domestici al termine del loro ciclo vitale. Per prevenire eventuali danni all'ambiente o alla salute delle persone derivanti da uno smaltimento non appropriato, separarli da altri tipi di rifiuti e riciclarli in modo responsabile per promuovere il riutilizzo sostenibile delle risorse materiali. Gli utenti residenziali sono invitati a contattare il rivenditore presso il quale hanno acquistato il prodotto, o l'ufficio locale preposto, per richiedere le informazioni relative alla raccolta differenziata e al riciclaggio di questo tipo di prodotto. Gli utenti aziendali sono invitati a contattare il proprio fornitore e verificare i termini e le condizioni del contratto d'acquisto. Questo prodotto e i suoi accessori elettronici non devono essere smaltiti insieme agli altri rifiuti commerciali.	[Italiano]
	Pareiza atbrīvošanas no šīs izstrādājuma (Elektrisko un elektronisko iekārtu atkritumi) (Ir spēkā valstīs, kurās ir atsevišķas atkritumu savākšanas sistēmas) Šis apzīmējums, kas redzams uz izstrādājuma, papildpiederumiem vai dokumentācijā, norāda, ka no izstrādājuma un tā elektroniskajiem papildpiederumiem (piem., lādētāja, austiņu, USB vada) kalpošanas laika beigās nedrīkst atbrīvoties kopā ar citiem mājaiemniecības atkritumiem. Lai novērstu vides un cilvēku veselībai iespējamo kaitējumu, kas ir saistīts ar nekontrolējamu atkritumu izvešanu, iepriekšminētie priekšmeti jānosūta citiem atkritumiem un jāpārstrādā, lai sekmētu materiālo resursu atbilstošu atkārtotu lietošanu. Mājsaimniecības lietotājiem jāpasāk pasākumi, lai saņemtu informāciju par vietu un veidu, kādā var nodrošināt vides draudzīgu šīs izstrādājuma atbilstošu pārstrādi. Rūpnieciskajiem lietotājiem jāpasāk pasākumi, lai iegādātos un jāpārbauda pirkuma līguma nosacījumi. Šo izstrādājumu un tā elektroniskos papildpiederumus nedrīkst sajaukt ar citiem rūpnieciskajiem atkritumiem.	[Latviešu]
	Kaip tinkamai šalinti šį gaminį (elektros & elektronikos įrangos atliekas) (Taikoma šalyse su atskiromis surinkimo sistemomis.) Šis ant gaminių, priedų ar literatūroje pateiktas žymuo nurodo, kad pasibaigus gaminių ir elektroninių jo priedų (pvz., kroviklio, ausinių, USB laido) tinkamumo naudoti laikui nederėtų jų išmesti su kitomis buitinėmis atliekomis. Siekiami išvengti dėl nekontroliuojamo atliekų šalinimo galimos žalos aplinkai arba žmonių sveikatai ir skatindami antrinių žaliavų panaudojimą aplinkai tausoti, atskirti juos nuo kitų rūšių atliekų ir atiduokite perdirbti. Informacijos, kur ir kaip pristatyti šį gaminį, kad jis, tausoiant aplinką, būtų perdirbtas, būtina! vartotojai turėtų kreiptis į parduotuvę, kurioje įsigijo, arba į vietos valdžios įstaigą. Komerciniai naudotojai turėtų kreiptis į savo tiekėją ir peržiūrėti bendrąsias pirkimo sutarties sąlygas. Šio gaminių ir elektroninių jo priedų negalima dėti su išmestomis šalinti komercinėmis atliekomis.	[Lietuvių kalba]
	Toote õige kasutuselt kõrvaldamine (elektri- ja elektrooniliste seadmete jäätmed) (Kehtib eraldi kogumissüsteemidega riikides) See tähis tootel, lisatarkistel või dokumentidel näitab, et toodet ja selle elektroonilisi lisatarkiste (nt laadid, peakomplekti, USB-kaabli) ei tohi kasutajaga lõppedes kasutuselt kõrvaldada koos muude majapidamisjätmetega. Selleks, et vältida jäätmete kontrollimatu kõrvaldamisega seotud võimaliku kahju tekitamist keskkonnale või inimeste tervisele ning edendada materiaalseid vahendeid säästvat teaskasutust, eraldage need esemed muudest jäätmetest ja suunake taasingluse. Kodukasutajad saavad teavet keskkonnoahutu ringlusevõtu paikade ja viiside kohta kas toote müüjal või kohalikest keskkonnaametist. Ettevõteted peaksid ühendust võtma tamajaga ning kontrollima ostulepingu tingimusi ja sätteid. Seada toodet ja selle elektroonilisi lisatarkistuid ei tohi panna muude kõrvaldamiseks mõeldud kaubandusjätmete hulka.	[Eesti]

	<p>Eliminimi i këti produkti në mënyrën e duhur (hedhja e pajisejeve elektrike dhe elektronike) (Zbatohet në shtete me sisteme të ndara grumbullimi)</p> <p>Kjo shenjë në produkt, pajisjet ndihmëse ose literatura tregojnë se produkti dhe pajisjet e tij ndihmëse elektronike (p.sh. ngarkuesi, kufjet, kablloja USB) pasi e kanë mbaruar funksionin e tyre, nuk duhen hedhur bashkë me mbeturinat e tjera të shtëpisë. Për të parandaluar dëmet e mundshme ndaj mjedisit ose shëndetit njerëzor nga hedhja e pakontrolluar e mbeturinave, ndajni këto pajisje nga llojet e tjera të mbeturinave dhe ricikloji në mënyrë të përgjegjshme për të ruotur ripërdorimin e qëndrueshëm të burimeve materiale. Përdoruesit shtëpiakë duhet të kontaktojnë me shitësin e pakicës ku kanë blerë produktin ose autoritetin vendor për hollësi se ku dhe si mund t'i dërgojnë këto pajisje për riciklim të sigurt mjedisor. Përdoruesit e kompanive duhet të kontaktojnë furnitorin e tyre dhe të kontrollojnë kushtet dhe afatet e kontratës së blerjes. Ky produkt dhe pajisjet e tjera ndihmëse nuk duhet të përzihen me mbeturinat të tjera tregtare për eliminim.</p>
	<p>Правило отстранување на овој производ (отстранување на електрична & електронска опрема) (се однесува на државите со одделни системи за отстранување на отпадници)</p> <p>Oваа ознака на производot, галanterијата или литературата посочува дека производot и неговата електронска дополнителна опрема (на пр. полнач, слушалки со микрофон, USB кабел) не треба да се отстранат заедно со останатиот отпад од домаќинството на крајот од работниот век. За да се спречи можна штета врз околината или човечкото здравје од неконтролирано отстранување на отпад, ве молиме одделете ги овие предмети од другите видови на отпад и рециклирајте ги за да промовирате повторно користење на материјалите. Корисниците од домаќинствата би требало да се обратат до местото на купување или до локалната владина канцеларија за детали околу тоа каде и како ќе можат да ги однесат овие предмети на безбедно рециклирање. Депозитите корисници треба да се обратат до својот набавувач и да ги проверат условите и одредбите од договорот за купување. Овој производ и неговата електронска дополнителна опрема не треба да се отстранува заедно со другите комерцијални видови на отпад.</p>
	<p>Correct disposal of batteries in this product (Applicable in countries with separate collection systems)</p> <p>This marking on the battery, manual or packaging indicates that the batteries in this product should not be disposed of with other household waste at the end of their working life. Where marked, the chemical symbols Hg, Cd or Pb indicate that the battery contains mercury, cadmium or lead above the reference levels in EC Directive 2006/66. If batteries are not properly disposed of, these substances can cause harm to human health or the environment. To protect natural resources and to promote material reuse, please separate batteries from other types of waste and recycle them through your local, free battery return system.</p>
	<p>Elimination des piles de ce produit (Applicable dans les pays pratiquant la collecte sélective de déchets)</p> <p>Le symbole présent sur le manuel, l'emballage ou les piles indique que celles-ci ne doivent pas être éliminées en fin de vie avec les autres déchets ménagers. L'indication éventuelle des symboles chimiques Hg, Cd ou Pb signifie que la pile ou l'accumulateur contient des quantités de mercure, de cadmium ou de plomb supérieures aux niveaux de référence stipulés dans la directive CE 2006/66. Si les piles ne sont pas correctement éliminées, ces substances peuvent porter préjudice à la santé humaine ou à l'environnement. Afin de protéger les ressources naturelles et de favoriser la réutilisation du matériel, veillez à séparer les piles des autres types de déchets et à les recycler via votre système local de collecte gratuite des piles et accumulateurs.</p>
	<p>Correcta eliminación de las pilas de este producto (Aplicable en países con sistemas de recogida selectiva)</p> <p>Esta marca en las pilas, el manual o el embalaje indica que las pilas de este producto no se deben desechar junto con la basura doméstica al término de su vida útil. Cuando está indicado, los símbolos químicos Hg, Cd o Pb indican que las pilas contienen mercurio, cadmio o plomo que superan los niveles de referencia de la directiva CE 2006/66. Si las pilas no se eliminan adecuadamente estas sustancias pueden causar daños a la salud humana y al medio ambiente. Para proteger los recursos naturales y promover la reutilización de los materiales, separe las pilas de otros tipos de residuos domésticos y reciclelas en su sistema local de recogida gratuita de pilas.</p>
	<p>Eliminação correcta das pilhas deste produto (Aplicável em países com sistemas de recolha separada.)</p> <p>Este símbolo, quando presente na pilha, no manual ou na embalagem, indica que as pilhas deste produto não devem ser eliminadas juntamente com os resíduos domésticos no fim da sua vida útil. Quando assinalados, os símbolos químicos Hg, Cd ou Pb indicam que a pilha contém mercúrio, cádmio ou chumbo acima dos níveis de referência na Directiva CE 2006/66. Se as pilhas não forem eliminadas de modo adequado, estas substâncias podem prejudicar a saúde humana ou o ambiente. De modo a proteger os recursos naturais e a promover a reutilização dos materiais, separe as pilhas de outros tipos de resíduos e recicle-as através do seu sistema gratuito de devolução de pilhas local.</p>
	<p>Ustrezno odstranjevanje baterij v tem izdelku (Velja za države s ločenimi zbiralnimi sistemi)</p> <p>Ta oznaka na bateriji, priročniku ali embalaži pomeni, da baterij v tem izdelku po koncu njihove življenjske dobe ni dovoljeno odlagati skupaj z drugimi gospodinjstskimi odpadki. Če so navedeni kemični simboli Hg, Cd ali Pb, to pomeni, da količina živega srebra, kadmija ali svinca v bateriji presega količino, ki je priporočena v direktivi ES 2006/66. Če baterije niso pravilno odstranjene, lahko te snovi škodujejo človekovemu zdravju ali okolju. Da priporočite k varovanju naravnih virov in ponovni uporabi materialov, baterije ločite od drugih odpadkov in jih reciklirajte prek brezplačnega lokalnega sistema za vračilo baterij.</p>

[Shqip]

[Македонски]









[English]

[Français]

[Español]

[Português]

[Slovenščina]

	Bu üründe ki pilleri doğru şekilde elden çıkarma (Ayn toplama sistemleri olan ülkeler içindir) Pili, kılıavuz veya paket üzerinde gösterilen bu işaret, bu üründe ki pillerin kullanımı süresi sonunda diğer ev atıkları ile birlikte atılmaması gerektiğini belirtir. Belirtilmediği durumda, Hg, Cd veya Pb kimyasal sembollerini pilin EC Direktifi 2006/66'daki seviyelere göre yüksek civa, kadmium ve kurşun içerdiğini gösterir. Piller doğru şekilde elden çıkarılmazsa, bu maddeler insan sağlığına ya da çevreye zarar verebilir. Doğal kaynakları korumak ve malzeme yeniden kullanımını desteklemek için, lütfen pilleri diğer atık türlerinden ayrı ve bölgenizdeki boş pil geri dönüş sistemi ile geri döndürünüz.	[Türkçe]
	A termékhez tartozó akkumulátorok megfelelő ártalmatlanításra (A szelektív gyűjtőrendszerekkel rendelkező országokban alkalmazandó.) Az akkumulátoron, a kézikönyvön vagy a csomagoláson szereplő jelzés arra utal, hogy hasznos élettartama végén a terméket nem szabad egyéb háztartási hulladékkal együtt kidobni. Ahol szerepel a jelzés, a Hg, Cd vagy Pb kémiai elemjelölések arra utalnak, hogy az akkumulátor az EK 2006/66 számú irányelvben rögzített referenciaszintet meghaladó mennyiségű higanyt, kadmiumot vagy ólmot tartalmaz. Az akkumulátorok nem megfelelő kezelése esetén ezek az anyagok veszélyt jelenthetnek az egészségre vagy a környezetre. A természeti erőforrások megővése és az anyagok újrafelhasználásának ösztönzése érdekében, kérjük, különítse el az akkumulátorokat a többi hulladéktól, és vigye vissza őket a helyi, ingyenes akkumulátorleadó helyre.	[Magyar]
	Pravidlowna upytizacija baterij upytizovanih wraz z produktem (Dotyczy krajów korzystających z oddzielnych systemów segregacji odpadów). Oznaczenie umieszczone na baterii, instrukcji lub opakowaniu wskazuje, że po upływie okresu użytkowania baterii produktu nie należy usuwać wraz z innymi odpadami pochodzącymi z gospodarstw domowych. Chemiczne symbole Hg, Cd lub Pb wskazują, że bateria zawiera rtęć, kadm lub ołów w ilościach przekraczających poziom ustalony w dyrektywie Komisji Europejskiej 2006/66. W przypadku nieprawidłowej upytizacji baterii substancje te mogą stanowić zagrożenie dla zdrowia człowieka lub dla środowiska. Aby chronić zasoby naturalne oraz promować ponowne wykorzystywanie materiałów, należy oddzielić baterie od innych odpadów i utylizować je, korzystając z lokalnego, bezpłatnego systemu zwrotu baterii.	[Polski]
	Σωστή απόρριψη των μπαταριών αυτού του προϊόντος (Ισχύει για τις χώρες που διαθέτουν συστήματα ξεχωριστής συλλογής) Αυτή η σήμανση πάνω στην μπαταρία, στο εγχειρίδιο ή στη συσκευασία υποδεικνύει ότι οι μπαταρίες που περιέχονται σε αυτό το προϊόν δεν πρέπει να απορριπτόνται μαζί με άλλα οικιακά απόβλητα στο τέλος του κύκλου ζωής τους. Όπου υπάρχει η σχετική επισήμανση, τα σύμβολα των χημικών στοιχείων Hg, Cd ή Pb υποδεικνύουν ότι η μπαταρία περιέχει υδράργυρο, κάδμιο ή μόλυβδο σε επίπεδα που υπερβαίνουν τα επίπεδα αναφοράς της Οδηγίας 2006/66 της Ε.Κ. Αν οι μπαταρίες δεν απορριφθούν σωστά, αυτές οι ουσίες μπορεί να βλάψουν τη δημόσια υγεία ή το περιβάλλον. Για να προστατέψετε τους φυσικούς πόρους και να ενισχύσετε την προσπάθεια επαναχρησιμοποίησης των υλικών, διαχωρίστε τις μπαταρίες από τους άλλους τύπους αποβλήτων και ανακυκλώστε τις μέσω του τοπικού συστήματος δωρεάν επιστροφής μπαταριών.	[Πολσκι]
	Правилно изхвърляне на батериите в този продукт (Приложимо в страни със системи за разделно събиране на отпадъци) Тази маркировка на батерията, ръководството или опаковката показва, че батериите на продукта не трябва да се изхвърлят с битовия отпадък в края на живота им. Където е маркирано, химическите символи Hg, Cd или Pb показват, че батерията съдържа живак, кадмий и олово над препоръчаните стойности в Директива на ЕС 2006/66. Ако батериите не се изхвърлят правилно, тези вещества могат да причинят вреда на човешкото здраве и околната среда. За да се предпазва околната среда и да се стимулира рециклирането, отделяйте батериите от други типове отпадък и ги рециклирайте в местните центрове за връщане на батерии.	[Ελληνική]
	Pravilno odlaganje baterija iz ovog proizvoda (Primjenjivo u državama sa sustavima odvojenog prikupljanja otpada) Ova oznaka na bateriji, priručniku ili pakiranju označava da se baterija u ovom proizvodu na kraju vijeka trajanja ne smije odlagati s ostalim kućanskim otpadom. Kemijski simboli Hg, Cd i Pb na oznakama govore da baterija sadrži razine žive, kadmija ili olova više od referentnih razina u Direktivi EZ 2006/66. Ako se baterije ne odlože na pravilan način, te tvari mogu naškoditi zdravlju ljudi i okolišu. Radi zaštite prirodnih resursa i promicanja ponovnog korištenja sirovina, baterije odvojite od ostalog otpada i reciklirajte ih u sklopu lokalnog sustava besplatnog vraćanja baterija.	[Български]
	Správná likvidace baterií v tomto výrobku (Platí v zemích se zavedenými systémy třídění odpadu) Toto označení na baterii, příručce nebo na obalu znamená, že by baterie na konci své životnosti neměla být likvidována společně s jiným domovním odpadem. Označení chemickými symboly Hg, Cd nebo Pb znamená, že baterie obsahuje vyšší úroveň rtuti, kadmia nebo olova než určuje směrnice ES 2006/66. Pokud nebudou baterie vhodné zlikvidovány, tyto látky mohou poškodit zdraví nebo životní prostředí. V zájmu ochrany přírodních zdrojů a opětovného použití materiálů vás žádáme, abyste oddělili baterie od ostatních typů odpadu a recyklovali je v rámci místního systému recyklace baterií.	[Hrvatski]
	Správná likvidácia batérií v tomto zariadení (Platné v krajinách so systémom separovaného zberu) Toto označenie na batérii, príručke alebo balení indkuje, že batérie v tomto zariadení by sa po skončení životnosti nemali likvidovať s iným komunálnym odpadom. Ak sú označené, chemické symboly Hg, Cd alebo Pb naznačujú, že batéria obsahuje ortuť, kadmium alebo olovo, ktoré presahujú referenčné hladiny v norme ES 2006/66. Ak sa batérie správne nelikvidujú, tieto látky môžu škodiť ľudskému zdraviu alebo životnému prostrediu. Aby sa chránili prírodné zdroje a podporovalo sa opätovné používanie materiálov, oddelujte batérie od iného typu odpadu a recyklujte ich prostredníctvom miestneho bezplatného systému vrátenia batérií.	[Čeština]
		[Slovenčina]

	<p>Casarea corectă a bateriilor din acest produs (Aplicabil în țările cu sisteme de colectare separată)</p> <p>Acest marcaj, aplicat pe baterie sau pe ambalaj sau inclus în documentație, indică faptul că bateriile din acest produs nu trebuie casate împreună cu alte deșeuri menajere la sfârșitul duratei de utilizare. Acolo unde sunt marcate, simbolurile chimice Hg, Cd sau Pb indică faptul că bateria conține mercur, cadmiu sau plumb peste nivelurile de referință specificate de Directiva CE 2006/66. Dacă bateriile nu sunt casate corespunzător, aceste substanțe pot afecta sănătatea umană sau mediul înconjurător. Pentru a proteja resursele naturale și a promova reutilizarea materialelor, vă rugăm să separați bateriile de alte tipuri de deșeuri și să le reciclezi prin intermediul sistemului local gratuit de colectare a bateriilor.</p>
	<p>Pravilno odlaganje baterija iz ovog uređaja (Primenjuje se u zemljama sa odvojenim sistemima za prikupljanje)</p> <p>Ova oznaka na bateriji, u priručniku ili na uređaju označava da se baterije iz ovog uređaja ne smeju odlagati sa ostalim kućnim otpadom nakon isteka radnog veka. Ukoliko postoji oznaka hemijskih simbola Hg, Cd ili Pb, to znači da baterija sadrži količinu žive, kadmijuma ili olova koja prekoračuje referentni nivo iz direktive 2006/66 Evropske komisije. Ako se baterije ne odlože na odgovarajući način, te supstance mogu da budu štetne po zdravlje ljudi ili po životnu okolinu. Radi zaštite prirodnih resursa i podsticanja recikliranja materijala, odvojite baterije od drugih vrsta otpada i predajte ih na reciklažu putem lokalnog, besplatnog sistema za prikupljanje baterija.</p>
	<p>Ordnungsgemäße Entsorgung der Batterien dieses Produkts (Anwendbar in Ländern mit Systemen zur getrennten Sammlung von Wertstoffen).</p> <p>Diese Kennzeichnung auf der Batterie, dem Handbuch oder der Verpackung bedeutet, dass die Batterie am Ende ihrer Lebensdauer nicht im normalen Hausmüll entsorgt werden darf. Wenn die Batterie mit den chemischen Symbolen Hg, Cd oder Pb gekennzeichnet ist, liegt der Quecksilber-, Cadmium- oder Blei-Gehalt der Batterie über den in der EG-Richtlinie 2006/66 festgelegten Referenzwerten. Wenn Batterien nicht ordnungsgemäß entsorgt werden, können sie der menschlichen Gesundheit bzw. der Umwelt schaden. Zum Schutz der natürlichen Ressourcen und zur Förderung der Wiederverwertung von Materialien trennen Sie die Batterien von anderem Müll und führen Sie sie in Ihrem örtlichen Recyclingsystem zu.</p>
	<p>Juiste afvoer van de batterijen in dit product (Van toepassing in landen met aparte inzamelsystemen)</p> <p>Wanneer deze markering op de batterij, de handleiding of de verpakking wordt weergegeven, geeft dit aan dat de batterijen in dit product aan het einde van de levensduur niet samen met het gewone huishoudelijke afval mogen worden afgevoerd. Wanneer u de chemische symbolen Hg, Cd of Pb ziet, betekent dit dat de batterij respectievelijk kwik, cadmium of lood boven de referentieniveaus in EU-richtlijn 2006/66 bevat. Als batterijen niet op de juiste wijze worden afgevoerd, kunnen deze stoffen schade aanrichten aan het milieu of de menselijke gezondheid. Om de natuurlijke hulpbronnen te beschermen en hergebruik van materiaal te bevorderen, moet u batterijen scheiden van andere soorten afval en deze via uw plaatselijke, gratis batterij-inzamelsysteem recycelen.</p>
	<p>Korrekt avfallshantering av batterierna i produkten (Tillgängligt i länder med separata insamlingsystem)</p> <p>Märkningen på batteriet, bruksanvisningen eller förpackningen anger att batteriet i den här produkten inte får slängas bland hushållssoporna vid livslust. Om märkning med de kemiska symbolerna Hg, Cd eller Pb finns anger det att batteriet innehåller kvicksilver, kadmium eller bly som överskrider referensvärdena enligt EU-direktiv 2006/66. Om batterierna inte avfallshandteras på rätt sätt kan de orsaka skador på miljön och på den mänskliga hälsan. För att skydda våra naturresurser och främja återvinning ska batterierna lämnas till det lokala batteriinsamlingssystemet.</p>
	<p>Korrekt bortskaffelse af batterierne i dette produkt (Gælder i lande med separate indsamlingsystemer)</p> <p>Mærket på batteriet, dokumentationen eller emballagen betyder, at batterierne i dette produkt efter endt levetid ikke må bortskaffes sammen med andet husholdningsaffald. Mærkning med de kemiske symboler Hg, Cd eller Pb betyder, at batteriet indeholder kviksølv, cadmium eller bly over grænseværdiserne i EF-direktiv 2006/66. Hvis batterierne ikke bortskaffes korrekt, kan disse stoffer være skadelige for menneskes helbred eller for miljøet. For at beskytte naturens ressourcer og fremme genbrug, skal batterier holdes adskilt fra andre typer affald og genanvendes via dit lokale, gratis batteriretursystem.</p>
	<p>Kaste batteriene i produktet på riktig måte (Gjelder i land med avfallsortering)</p> <p>Dette merket på produktet, veiledningen eller emballasjen indikerer at batteriene i dette produktet ikke skal kastes som vanlig husholdningsavfall når det ikke lenger er i bruk. Der det er merket, angir de kjemiske symbolene Hg, Cd eller Pb at batteriet inneholder kvikksølv, kadmium eller bly over grenseverdiene i EF-direktiv 2006/66. Hvis batteriene ikke avhendes på riktig måte, kan innholdet skade miljøet eller menneskers helse. For å beskytte naturressurser og fremme gjenbruk av materialer må du skille batterier fra andre typer avfall og resirkulere dem gjennom det lokale gratisystemet for batteriretur.</p>
	<p>Akkujen ja paristojen oikeanlainen hävittäminen (Koskee maita, joissa on erilliset keräysjärjestelmät.)</p> <p>Jos akkua tai paristosta, käyttöoppaassa tai pakkauksessa on tämä merkki, se tarkoittaa, että akkuja ja paristoja ei saa hävittää kotitalousjätteen mukana, kun ne tulevat elinkaarensa päähän. Kemiallinen symboli Hg, Cd tai Pb ilmaisee, että akku tai paristo sisältää ehohepa, kadmiumia tai lyijyä yli Euroopan yhteisön direktiivin 2006/66 viiterajojen. Jos akkuja ja paristoja ei hävitetä oikein, nämä aineet voivat olla haitallisia ihmisten terveydelle tai ympäristölle. Erottele akut ja paristot muista jätteistä ja kierrätä ne paikallista, ilmaista akkujen kierrätysjärjestelmää käyttäen, jotta voitaisi suojella luontoa ja osallistua kierrätykseen.</p>

[Română]

[Srpski]

[Deutsch]

[Nederlands]

[Svenska]

[Dansk]

[Norsk]

[Suomi]

	<p>Corretto smaltimento delle batterie utilizzate in questo prodotto (Applicabile nei paesi con sistemi di raccolta differenziata)</p> <p>Questo contrassegno posto sulla batteria, sul manuale o sull'imballaggio, indica che le batterie contenute in questo prodotto non devono essere smaltite insieme ai rifiuti domestici una volta esauste. Laddove presenti, i simboli chimici Hg, Cd o Pb indicano che le batterie contengono mercurio, cadmio o piombo sopra i limiti stabiliti nell'ambito della Direttiva CE 2006/66. Se le batterie non vengono smaltite in modo corretto, tali sostanze possono causare danni alla salute o all'ambiente. Per proteggere le risorse naturali e promuovere il riutilizzo dei materiali, separare le batterie dagli altri rifiuti e riciclarle utilizzando il sistema locale gratuito di ritiro delle batterie esauste.</p>
	<p>Pareiza atbrīvošanās no izstrādājuma baterijām (Iz spēkā valstīs, kurās ir atsevišķas atkritumu savākšanas sistēmas)</p> <p>Šīs baterijas, rokasgrāmatas vai iepakojuma marķējums norāda, ka izstrādājuma baterijas to ekspluatācijas laika beigās nedrīkst izmest kopā ar citiem mājāsaimniecības atkritumiem. Marķējumi ar ķīmiskajiem simboliem Hg, Cd vai Pb norāda, ka baterijas dzīvsudraba, kadmijs vai svina daudzums pārsniedz Direktīvā 2006/66/EK norādītos līmeņus. Ja no baterijām neatbrīvojas atbilstoši nosacījumiem, šīs vielas var radīt kaitējumu cilvēku veselībai un vidi. Lai aizsargātu dabas resursus un veicinātu materiālu atbilstošu izmantošanu, lūdzu, atdaliet baterijas no cita veida atkritumiem un nododiet pārstrādei, izmantojot vietējo bezmaksas bateriju savākšanas sistēmu.</p>
	<p>Kaip tinkamai šalīti šio gaminio maitinimo elementus (Išalkoma šalysė su atskiromis surinkimo sistemomis.)</p> <p>Šis ant maitinimo elemento, instrukcijoje arba ant pakuotės pateikiamas žymuo nurodo, kad pasibaigus maitinimo elementų tinkamumo naudoti laikui nederėtų jų išmesti su kitomis buitinėmis atliekomis. Jei maitinimo elementai pažymėti cheminių elementų Hg, Cd ar Pb sutartiniais ženklais, vadinasi, maitinimo elementų sudėtyje yra didesnis nei EB direktyvoje 2006/66 nurodytas atskaitinis gyvsidabrio, kadmiio ar švino kiekis. Netinkamai pašalinti maitinimo elementai gali sukelti žalą aplinkai ir žmogaus sveikatai. Siekiami apsaugoti gamtinius išteklius ir skatinti pakartotinį medžiagų panaudojimą, atskirkite maitinimo elementus nuo kitų rūšių atliekų ir atiduokite juos perdirbti į vietinį nemokamą maitinimo elementų surinkimo punktą.</p>
	<p>Selles tootes olevate patareide õigesti kõrvaldamine (Kehtib eraldi kogumissüsteemidega riikides)</p> <p>See tähis patarei, kasutusjuhendil või pakendil näitab, et patareisid ei tohi kasutusaja lõppedes kasutusest kõrvaldada koos muude majapidamisjäätmetega. Keemilised sümbolid Hg, Cd või Pb tähistavad viitavad sellele, et patarei sisaldab rohkem elavhõbedat, kaadmiumi või pliid, kui EÜ direktiiviga 2006/66 lubatud. Kui selliseid patareisid ei kõrvaldata ettenähtud viisil, kujutavad need ohtu inimeste tervisele või keskkonnale. Looduse kaitsmiseks ja materjalide taaskasutuse edendamiseks eraldage patareid muudest olmejäätmetest ja viige need lähimasse patareide kogumispunkti.</p>
	<p>Eliminimi nē mēnyrēn e duhur i baterīve tē produktī (Zbatohet nē shtete me sisteme tē ndara grumbulimī)</p> <p>Ky shēnrim mbi bateri, mbi manual ose mbi ambalazh tregon qē bateritē nē kētē produkt, pasi kanē mbaruar funksionin e tyre, nuk duhet tē hidhen bashkē me mbeturinat e tjera tē shtēpisē. Aty ku shēnohen, simbolet kimike Hg, Cd ose Pb tregojnē se bateria pēmban merkur, kadmiium ose plumb mbi nivelet e referuara nē Direktivēn e KE-sē 2006/66. Nēse bateritē nuk eliminohen sig duhet, kēto substanca mund tē dēmtojnē shēndotin e njeriut ose ambientin. Pēr tē mbrojtur burimet natyore dhe pēr tē nxitur ripērdorimin e materialeve, ndajini bateritē nga lojet e tjera tē mbeturinave dhe rikiclojini nēpērmjet sistemit vendas dhe falas tē kthimit tē baterive.</p>
	<p>Правилно отстранување на батериите од овој производ (се однесува на државите со одделни системи за отстранување на отпадоци)</p> <p>Оваа ознака на батеријата, прирачникот или пакувањето посочува дека батериите од овој производ не треба да се отстранат заедно со останатиот отпад од домаќинството на крајот од работниот век. Ознаките за хемиски симболи Hg, Cd или Pb посочуваат дека батеријата содржи жива, кадмиум или олово над референтните нивоа од EC Directive 2006/66. Доколку батериите не се отстранат правилно, овие супстанции можат да предизвикаат штети на човековото здравје или опкружувањето. За заштита на природните ресурси и промовирање на повторната употреба на материјалите, одделете ги батериите од останатите видови на отпад и рециклирајте ги со помош на бесплатниот локален систем за рециклирање на батерии.</p>

[Italiano]

[Latviešu]

[Lietuvių kalba]

[Eesti]

[Shqip]

[Македонски]

Contact SAMSUNG WORLD WIDE

If you have any questions or comments relating to Samsung products, please contact the SAMSUNG customer care centre.

Country	Customer Care Centre 	Web Site	Warranty period
AUSTRIA	0800 - SAMSUNG (0800 - 7267864)	www.samsung.com/at/support	1 Year
BELGIUM	02-201-24-18	www.samsung.com/be/support (Dutch) www.samsung.com/be_fr/support (French)	2 Years
BOSNIA	051 331 999	www.samsung.com/support	
BULGARIA	07001 33 11 , sharing cost	www.samsung.com/bg/support	1 Year
CROATIA	062 726 786	www.samsung.com/hr/support	1 Year
CZECH	800 - SAMSUNG (800-726786)	www.samsung.com	2 Years
	Samsung Electronics Czech and Slovak, s.r.o. V Parku 2343/24, 148 00 - Praha 4		
DENMARK	70 70 19 70	www.samsung.com/dk/support	2 Years
FINLAND	030-6227 515	www.samsung.com/fi/support	2 Years
FRANCE	01 48 63 00 00	www.samsung.com/fr/support	1 Year
GERMANY	0180 6 SAMSUNG bzw. 0180 6 7267864* [HHP] 0180 6 M SAMSUNG bzw. (*0,20 €/Anruf aus dem dt. Festnetz, aus dem Mobilfunk max. 0,60 €/Anruf)	www.samsung.com/de/support	1 Year
CYPRUS	8009 4000 only from landline, toll free	www.samsung.com/gr/support	1 Year
GREECE	80111-SAMSUNG (80111 726 7864) only from land line (+30) 210 6897691 from mobile and land line		1 Year
HUNGARY	0680SAMSUNG (0680-726-786) 0680PREMIUM (0680-773-648)	http://www.samsung.com/hu/support	1 Year
ITALIA	800-SAMSUNG (726-7864) [HHP] 800.Msamsung (800.67267864)	www.samsung.com/it/support	2 Years
LUXEMBURG	261 03 710	www.samsung.com/support	1 Year
MONTENEGRO	020 405 888	www.samsung.com/support	

Country	Customer Care Centre 	Web Site	Warranty period
SLOVENIA	080 697 267 090 726 786	www.samsung.com/si/support	1 Year
NETHERLANDS	0900-SAMSUNG (0900-7267864) (€ 0,10/Min)	www.samsung.com/nl/support	2 Years
NORWAY	815 56480	www.samsung.com/no/support	2 Years
POLAND	0 801-172-678* lub +48 22 607-93-33 ** [HHP] 0 801-672-678* lub +48 22 607-93-33** *(całkowity koszt połączenia jak za 1 impuls według taryfy operatora) ** (koszt połączenia według taryfy operatora)	www.samsung.com/pl/support	1 Year
PORTUGAL	808 20 7267	www.samsung.com/pt/support	2 Years
ROMANIA	08008 SAMSUNG (08008 726 7864) TOLL FREE No.	www.samsung.com/ro/support	1 Year
SERBIA	011 321 6899	www.samsung.com/rs/support	2 Years
SLOVAKIA	0800 - SAMSUNG (0800-726 786)	www.samsung.com/sk/support	2 Years
SPAIN	0034902172678 [HHP] 0034902167267	www.samsung.com/es/support	2 Years
SWEDEN	0771 726 7864 (SAMSUNG)	www.samsung.com/se/support	2 Years
SWITZERLAND	0848 726 78 64 (0848-SAMSUNG)	www.samsung.com/ch/support (German) www.samsung.com/ch_fr/support (French)	1 Year
U.K	0330 SAMSUNG (7267864)	www.samsung.com/uk/support	1 Year
EIRE	0818 717100	www.samsung.com/ie/support	1 Year
LITHUANIA	8-800-77777	www.samsung.com/lt/support	2 Years
LATVIA	8000-7267	www.samsung.com/lv/support	2 Years
ESTONIA	800-7267	www.samsung.com/ee/support	2 Years
TURKEY	444 77 11	www.samsung.com/tr/support	1 Year